

แผนพัฒนาท้องถิ่น (พ.ศ.๒๕๖๖-๒๕๗๐)



องค์การบริหารส่วนตำบลห้วยยาง
อำเภอบัวใหญ่ จังหวัดนครราชสีมา

คำนำ

เนื่องด้วย พระราชบัญญัติสภาตำบลและองค์การบริหารส่วนตำบล พ.ศ.๒๕๓๗ แก้ไขเพิ่มเติมถึง (ฉบับที่ ๗) พ.ศ. ๒๕๖๒ มาตรา ๖๙/๑ พระราชบัญญัติกำหนดแผนและขั้นตอนการกระจายอำนาจให้แก่องค์กรปกครองส่วนท้องถิ่น พ.ศ. ๒๕๔๒ หมวด ๒ มาตรา ๑๖ (๑) ระเบียบกระทรวงมหาดไทย ว่าด้วยการจัดทำแผนพัฒนาขององค์กรปกครองส่วนท้องถิ่น พ.ศ. ๒๕๔๘ และที่แก้ไขเพิ่มเติมถึง (ฉบับที่ ๓) พ.ศ. ๒๕๖๑ ได้กำหนดให้องค์กรปกครองส่วนท้องถิ่นมีอำนาจและหน้าที่ในการจัดทำแผนพัฒนาท้องถิ่น เพื่อใช้เป็นกรอบในการจัดทำงบประมาณรายจ่ายประจำปี และงบประมาณจากเงินสะสมในช่วงของแผนนั้น รวมทั้งวางแนวทางเพื่อให้มีการปฏิบัติให้บรรลุวัตถุประสงค์ตามโครงการพัฒนาที่กำหนดไว้ในแผนพัฒนาท้องถิ่น ซึ่งแผนพัฒนาท้องถิ่นตามระเบียบดังกล่าว หมายความว่า แผนพัฒนาขององค์กรปกครองส่วนท้องถิ่น ที่กำหนดวิสัยทัศน์ ประเด็นยุทธศาสตร์ เป้าประสงค์ ตัวชี้วัด ค่าเป้าหมาย และกลยุทธ์ โดยสอดคล้องกับแผนพัฒนาจังหวัด ยุทธศาสตร์การพัฒนาขององค์กรปกครองส่วนท้องถิ่นในเขตจังหวัด แผนพัฒนาอำเภอ แผนพัฒนาตำบล แผนพัฒนาหมู่บ้านหรือแผนชุมชน อันมีลักษณะเป็นการกำหนดรายละเอียดแผนงานโครงการพัฒนา ที่จัดทำขึ้นสำหรับปีงบประมาณแต่ละปี ซึ่งมีความต่อเนื่องและเป็นแผนก้าวหน้าและให้หมายความรวมถึงการเพิ่มเติมหรือเปลี่ยนแปลงแผนพัฒนาท้องถิ่น สำหรับโครงการพัฒนาในความหมายของแผนพัฒนาท้องถิ่น หมายความว่า โครงการที่ดำเนินการจัดทำบริการสาธารณะ และกิจกรรมสาธารณะเพื่อให้เกิดการพัฒนาบรรลุตามวิสัยทัศน์ที่กำหนดไว้ โดยการจัดทำแผนพัฒนาท้องถิ่นให้จัดทำหรือทบทวนให้แล้วเสร็จภายในเดือนตุลาคมก่อนปีงบประมาณถัดไป ตามระเบียบกระทรวงมหาดไทย ว่าด้วยการจัดทำแผนพัฒนาขององค์กรปกครองส่วนท้องถิ่น พ.ศ. ๒๕๔๘ ข้อ ๑๘ ซึ่งแก้ไขเพิ่มเติมโดยระเบียบกระทรวงมหาดไทยว่าด้วยการจัดทำแผนพัฒนาท้องถิ่น (ฉบับที่ ๒) ข้อ ๘ และ (ฉบับที่ ๓) พ.ศ. ๒๕๖๑ ข้อ ๓ ให้แก้ไขคำว่า “แผนพัฒนาท้องถิ่นสี่ปี” เป็นแผนพัฒนาท้องถิ่น และแก้ไขคำว่า “แผนพัฒนา” เป็นแผนพัฒนาท้องถิ่น” ในระเบียบกระทรวงมหาดไทยว่าด้วยการจัดทำแผนพัฒนาท้องถิ่น พ.ศ. ๒๕๔๘ ซึ่งแก้ไขเพิ่มเติมโดยระเบียบกระทรวงมหาดไทยว่าด้วยการจัดทำแผนพัฒนาท้องถิ่น (ฉบับที่ ๒) พ.ศ. ๒๕๕๙ ทุกแห่ง ประกอบกับหนังสือกระทรวงมหาดไทย ด่วนที่สุด ที่ มท ๐๘๑๐.๓/ว ๗๔๖๗ ลงวันที่ ๑๔ ธันวาคม ๒๕๖๓ เรื่อง แนวทางการจัดทำแผนพัฒนาท้องถิ่น (พ.ศ. ๒๕๖๖ – ๒๕๗๐) ขององค์กรปกครองส่วนท้องถิ่น ให้แล้วเสร็จภายในเดือนตุลาคม พ.ศ. ๒๕๖๔

ในการนี้ องค์การบริหารส่วนตำบลห้วยยาง ได้ดำเนินการจัดทำแผนพัฒนาท้องถิ่น (พ.ศ. ๒๕๖๖ – ๒๕๗๐) ให้แล้วเสร็จภายในระยะเวลาที่กำหนด และสามารถบูรณาการแผนงาน/โครงการ/กิจกรรม และงบประมาณในพื้นที่ได้อย่างมีประสิทธิภาพ เกิดประโยชน์สูงสุดให้แก่ประชาชน เป็นที่เรียบร้อยแล้ว รายละเอียดตามเล่มแผนพัฒนาท้องถิ่น (พ.ศ. ๒๕๖๖ – ๒๕๗๐) นี้

นายประสาสน์ เกษนอก
นายกองค์การบริหารส่วนตำบลห้วยยาง

สารบัญ

เรื่อง	หน้า
ส่วนที่ ๑ สภาพทั่วไปและข้อมูลพื้นฐาน	๑ - ๒๐
ส่วนที่ ๒ ยุทธศาสตร์การพัฒนาระบบโครงสร้างส่วนท้องถิ่น	๒๑ - ๔๙
ส่วนที่ ๓ การนำแผนพัฒนาท้องถิ่นไปสู่การปฏิบัติ	๕๐
(๑) ยุทธศาสตร์การพัฒนาและแผนงาน	
(๒) บัญชีโครงการพัฒนาท้องถิ่น	
(๒.๑) บัญชีสรุปโครงการพัฒนา แผนพัฒนาท้องถิ่น (แบบ ผ.๐๑)	๕๑
(๒.๒) บัญชีสรุปโครงการ ที่นำมาจากแผนพัฒนาหมู่บ้าน (แบบ ผ.๐๑/๑)	๕๒
(๒.๓) บัญชีสรุปโครงการที่เกินศักยภาพขององค์กรปกครองส่วนท้องถิ่น	๕๒
(๒.๔) บัญชีสรุปครุภัณฑ์ (แบบ ผ.๐๑)	๕๒
(๒.๕) รายละเอียดโครงการพัฒนา แผนพัฒนาท้องถิ่น (แบบ ผ.๐๒)	๕๓ - ๘๕
(๒.๖) รายละเอียดโครงการพัฒนา ที่นำมาจากแผนพัฒนาหมู่บ้าน (แบบ ผ.๐๒/๑)	๘๖ - ๑๒๔
(๒.๗) รายละเอียดโครงการพัฒนา สำหรับโครงการที่เกินศักยภาพของ อปท. ที่ใช้สำหรับการประสานแผนพัฒนาท้องถิ่น (แบบ ผ.๐๒/๒)	๑๒๕ - ๑๔๐
(๒.๘) บัญชีครุภัณฑ์ แผนพัฒนาท้องถิ่น (แบบ ผ.๐๓)	๑๔๑ - ๑๔๒
ส่วนที่ ๔ การติดตามและประเมินผล	๑๔๓ - ๑๖๑
ภาคผนวก	
- ประกาศใช้แผนพัฒนาท้องถิ่น (พ.ศ. ๒๕๖๖ - ๒๕๗๐)	

ส่วนที่ ๑

สภาพทั่วไปและข้อมูลพื้นฐาน

๑. ด้านกายภาพ

๑.๑ ที่ตั้งของหมู่บ้าน/ชุมชน/ตำบล เดิมตำบลห้วยยาง แยกออกมาจากตำบลด่านช้าง เป็นตำบล ๑ ใน ๙ ตำบลของอำเภอบัวใหญ่ ซึ่งปัจจุบันแยกการปกครองออกเป็น ๑๒ หมู่บ้าน และได้ยกฐานะจากสภาตำบลห้วยยางเป็นองค์การบริหารส่วนตำบลห้วยยาง เมื่อปี พ.ศ. ๒๕๓๙ ตำบลห้วยยาง มีอาณาเขตพื้นที่อยู่ติดกันท้องถิ่นใกล้เคียง และจังหวัดใกล้เคียง ดังนี้

ทิศเหนือ	ติด	เขตองค์การบริหารส่วนตำบลขุนทอง
ทิศตะวันออก	ติด	เขตองค์การบริหารส่วนตำบลด่านช้าง
ทิศใต้	ติด	เขตเทศบาลตำบลหนองบัวสะอาด และ อบต.หนองแจ้งใหญ่
ทิศตะวันตก	ติด	เขตองค์การบริหารส่วนตำบลบึงพะไล อ.แก้งสนามนาง

โดยตำบลห้วยยาง ตั้งอยู่ทางทิศใต้ของอำเภอบัวใหญ่ อยู่ในเขตการปกครองของอำเภอบัวใหญ่ ห่างจากตัวอำเภอรยะทาง ๑๕ กิโลเมตร ตำบลห้วยยาง มีพื้นที่ประมาณ ๕๙.๘๖ ตารางกิโลเมตร เนื้อที่ ๓๐,๔๔๓ ไร่ โดยมีพื้นที่แยกเป็นรายหมู่บ้าน ดังนี้

หมู่ที่	ชื่อหมู่บ้าน	ประชากร
๑	ด่านช้าง	๖๖๘
๒	ดอนกระชาย	๔๒๕
๓	ห้วยยาง	๘๔๐
๔	ขามเตี้ย	๙๐๙
๕	ห้วยคร้อ	๓๓๓
๖	ดงบัง	๗๖๐
๗	แก้งิ้ว	๕๔๖
๘	บุไทย	๔๙๑
๙	หนองหญ้าปล้อง	๙๑๔
๑๐	สระไผ่	๒๑๙
๑๑	ดงสว่าง	๗๖๕
๑๒	หนองไผ่งาม	๖๒๓

แผนที่องค์การบริหารส่วนตำบลห้วยยาง อำเภอบัวใหญ่ จังหวัดนครราชสีมา

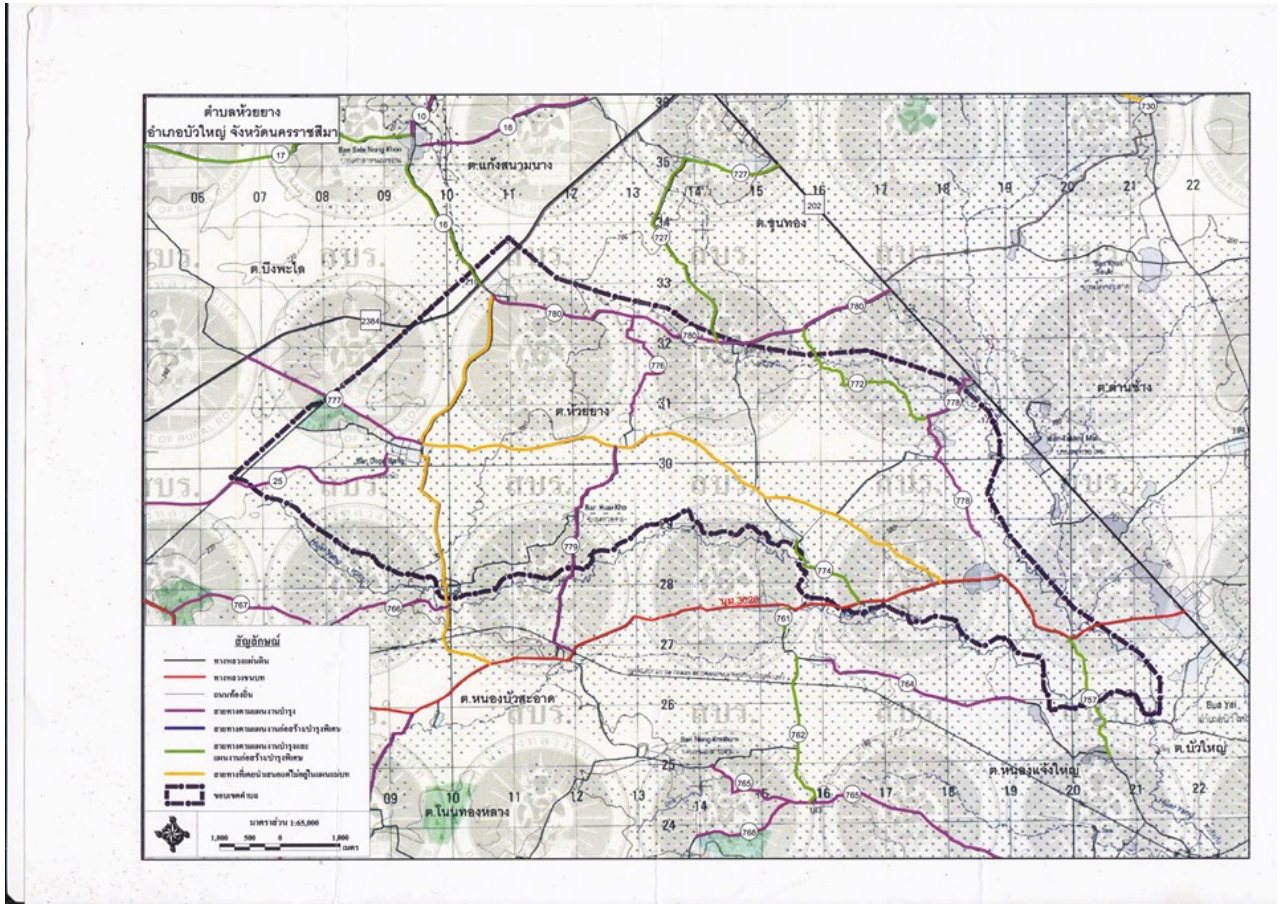

ข้อมูลเกี่ยวกับศักยภาพขององค์การบริหารส่วนตำบลห้วยยาง

คณะผู้บริหารองค์การบริหารส่วนตำบลห้วยยาง

- | | |
|----------------------------|---|
| ๑. นายประสาสน์ เกษนอก | นายกองค์การบริหารส่วนตำบลห้วยยาง |
| ๒. นายศิริพงษ์ ขอเสริมกลาง | รองนายกองค์การบริหารส่วนตำบลห้วยยาง |
| ๓. นายจีระศักดิ์ วงษ์ชาติ | รองนายกองค์การบริหารส่วนตำบลห้วยยาง |
| ๔. นายสุภชัย นาล่อง | เลขานุการนายกองค์การบริหารส่วนตำบลห้วยยาง |

โครงสร้างคณะผู้บริหาร

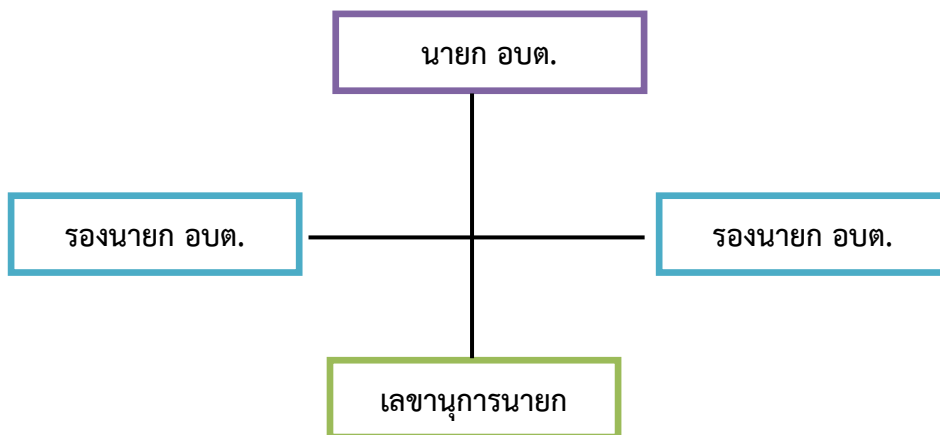

สมาชิกสภาองค์การบริหารส่วนตำบลห้วยยาง	
๑. นายนิคมน์ วงษ์ชาติ	ประธานสภาองค์การบริหารส่วนตำบลห้วยยาง
๒. นายกิตติศักดิ์ สิงขรอาจ	รองประธานสภา อบต.ห้วยยาง
๓. นายฉวี โสตก	สมาชิกสภา อบต.ห้วยยาง หมู่ที่ ๑
๔. นายประวัติ จุ่มนารินทร์	สมาชิกสภา อบต.ห้วยยาง หมู่ที่ ๒
๕. นายธงชัย ทับไมตรี	สมาชิกสภา อบต.ห้วยยาง หมู่ที่ ๓
๖. นายสุรศักดิ์ นนตานอก	สมาชิกสภา อบต.ห้วยยาง หมู่ที่ ๔
๗. นายสุข ราชตั้งใจ	สมาชิกสภา อบต.ห้วยยาง หมู่ที่ ๕
๘. นายพะยอม เลื่อมใส	สมาชิกสภา อบต.ห้วยยาง หมู่ที่ ๗
๙. นายประเสริฐ สาอุตม์	สมาชิกสภา อบต.ห้วยยาง หมู่ที่ ๘
๑๐. นายสุคนธ์ พามี	สมาชิกสภา อบต.ห้วยยาง หมู่ที่ ๑๐
๑๑. นายวิจิต ศึกษ	สมาชิกสภา อบต.ห้วยยาง หมู่ที่ ๑๑
๑๒. นายสุพรรณ จันทะนาม	สมาชิกสภา อบต.ห้วยยาง หมู่ที่ ๑๒

โครงสร้างการแบ่งส่วนราชการ (จำนวน ๖ สำนัก/กอง)	
พนักงานส่วนท้องถิ่น	พนักงานจ้าง
๑. สำนักงานปลัด	
(๑) ปลัดองค์การบริหารส่วนตำบล (๒) หัวหน้าสำนักปลัด (๓) นักทรัพยากรบุคคล (๔) นักวิเคราะห์นโยบายและแผน (๕) นิติกร (๖) เจ้าหน้าที่ตรวจสอบภายใน (๗) เจ้าพนักงานธุรการ (๘) เจ้าพนักงานงานป้องกันและบรรเทาสาธารณภัย	- พนักงานจ้างทั่วไป (๑) คนงานทั่วไป(ผู้ช่วยเจ้าพนักงานธุรการ) (๒) คนงานทั่วไป(พนักงานขับรถยนต์) (๓) คนงานทั่วไป(แม่บ้าน) (๔) ยาม (๕) พนักงานขับเครื่องจักรกลขนาดเบา (๖) พนักงานประจำรถบรรทุกน้ำ -จ้างเหมาบริการ (๑) แม่บ้าน
๒. กองคลัง	
(๑) ผู้อำนวยการกองคลัง (๒) นักวิชาการเงินและบัญชี (๓) นักวิชาการจัดเก็บรายได้ (๔) นักวิชาการพัสดุ (๕) เจ้าพนักงานการเงินและบัญชี (๖) เจ้าพนักงานพัสดุ	- พนักงานจ้างตามภารกิจ (๑) ผู้ช่วยเจ้าพนักงานจัดเก็บรายได้ - พนักงานจ้างทั่วไป (๑) คนงานทั่วไป(ผช.จนท.การเงินและบัญชี) - จ้างเหมาบริการ (๑) ผช.เจ้าหน้าที่พัสดุ

๓. กองช่าง		
(๑) ผู้อำนวยการกองช่าง (๒) นายช่างโยธา	- พนักงานจ้างตามภารกิจ (๑) ผู้ช่วยนายช่างไฟฟ้า - พนักงานจ้างทั่วไป (๑) ผู้ช่วยเจ้าหน้าที่ธุรการ	
๔. กองการศึกษา		
(๑) ผู้อำนวยการกองการศึกษา (๒) นักวิชาการศึกษา (๓) เจ้าพนักงานธุรการ (๔) ครู จำนวน ๑ ตำแหน่ง	- พนักงานจ้างตามภารกิจ (๑) ผู้ดูแลเด็ก) จำนวน ๓ ตำแหน่ง - พนักงานจ้างทั่วไป (๑) คนงานทั่วไป(ผู้ช่วยเจ้าหน้าที่ธุรการ)	
๕. กองส่งเสริมการเกษตร		
(๑) ผู้อำนวยการกองส่งเสริมการเกษตร (๒) เจ้าพนักงานการเกษตร	- พนักงานจ้างทั่วไป (๑) คนงานทั่วไป	
๖. กองสวัสดิการสังคม		
(๑) ผู้อำนวยการกองสวัสดิการสังคม (๒) นักพัฒนาชุมชน	- จ้างเหมาบริการ (๑) ผู้ช่วย จนท.ธุรการ	
รวม	จำนวน ๒๔ คน	จำนวน ๑๘ คน

องค์การบริหารส่วนตำบลห้วยยาง แบ่งโครงสร้างการบริหารงานออกเป็น ๑ สำนัก กับอีก ๕ กอง ทั้งหมด ๖ ส่วนราชการ พนักงานส่วนท้องถิ่น จำนวน ๒๔ คน พนักงานจ้าง จำนวน ๑๘ คน รวมทั้งสิ้น ๔๒ คน โดยมีภารกิจการบริหารงานดังนี้

๑. สำนักงานปลัด

มีภาระหน้าที่เกี่ยวกับงานธุรการสารบรรณการจัดทำแผนพัฒนาตำบลการจัดทำร่างข้อบังคับการจัดทำทะเบียนคณะผู้บริหาร สมาชิก อบต. การดำเนินการตามนโยบายของรัฐบาล แผนพัฒนาเศรษฐกิจการให้คำปรึกษางานในหน้าที่และความรับผิดชอบการปกครอง บังคับบัญชา พนักงานส่วนตำบล และพนักงานจ้าง การบริหารงานบุคคลของ อบต. ทั้งหมด การดำเนินการ เกี่ยวกับการอนุญาตต่างๆ และปฏิบัติหน้าที่อื่นที่เกี่ยวข้อง แบ่งส่วนราชการภายในออกเป็น ๑๐ งาน คือ

๑.๑ งานบริหารทั่วไป

- งานสารบรรณ
- งานอำนวยความสะดวกและข้อมูลข่าวสาร
- งานบริหารงานบุคคล
- งานเลือกตั้ง
- งานวิชาการเกษตร
- งานกิจการสภา
- งานป้องกันและบรรเทาสาธารณภัย

- งานควบคุมและส่งเสริมการท่องเที่ยว
- งานอื่นที่ไม่อยู่ในความรับผิดชอบส่วนใด
- งานอื่นๆ ที่ได้รับมอบหมาย

๑.๒ งานนโยบายและแผน

- งานนโยบายและแผนพัฒนา
- งานวิชาการ
- งานสารสนเทศและระบบคอมพิวเตอร์
- งานงบประมาณ
- งานข้อบัญญัติ อบต.
- งานอื่นๆ ที่ได้รับมอบหมาย

๑.๓ งานกฎหมายและคดี

- งานกฎหมายและนิติกรรม
- งานการดำเนินการทางคดีและศาลปกครอง
- งานร้องเรียนร้องทุกข์และอุทธรณ์
- งานระเบียบการคลัง
- งานอื่นๆ ที่ได้รับมอบหมาย

๑.๔ งานตรวจสอบภายใน

- งานตรวจสอบภายใน
- งานอื่นๆ ที่ได้รับมอบหมาย

แผนการสาธารณสุขและข้อบังคับตำบลการวาง แผนการสาธารณสุขและการประมวผลและวิเคราะห์ข้อมูลทางสถิติ ที่เกี่ยวข้องกับสาธารณสุขงานเฝ้าการระวังโรคการเผยแพร่ฝึกอบรมการให้สุศึกษาการ จัดทำงบประมาณตามแผนงานสาธารณสุขงานด้านสิ่งแวดล้อม ให้บริการสาธารณสุข การควบคุมการฆ่าสัตว์ จำหน่ายเนื้อสัตว์และปฏิบัติหน้าที่อื่นที่เกี่ยวข้องคือ

๑.๕ งานอนามัยและสิ่งแวดล้อม

- งานสุขาภิบาลทั่วไป
- งานสุขาภิบาลโรงงาน
- งานสุขาภิบาลอาหารและสถานประกอบการ
- งานอาชีวอนามัย
- งานอื่นๆ ที่ได้รับมอบหมาย

๑.๖ งานส่งเสริมสุขภาพและสาธารณสุข

- งานอนามัยชุมชน
- งานสาธารณสุขมูลฐาน
- งานควบคุมมาตรฐานอาหารและน้ำ
- งานป้องกันยาเสพติด
- งานอื่นๆ ที่ได้รับมอบหมาย

๑.๗ งานรักษาความสะอาด

- งานควบคุมสิ่งปฏิกูล
- งานรักษาความสะอาดและขนถ่ายสิ่งปฏิกูล
- งานกำจัดมูลฝอยและน้ำเสีย

- งานอื่นๆ ที่ได้รับมอบหมาย

๑.๘ งานควบคุมและจัดการคุณภาพสิ่งแวดล้อม

- งานส่งเสริมและเผยแพร่
- งานควบคุมมลพิษ
- งานศึกษาและวิเคราะห์ผลกระทบสิ่งแวดล้อม
- งานติดตามตรวจสอบ
- งานอื่นๆ ที่ได้รับมอบหมาย

๑.๙ งานควบคุมโรค

- งานการเฝ้าระวัง
- งานระบาดวิทยา
- งานโรคติดต่อและสัตว์นำโรค
- งานโรคเอดส์
- งานอื่นๆ ที่ได้รับมอบหมาย

๑.๑๐ งานบริการสาธารณสุข

- งานรักษาและพยาบาล
- งานชั้นสูตรสาธารณสุข
- งานสัตว์แพทย์และกิจการโรงฆ่าสัตว์
- งานอื่นๆ ที่ได้รับมอบหมาย

๒. กองคลัง

มีภาระหน้าที่เกี่ยวกับการจัดทำบัญชีและทะเบียนรับ-จ่ายเงินทุกประเภทงานเกี่ยวกับการเงินการเบิกจ่ายเงินการเก็บรักษาเงิน การนำส่งเงิน การฝากเงิน การตรวจเงิน ออบต. รวบรวมสถิติเงินได้ ประเภทต่างๆ การเบิกตัดปีการขยายเวลาเบิกจ่ายงบประมาณการหักภาษีและนำส่งเงินคงเหลือประจำวันการรับ และจ่ายขาดเงินสะสมของ ออบต. การยืมเงินทศรองราชการ การจัดหาผลประโยชน์จากสิ่งก่อสร้างและทรัพย์สินของออบต. ตรวจสอบงานของจังหวัดและสำนักงานตรวจเงินแผ่นดินการเร่งรัดใบสำคัญและเงินยืมค้างชำระ การจัดเก็บ ภาษี การประเมินภาษี การเร่งรัดจัดเก็บรายได้ การพัฒนารายได้ การออกใบอนุญาตและค่าธรรมเนียมต่างๆ และปฏิบัติหน้าที่อื่นที่เกี่ยวข้อง แบ่งส่วนราชการภายในออกเป็น ๔ งาน คือ

๒.๑ งานการเงิน

- งานรับเงิน – เบิกจ่ายเงิน
- งานจัดทำฎีกาเบิกจ่ายเงิน
- งานเก็บรักษาเงิน
- งานอื่นๆ ที่ได้รับมอบหมาย

๒.๒ งานบัญชี

- งานการบัญชี
- งานทะเบียนคุมการเบิกจ่าย
- งานการเงินและงบทดลอง
- งานงบแสดงฐานะทางการเงิน
- งานอื่นๆ ที่ได้รับมอบหมาย

๒.๓ งานพัฒนาและจัดเก็บรายได้

- งานภาษีอากร ค่าธรรมเนียมและค่าเช่า
- งานพัฒนารายได้
- งานควบคุมกิจการค้าและค่าปรับ
- งานทะเบียนควบคุมและเร่งรัดรายได้
- งานอื่นๆ ที่ได้รับมอบหมาย

๒.๔ งานทะเบียนทรัพย์สินและพัสดุ

- งานทะเบียนทรัพย์สินและแผนที่ภาษี
- งานพัสดุ
- งานทะเบียนเบิกจ่ายวัสดุครุภัณฑ์และยานพาหนะ
- งานอื่นๆ ที่ได้รับมอบหมาย

๓. กองช่าง

มีภาระหน้าที่เกี่ยวกับการสำรวจออกแบบและจัดทำโครงการ ใช้จ่ายเงินของ อบต. การอนุมัติ เพื่อดำเนินการตามโครงการที่ตั้งจ่ายจากเงินรายได้ของ อบต. งานบำรุงซ่อม และจัดทำทะเบียน สิ่งก่อสร้าง ที่ อยู่ในความรับผิดชอบของ อบต. การให้คำแนะนำปรึกษา เกี่ยวกับการจัดทำโครงการ และการออกแบบ ก่อสร้าง แก่อบต. และหน่วยงานอื่นที่เกี่ยวข้อง งานควบคุมอาคาร การดูแล ควบคุม ปรึกษา ซ่อมแซม วัสดุครุภัณฑ์ และ ปฏิบัติหน้าที่อื่นที่เกี่ยวข้อง แบ่งส่วนราชการภายในออกเป็น ๔ งาน คือ

๓.๑ งานก่อสร้าง

- งานก่อสร้างและบูรณะถนน
- งานก่อสร้างและบูรณะสภาพและโครงการพิเศษ
- งานระบบข้อมูลและแผนที่เส้นทางคมนาคม
- งานบำรุงรักษาเครื่องจักรและยานพาหนะ
- งานอื่นๆ ที่ได้รับมอบหมาย

๓.๒ งานออกแบบและควบคุมอาคาร

- งานสถาปัตยกรรมและมัณฑศิลป์
- งานวิศวกรรม
- งานประเมินราคา
- งานควบคุมการก่อสร้างอาคาร
- งานบริการข้อมูลและหลักเกณฑ์
- งานออกแบบ
- งานอื่นๆ ที่ได้รับมอบหมาย

๓.๓ งานประสานสาธารณูปโภค

- งานประสานสาธารณูปโภคและกิจการประปา
- งานขนส่งและวิศวกรรมจราจร
- งานระบายน้ำ
- งานจัดตกแต่งสถานที่
- งานอื่นๆ ที่ได้รับมอบหมาย

๓.๔ งานผังเมือง

- งานสำรวจและแผนที่

- งานวางผังพัฒนาเมือง
- งานควบคุมทางผังเมือง
- งานจัดรูปที่ดินและฟื้นฟูเมือง
- งานอื่นๆ ที่ได้รับมอบหมาย

๔. กองการศึกษา ศาสนา และวัฒนธรรม

มีภาระหน้าที่เกี่ยวกับ การปฏิบัติงานทางการศึกษาเกี่ยวกับการวิเคราะห์วิจัยและพัฒนาหลักสูตร การแนะแนว การวัดผลประเมินผลการพัฒนาตำราเรียน การวางแผนการศึกษาของมาตรฐานสถานศึกษา การจัดการส่งเสริมการศึกษา การใช้เทคโนโลยีทางการศึกษา การเสนอแนะเกี่ยวกับการศึกษา ส่งเสริมการวิจัยการวางโครงการสำรวจเก็บรวบรวมข้อมูลสถิติการศึกษาเพื่อนำไปประกอบ การพิจารณา กำหนดนโยบาย แผนงาน และแนวทางการปฏิบัติ ในการจัดการศึกษา การเผยแพร่การศึกษา และปฏิบัติหน้าที่อื่นที่เกี่ยวข้อง แบ่งส่วนราชการภายในออกเป็น ๓ งาน คือ

๔.๑ งานบริหารงานการศึกษา

- งานบริหารวิชาการ
- งานนิเทศการศึกษา
- งานเทคโนโลยีทางการศึกษา
- งานลูกเสือและยุวกาชาด
- งานอื่นๆ ที่ได้รับมอบหมาย

๔.๒ งานส่งเสริมการศึกษา ศาสนา และวัฒนธรรม

- งานห้องสมุด พิพิธภัณฑ์ และเครือข่ายทางการศึกษา
- งานกิจการศาสนา
- งานส่งเสริมประเพณี ศิลปะและวัฒนธรรม
- งานกิจการเด็กและเยาวชน
- งานกีฬาและนันทนาการ
- งานอื่นๆ ที่ได้รับมอบหมาย

๔.๓ งานฝ่ายกิจการโรงเรียน

- งานจัดการศึกษา
- งานพลศึกษา
- งานทดสอบประเมินผลและตรวจวัดผลการเรียน
- งานบริการและบำรุงสถานศึกษา
- งานศูนย์พัฒนาเด็กเล็ก
- งานอื่นๆ ที่ได้รับมอบหมาย

๕. กองส่งเสริมการเกษตร

มีภาระหน้าที่ที่เกี่ยวกับการส่งเสริมการเกษตร และงานส่งเสริมปศุสัตว์ และงานอื่นๆที่เกี่ยวข้อง

ดังนี้

๕.๑ งานส่งเสริมการเกษตร

- งานวิชาการทางการเกษตรและเทคโนโลยี
- งานส่งเสริม ปรับปรุง ขยายพันธุ์พืช
- งานป้องกันและรักษาโรคและศัตรูพืช

- งานเพาะชำและปุ๋ยเคมี
- งานบรรจุภัณฑ์และร้านค้าสาธิต
- ๕.๒ งานส่งเสริมปศุสัตว์
- งานวิชาการปศุสัตว์และเทคโนโลยี
- งานส่งเสริม ปรับปรุง ขยายพันธุ์สัตว์
- งานเพาะพันธุ์และอนุบาลสัตว์
- งานป้องกัน ควบคุมโรคติดต่อ และกักสัตว์

๖. กองสวัสดิการสังคม

มีภาระหน้าที่เกี่ยวข้องการงานสวัสดิการสังคม ซึ่งมีลักษณะงานที่ปฏิบัติเกี่ยวกับการสังคมสงเคราะห์ การส่งเสริมสวัสดิภาพเด็กและเยาวชนผู้สูงอายุ ผู้พิการ การพัฒนาชุมชน การจัดระเบียบชุมชนหนาแน่น และชุมชนแออัด และการให้คำปรึกษาแนะนำหรือตรวจสอบเกี่ยวกับงานสวัสดิการสังคม และปฏิบัติหน้าที่อื่นที่เกี่ยวข้องมีทั้งหมด ๓ งาน ดังนี้

๖.๑ งานสังคมสงเคราะห์

- งานสังคมสงเคราะห์
- งานสงเคราะห์เด็ก สตรี คนชรา และผู้ด้อยโอกาส
- งานอื่นๆ ที่ได้รับมอบหมาย

๖.๒ งานสวัสดิการและพัฒนาชุมชน

- งานสวัสดิการและพัฒนาชุมชน
- งานสวัสดิภาพเด็กและเยาวชน
- งานอื่นๆ ที่ได้รับมอบหมาย

๖.๓ งานส่งเสริมอาชีพและพัฒนาสตรี

- งานส่งเสริมอาชีพ
- งานพัฒนาสตรี
- งานอื่นๆ ที่ได้รับมอบหมาย

๑.๒ ลักษณะภูมิประเทศ สภาพพื้นที่ทั่วไปขององค์การบริหารส่วนตำบลห้วยยางมีสภาพทั่วไปของพื้นที่เป็นที่ราบลุ่ม มีลำห้วย คลอง และสระน้ำกระจายตามพื้นที่ จึงเหมาะแก่การทำการเกษตร

๑.๓ ลักษณะภูมิอากาศ สภาพอากาศทั่วไปของเขตพื้นที่ตำบลห้วยยางมีความคล้ายคลึงภูมิภาคตะวันออกเฉียงเหนือตอนล่างโดยทั่วไปจำแนกได้ดังนี้

ฤดูร้อน เริ่มต้นระหว่างเดือนกุมภาพันธ์ - เมษายน อากาศร้อนจัดและแล้งจัดติดต่อกันเป็นระยะเวลานานความชื้นในอากาศมีน้อย และมีพายุฤดูร้อนเป็นบางช่วงที่มีคลื่นความร้อนปกคลุม อุณหภูมิสูงสุดประมาณ ๓๕ - ๔๐ องศาเซลเซียส

ฤดูฝน เริ่มต้นระหว่างเดือนพฤษภาคม - ตุลาคม อากาศร้อนและมีพายุลมฝนฟ้าคะนองลมแรงกว่าปีที่แล้วและมีภาวะฝนทิ้งช่วงในบางช่วง

ฤดูหนาว เริ่มต้นระหว่างเดือนพฤศจิกายน - มกราคม อุณหภูมิต่ำสุดประมาณ ๑๕ องศาเซลเซียส

๑.๔ ลักษณะของดิน สภาพดินในเขตตำบลห้วยยางจำนวน ร้อยละ ๗๐ มีลักษณะเป็นดินร่วนปนทราย จึงไม่สามารถเก็บกักน้ำได้ พื้นที่เพาะปลูกส่วนใหญ่ จะปลูกข้าว อ้อย มันสำปะหลัง ตามลำดับ

๑.๕ ลักษณะของแหล่งน้ำ มีแหล่งน้ำที่ใช้สำหรับ อุปโภค - บริโภค จำนวน ๔๑ แห่ง แหล่งน้ำทั้ง ๔๑ แห่งเคยเป็นแหล่งน้ำที่เกิดขึ้นตามธรรมชาติและองค์การบริหารส่วนตำบลห้วยยางได้ดำเนินการขุดลอกแหล่งน้ำและก่อสร้างฝายกั้นน้ำเพื่อเพียงพอกับการอุปโภคและบริโภคของประชาชน ดังนี้

ลำห้วย	๒	แห่ง	สระน้ำ	๒๔	แห่ง
หนองน้ำ	๒	แห่ง	บ่อน้ำตื้น	-	แห่ง
ลำคลอง	-	แห่ง	บ่อบาดาล	๑๒	แห่ง
บึง	-	แห่ง	อ่างเก็บน้ำ	๑	แห่ง
แม่น้ำ	-	แห่ง	ฝาย	-	แห่ง
อื่นๆ (ระบุ)	-	แห่ง	เหมือง	-	แห่ง

๑.๖ ลักษณะของไม้/ป่าไม้ ในเขตองค์การบริหารส่วนตำบลห้วยยาง มีป่าไม้สาธารณะ จำนวน ๓ แห่ง คือโคกดินแดง โคกท่าเลป่าช้า และโคกตลุกหิน มีต้นไม้ที่ชาวบ้านปลูกลักษณะของไม้เป็นไม้ยืนต้น ผลัดใบและทางราชการปลูกในวันสำคัญของชาติ และต้นไม้ที่เกิดขึ้นเองตามธรรมชาติ

๒. ด้านการเมือง/การปกครอง

๒.๑ เขตการปกครอง องค์การบริหารส่วนตำบลห้วยยาง ประกอบด้วยหมู่บ้าน ๑๒ หมู่บ้านมีพื้นที่อยู่ในองค์การบริหารส่วนตำบลทั้งหมด ๑๒ หมู่บ้าน ดังนี้

หมู่ที่ ๑ บ้านด่านช้าง	ผู้ปกครอง	นางสาวน้ำฝน เกษนอก	ผู้ใหญ่บ้าน
หมู่ที่ ๒ บ้านดอนกระชาย	ผู้ปกครอง	นายสมศักดิ์ จงผาดกลาง	ผู้ใหญ่บ้าน
หมู่ที่ ๓ บ้านห้วยยาง	ผู้ปกครอง	นายศิริวุฒิ ศรีใส	ผู้ใหญ่บ้าน
หมู่ที่ ๔ บ้านขามเตี้ย	ผู้ปกครอง	นายสุรศักดิ์ จอดนอก	ผู้ใหญ่บ้าน
หมู่ที่ ๕ บ้านห้วยคร้อ	ผู้ปกครอง	นายสมจิตร วรรณศรี	ผู้ใหญ่บ้าน
หมู่ที่ ๖ บ้านดงบัง	ผู้ปกครอง	นายสุพิน แสงวันดี	ผู้ใหญ่บ้าน
หมู่ที่ ๗ บ้านแก้งิ้ว	ผู้ปกครอง	นายชนะชัย วัฒนนาพุดิ	ผู้ใหญ่บ้าน
หมู่ที่ ๘ บ้านบุไทย	ผู้ปกครอง	นายประวัตติ บุญคำมูล	ผู้ใหญ่บ้าน
หมู่ที่ ๙ บ้านหนองหน้าปล้อง	ผู้ปกครอง	นายสถาพร โคตะลี	กำนันต.ห้วยยาง
หมู่ที่ ๑๐ บ้านสระไผ่	ผู้ปกครอง	นายชุมแพ ทองผดุง	ผู้ใหญ่บ้าน
หมู่ที่ ๑๑ บ้านดงสว่าง	ผู้ปกครอง	นายประวิทย์ อัจจุลหา	ผู้ใหญ่บ้าน
หมู่ที่ ๑๒ บ้านหนองไผ่งาม	ผู้ปกครอง	นายสุบิน จันทะนาม	ผู้ใหญ่บ้าน

๒.๒ การเลือกตั้ง

องค์การบริหารส่วนตำบลห้วยยาง มีทั้งหมด ๑๒ หมู่บ้าน ประชาชนให้ความร่วมมือด้านการเลือกตั้งเป็นอย่างดี เช่น การเลือกตั้งสมาชิกสภาองค์การบริหารส่วนตำบล ในปี พ.ศ. ๒๕๖๔ ประชาชนมาใช้สิทธิเลือกตั้ง จำนวนผู้มาใช้สิทธิเลือกตั้งนายกองค์การบริหารส่วนตำบล ๔,๒๖๐ คน จากผู้มีสิทธิเลือกตั้งทั้งสิ้น ๕,๕๐๗ คน คิดเป็นร้อยละ ๗๗.๓๕ จำนวนผู้มาใช้สิทธิเลือกตั้งสมาชิกสภาองค์การบริหารส่วนตำบล ๔,๒๖๐ คน จากผู้มีสิทธิเลือกตั้งทั้งสิ้น ๕,๕๐๗ คน คิดเป็นร้อยละ ๗๗.๓๕ ปัญหาคือการแข่งขันทางการเมืองค่อนข้างสูง มีจุดที่น่าสังเกตคือ มีการย้ายเข้าย้ายออกช่วงที่จะมีการเลือกตั้ง ไม่ว่าจะเป็นการเลือกผู้ใหญ่บ้าน สมาชิกสภานายกองค์การบริหารส่วนตำบล โดยเฉพาะ การคัดเลือกผู้ใหญ่บ้าน การแก้ไขปัญหาขององค์การบริหารส่วนตำบล คือ ขอความร่วมมือ ผู้นำ เจ้าหน้าที่ที่มีหน้าที่รับผิดชอบให้ระมัดระวัง สอดส่องพฤติกรรมและให้รายงาน

อำเภอทราบ การรณรงค์ ประชาสัมพันธ์ ให้ข้อมูลที่ถูกต้อง เกี่ยวกับข้อกฎหมายของการเลือกตั้งที่กระทำได้ และทำไม่ได้ให้ประชาชนได้รับทราบ ปัญหาต่างๆ ที่เกิดขึ้นองค์การบริหารส่วนตำบลก็ได้พยายามแก้ไข ให้การเลือกตั้งทุกประเภทมีความบริสุทธิ์ ยุติธรรม

๓.๑ ข้อมูลเกี่ยวกับจำนวนประชากร

จำนวน ๑๒ หมู่บ้าน (ปี พ.ศ. ๒๕๖๔)				
หมู่ที่	ชื่อหมู่บ้าน	จำนวนครัวเรือน	หญิง (คน)	ชาย (คน)
๑	ด่านช้าง	๒๐๓	๓๒๑	๓๔๗
๒	ดอนกระชาย	๑๒๕	๒๑๐	๒๑๕
๓	ห้วยยาง	๒๒๖	๔๓๑	๔๐๙
๔	ขามเตี้ย	๒๒๑	๔๖๐	๔๔๙
๕	ห้วยคร้อ	๙๑	๑๖๗	๑๖๖
๖	ดงบัง	๒๒๒	๓๕๙	๔๐๑
๗	แก้งิ้ว	๑๖๒	๒๘๐	๒๖๖
๘	บุไทย	๑๑๕	๒๓๘	๒๕๓
๙	หนองหญ้าปล้อง	๒๑๓	๔๕๐	๔๖๔
๑๐	สระไผ่	๕๒	๑๑๓	๑๐๖
๑๑	ดงสว่าง	๑๘๘	๓๘๘	๓๗๗
๑๒	หนองไผ่งาม	๑๙๕	๓๑๑	๓๑๒
รวมทั้งสิ้น		๒,๐๑๓	๓,๗๒๘	๓,๗๖๕

หมายเหตุ : ข้อมูลจากสำนักทะเบียนอำเภอบัวใหญ่ ณ เดือน สิงหาคม พ.ศ. ๒๕๖๔

๓.๒ ช่วงอายุและจำนวนประชากร

ประชากร ขององค์การบริหารส่วนตำบลห้วยยาง (ปี พ.ศ. ๒๕๖๒)			
ประชากร	หญิง	ชาย	ช่วงอายุ
จำนวนประชากรเยาวชน	๖๘๑	๗๕๒	อายุต่ำกว่า ๑๘ ปี
จำนวนประชากร	๒,๓๒๖	๒,๓๙๗	อายุ ๑๘ - ๖๐ ปี
จำนวนประชากรผู้สูงอายุ	๗๒๑	๖๑๖	อายุมากกว่า ๖๐ ปี
รวม	๓,๗๒๘	๓,๗๖๕	ทั้งสิ้น ๗,๔๙๓ คน

หมายเหตุ : ข้อมูลจากสำนักทะเบียนอำเภอบัวใหญ่ ณ เดือน สิงหาคม พ.ศ. ๒๕๖๔

๔. สภาพทางสังคม

๔.๑ การศึกษา

ด้านการศึกษาในเขตองค์การบริหารส่วนตำบลห้วยยาง มีการจัดการด้านการศึกษา โดยมี ศูนย์พัฒนาเด็กเล็กขององค์การบริหารส่วนตำบลห้วยยาง จำนวน ๒ แห่ง มีโรงเรียนสังกัด สำนักงานคณะกรรมการการศึกษาขั้นพื้นฐาน (สพฐ.) จำนวน ๖ แห่ง ตามข้อมูล ดังนี้

ศูนย์พัฒนาเด็กเล็กก่อนวัยเรียน ประจำปีการศึกษา พ.ศ. ๒๕๖๔

ที่	ชื่อศูนย์พัฒนาเด็กเล็ก	ที่ตั้ง	พ.ศ. ๒๕๖๔ จำนวนนักเรียน		
		หมู่ที่	ชาย	หญิง	รวม
๑	ศูนย์พัฒนาเด็กเล็กบ้านขามเตี้ย	๔	๑๒	๑๑	๒๓
๒	ศูนย์พัฒนาเด็กเล็กบ้านดงบัง	๖	๑๓	๑๑	๒๔
รวม			๒๕	๒๒	๔๗

- ➔ ศูนย์พัฒนาเด็กเล็กบ้านขามเตี้ย
 - มีครูผู้ดูแลเด็ก จำนวน - คน
 - มีผู้ช่วยครูผู้ดูแลเด็ก จำนวน ๒ คน
- ➔ ศูนย์พัฒนาเด็กเล็กดงบัง
 - มีครูผู้ดูแลเด็ก จำนวน ๑ คน
 - มีผู้ช่วยครูผู้ดูแลเด็ก จำนวน ๑ คน

สภาเด็กและเยาวชนตำบลห้วยยาง

องค์การบริหารส่วนตำบลห้วยยาง ได้จัดตั้งสภาเด็กและเยาวชนขึ้น จำนวน ๑ แห่ง เพื่อเป็นองค์กรเครือข่ายเชื่อมโยงกลุ่มเด็กและเยาวชนในองค์การบริหารส่วนตำบลห้วยยางที่มีการดำเนินงานในด้านต่างๆ เข้าด้วยกันอย่างเป็นระบบ เพื่อแสวงหาแนวทางในการส่งเสริมและพัฒนาเด็กและเยาวชนภายในองค์การบริหารส่วนตำบลห้วยยางภายใต้หลักการ “เด็กนำผู้ใหญ่หนุน” ซึ่งในปัจจุบันนี้สภาเด็กและเยาวชนเป็นองค์กรนิติบุคคลภายใต้พระราชบัญญัติส่งเสริมการพัฒนาเด็กและเยาวชนแห่งชาติ พุทธศักราช ๒๕๕๐ และที่แก้ไขเพิ่มเติม (ฉบับที่ ๒) พ.ศ. ๒๕๖๐ โดยสภาเด็กและเยาวชนมีสำนักงานตั้งอยู่ที่ องค์การบริหารส่วนตำบลห้วยยาง อำเภอบัวใหญ่ จังหวัดนครราชสีมา โดยได้ดำเนินการแต่งตั้งคณะกรรมการบริหารสภาเด็กและเยาวชน เพื่อส่งเสริมสนับสนุน และประสานงานการดำเนินการของสภาเด็กและเยาวชน

ข้อมูลโรงเรียนสังกัด สำนักงานคณะกรรมการการศึกษาขั้นพื้นฐาน (สพฐ.)

ชื่อสถานศึกษา	จำนวนนักเรียน									
	อนุบาล			ประถมศึกษา						รวม
	อ.๑	อ.๒	อ.๓	ป.๑	ป.๒	ป.๓	ป.๔	ป.๕	ป.๖	
๑. โรงเรียนบ้านด่านช้าง	๗	๑๑	๑๑	๘	๑๑	๑๔	๖	๑๓	๑๓	๙๘
๒. โรงเรียนบ้านห้วยยาง	๕	๗	๗	๔	๗	๕	๘	๘	๕	๕๖
๓. โรงเรียนบ้านขามเตี้ย	๐	๒๒	๑๖	๑๐	๑๔	๑๓	๑๒	๙	๑๐	๑๐๖
๔. โรงเรียนบ้านดงบัง	๐	๗	๑๐	๑๙	๑๔	๑๒	๑๒	๑๕	๑๐	๙๙
๕. โรงเรียนบ้านเก่างิ้ว	๕	๕	๕	๖	๖	๘	๖	๖	๕	๕๒
๖. โรงเรียนบ้านหนองหญ้าปล้อง	๖	๑๐	๑๐	๖	๕	๗	๑๐	๘	๓	๖๕
รวมทั้งสิ้น	๒๓	๖๒	๕๙	๔๔	๕๗	๕๙	๕๔	๕๙	๔๖	๔๗๖

หมายเหตุ : ข้อมูลจากสำนักงานคณะกรรมการการศึกษาขั้นพื้นฐาน ณ พฤษภาคม ๒๕๖๔

๔.๒ สาธารณสุข

- โรงพยาบาลส่งเสริมสุขภาพตำบลบ้านดงบัง จำนวน ๑ แห่ง ตั้งอยู่บ้านดงบัง หมู่ที่ ๑
- ศูนย์สาธารณสุขมูลฐานชุมชน (ศสมช.) ๑๒ แห่ง หมู่ที่ ๑ - ๑๒
- ศูนย์สาธารณสุขมูลฐานโรงเรียน (ศสร.ร.) ๖ แห่ง
- ศูนย์สาธารณสุขมูลฐานวัด (ศสมว.) ๑๒ แห่ง
- อัตราการใช้ส้วมราดน้ำ ร้อยละ ๑๐๐

๔.๓ อาชญากรรม

องค์การบริหารส่วนตำบลห้วยยางไม่มีเหตุอาชญากรรมเกิดขึ้น แต่มีเหตุการณ์ลักขโมยทรัพย์สินประชาชน และทำลายทรัพย์สินของราชการ ซึ่งองค์การบริหารส่วนตำบลห้วยยางก็ได้ดำเนินการป้องกันการเกิดเหตุดังกล่าว จากการสำรวจข้อมูลพื้นฐานพบว่า ส่วนมากครัวเรือนมีการป้องกันอุบัติเหตุอย่างถูกวิธี มีความปลอดภัยในชีวิตและทรัพย์สิน ปัญหาคือจากข้อมูลที่สำรวจพบว่ามี การป้องกันอุบัติเหตุ อาชญากรรม วิธีการแก้ปัญหาขององค์การบริหารส่วนตำบลห้วยยาง นั้นได้บรรจุโครงการติดตั้งกล้องวงจรปิด ในแผนพัฒนาท้องถิ่น ๒๕๖๑-๒๕๖๕ เรียบร้อยแล้ว รวมทั้งได้ตั้งจุดตรวจ จุดสกัด จุดบริการ ในช่วงเทศกาลที่มีวันหยุดหลายวันเพื่ออำนวยความสะดวกให้กับประชาชน แต่ปัญหาที่พบเป็นประจำคือการทะเลาะวิวาทของกลุ่มวัยรุ่นโดยเฉพาะใน

สถานที่จัดงานดนตรี งานมหรสพ เป็นปัญหาที่ชุมชนได้รับผลกระทบเป็นอย่างมาก การแก้ไขปัญหา คือการแจ้งเตือนให้ผู้ปกครองดูแลบุตรหลานของตน ประชาสัมพันธ์ให้ทราบถึงผลกระทบ ผลเสียหาย และโทษที่ได้รับจากการเกิดเหตุทะเลาะวิวาท การขอความร่วมมือไปยังผู้นำ การขอกำลังจาก ตำรวจ ผู้นำ อปพร. เพื่อระงับเหตุ ไม่ให้เกิดความรุนแรง แต่จะไม่ให้เกิดขึ้นเลยยังเป็นปัญหาที่ปัจจุบันไม่สามารถที่จะแก้ไขได้ ทั้งที่มีการร่วมมือกันหลายฝ่าย เป็นเรื่องที่ทางองค์การบริหารส่วนตำบลจะต้องหาวิธีที่จะแก้ไขปัญหาให้กับประชาชนต่อไปตามอำนาจหน้าที่ที่สามารถดำเนินการได้

๔.๔ ยาเสพติด

ปัญหายาเสพติดในองค์การบริหารส่วนตำบลห้วยยาง จากการที่ทางสถานีตำรวจภูธรบัวใหญ่ ได้แจ้งให้กับองค์การบริหารส่วนตำบลห้วยยางทราบนั้นพบว่าในเขตองค์การบริหารส่วนตำบลห้วยยางมีผู้ที่ติดยาเสพติดเมื่อเทียบกับพื้นที่อื่นถือว่าน้อย และยังไม่พบผู้ค้า เหตุผลก็เนื่องมาจากว่าได้รับความร่วมมือกับทางผู้นำประชาชน หน่วยงานขององค์การบริหารส่วนตำบลห้วยยางที่ช่วยสอดส่องดูแลอยู่เป็นประจำ การแก้ไขปัญหาขององค์การบริหารส่วนตำบลห้วยยางสามารถทำได้เฉพาะตามอำนาจหน้าที่เท่านั้น เช่น การณรงค์ การประชาสัมพันธ์ การแจ้งเบาะแส การฝึกอบรมให้ความรู้ ถ้านอกเหนือจากอำนาจหน้าที่ ก็เป็นเรื่องของอำเภอหรือตำรวจแล้วแต่กรณี ทั้งนี้ องค์การบริหารส่วนตำบลห้วยยางก็ได้ให้ความร่วมมือมาโดยตลอด

ตามที่องค์การบริหารส่วนตำบลห้วยยางได้ดำเนินโครงการสำรวจข้อมูลพื้นฐานในเขตองค์การบริหารส่วนตำบลห้วยยางประจำปีงบประมาณ พ.ศ. ๒๕๕๙ เพื่อนำผลการสำรวจมาพิจารณาแก้ไขปัญหาที่เกิดขึ้น

๔.๕ การสังคมสงเคราะห์

องค์การบริหารส่วนตำบลห้วยยางได้ดำเนินการด้านสังคมสงเคราะห์ ดังนี้

- (๑) ดำเนินการจ่ายเบี้ยยังชีพให้กับผู้สูงอายุ ผู้พิการ และผู้ป่วยเอดส์
- (๒) รับลงทะเบียนและประสานโครงการเงินอุดหนุนเพื่อการเลี้ยงดูเด็กแรกเกิด
- (๓) ประสานการทำบัตรผู้พิการ
- (๔) ดำเนินโครงการการจ้างนักเรียน/นักศึกษาทำงานช่วงปิดภาคเรียน
- (๕) ดำเนินการโครงการฝึกอบรมทักษะอาชีพให้กับประชาชนทั่วไป
- (๖) ดำเนินโครงการสงเคราะห์ครอบครัวผู้ยากไร้ที่ตกเกณฑ์ จปฐ.
- (๗) ดำเนินโครงการสร้างและซ่อมที่อยู่อาศัยให้กับผู้ยากไร้ รายได้น้อย ผู้ด้อยโอกาสไร้ที่พึ่ง
- (๘) อุดหนุนกองทุนสวัสดิการชุมชน
- (๙) ประสานการให้ความช่วยเหลือของจังหวัด อำเภอ หน่วยงานต่างๆ ที่ให้การสนับสนุน
- (๑๐) จัดตั้งโรงเรียนผู้สูงอายุ

๕. ระบบบริการพื้นฐาน

๕.๑ การคมนาคมขนส่ง

องค์การบริหารส่วนตำบลห้วยยาง ไม่มี บขส. แต่จะมีรถโดยสารประจำทางของแต่ละหมู่บ้าน และรถยนต์ส่วนตัวเข้าในตัวอำเภอบัวใหญ่ และจะมีรถประจำทางวิ่งผ่านโดยวิ่งจากขนส่งอำเภอบัวใหญ่ ผ่านบ้านหนองหญ้าปล้องหมู่ที่ ๙ ปลายทางคือจังหวัดนครราชสีมา และกรุงเทพมหานคร (เป็นเส้นทางลัดไปกรุงเทพฯ ซึ่งในช่วงเทศกาลจะมีรถวิ่งผ่านเป็นจำนวนมาก)

๕.๒ เส้นทางคมนาคม

การคมนาคมของตำบลห้วยยาง มีเส้นทางที่สามารถเข้ามาสู่ตัวตำบลได้ ๒ เส้นทางหลัก ดังนี้
ถนนทางหลวงสายโคกสี-ตะโก

ถนนภายในตำบล

๑. ถนน คสล. จำนวน ๓๐ สาย สภาพใช้งานได้ดี
๒. ถนนลูกรังในหมู่บ้าน จำนวน ๒๕ สาย สภาพใช้งานได้ดี แต่จะลำบากในฤดูฝน
๓. ถนนดินเชื่อมระหว่างหมู่บ้านและตำบลใกล้เคียง จำนวน ๑๒ สาย สภาพใช้งานได้ดี แต่จะลำบากในฤดูฝน

สะพาน จำนวน ๑ สะพาน

การจัดการขนส่งมวลชน ประกอบด้วย

- รถโดยสารประจำทาง สายบัวใหญ่-จังหวัดนครราชสีมา
สายบัวใหญ่ - จังหวัดชัยภูมิ
- รถไฟ (รพท.) สาย (๑) บัวใหญ่ - แก่งคอย
(๒) หนองคาย - กทม.
(๓) อุดรธานี - กทม.

๕.๒ การไฟฟ้า

การขยายเขตไฟฟ้า ปัจจุบันมีไฟฟ้าใช้ทุกครัวเรือน คิดเป็น ๑๐๐ เปอร์เซ็นต์ ปัญหาคือไฟฟ้าส่องสว่างทางหรือที่สาธารณะยังไม่สามารถดำเนินการครอบคลุมพื้นที่ได้ทั้งหมด เนื่องจากมีปัญหาในเรื่องงบประมาณไม่เพียงพอ การแก้ปัญหาคือ ประสานความร่วมมือกันในหลายๆ ฝ่าย เพื่อที่จะทำความเข้าใจกับประชาชนในพื้นที่ และวิธีการที่จะดำเนินการแก้ไขอย่างไร และได้แจ้งประชาสัมพันธ์ให้ประชาชนได้รับทราบถึงเหตุผลเพื่อที่จะได้ช่วยกันแก้ไขปัญหาให้กับประชาชน

๕.๓ การประปา

การประปาขององค์การบริหารส่วนตำบลห้วยยางไม่มีกิจการประปาแต่ละหมู่บ้านได้บริหารจัดการเอง และทุกหมู่บ้านสามารถให้บริการได้ครอบคลุมทุกหลังคาเรือน คิดเป็น ๑๐๐ เปอร์เซ็นต์ แต่จะมีปัญหาในปีที่ผ่านมาบางหมู่บ้านที่เกิดปัญหาระบบจ่ายน้ำขององค์การบริหารส่วนตำบลห้วยยางได้แก้ไขปัญหามาโดยการใช้เครื่องสูบน้ำจากสระหนึ่งไปยังอีกสระที่ใช้ระบบประปาและสามารถแก้ไขปัญหาให้ประชาชนได้ องค์การบริหารส่วนตำบลก็ได้ดำเนินโครงการเกี่ยวกับพัฒนาแหล่งน้ำบรรจุในแผนพัฒนาท้องถิ่นเพื่อที่จะพิจารณาดำเนินการในปีต่อไป เมื่อมีงบประมาณและความจำเป็นก็สามารถดำเนินโครงการได้ต่อเนื่อง เพื่อตอบสนองต่อความต้องการของประชาชนต่อไป แหล่งน้ำดิบที่ใช้ผลิตน้ำประปาได้จาก แหล่งน้ำในตำบลหมู่บ้าน แหล่งน้ำผิวดิน

๕.๔ โทรศัพท์

ปัจจุบันในพื้นที่องค์การบริหารส่วนตำบลห้วยยาง ไม่มีโทรศัพท์สาธารณะ เนื่องจากประชาชนได้นิยมใช้โทรศัพท์ส่วนบุคคลแทน ซึ่งสามารถติดต่อสื่อสารได้รวดเร็ว และสามารถใช้อินเตอร์เน็ตได้ เช่น โทรศัพท์มือถือ สำหรับสถานที่ราชการ ยังคงใช้ระบบโทรศัพท์พื้นฐานในการติดต่อสื่อสาร ใช้อยู่

๕.๕ ไปรษณีย์/การสื่อสาร/การขนส่ง และวัสดุ ครุภัณฑ์

องค์การบริหารส่วนตำบลห้วยยาง ไม่มีไปรษณีย์ แต่มีบริการไปรษณีย์จากไปรษณีย์ประจำอำเภอ ซึ่งมี จำนวน ๑ แห่ง ให้บริการ เวลา ๐๘.๐๐ - ๑๖.๐๐ น. ในวันจันทร์ - เสาร์ (วันเสาร์ครึ่งวัน) หยุดวันอาทิตย์ และมีท่ารถขนส่ง จำนวน ๑ แห่ง อยู่ที่อำเภอบัวใหญ่ ให้บริการทุกๆ ชั่วโมง และทุกวัน

- มีหอกระจายข่าวประจำหมู่บ้านมีครบทั้ง ๑๒ หมู่บ้าน
- มีบริการให้ใช้อินเตอร์เน็ตฟรี ที่สำนักงานองค์การบริหารส่วนตำบลห้วยยาง
- องค์การบริหารส่วนตำบลห้วยยาง มีวัสดุ ครุภัณฑ์ในการปฏิบัติหน้าที่ แต่ก็มีบางรายการที่ยังขาดแคลนเนื่องจากมีงบประมาณไม่เพียงพอ วัสดุ ครุภัณฑ์ต่างๆ นั้นมีไว้สำหรับการปฏิบัติหน้าที่ของ

เจ้าหน้าที่องค์การบริหารส่วนตำบลห้วยยางในการดำเนินการกิจบริการสาธารณะเพื่อประโยชน์ของประชาชน
เท่านั้น แต่หากประชาชนเดือดร้อน หรือหน่วยงานอื่นเดือดร้อน ก็สามารถมายืมใช้ได้

๖. ระบบเศรษฐกิจ

๖.๑ การเกษตร

พื้นที่องค์การบริหารส่วนตำบลห้วยยาง ประชากรส่วนใหญ่ประกอบอาชีพเกษตรกรรม โดยมี
กิจกรรมการเกษตรที่สำคัญ ได้แก่ ทำนา รองลงมา คือ ทำไร่ เลี้ยงสัตว์ รับจ้าง นอกจากนี้ยังมีกิจกรรมอื่นๆ
ซึ่งไม่สามารถจำแนกเป็นรายหมู่บ้านได้ คือ ทำสวนปลูกผัก เลี้ยงสัตว์

แหล่งตลาดทางการเกษตรในตำบล

แหล่งตลาด	ที่ตั้ง	ระยะทาง (กิโลเมตร)
อ้อยโรงงาน		
- โรงงานน้ำตาลวังขนาย	อำเภอแก้งสนามนาง จังหวัดนครราชสีมา	๑๐
- โรงงานอุตสาหกรรมโคราช	อำเภอพิมาย จังหวัดนครราชสีมา	๑๓๐
มันสำปะหลัง		
- บ้านตลุกพลวง	อำเภอบ้านเหลื่อม จ.นครราชสีมา	๒๐
-บ้านหนองพลวง	เทศบาลตำบลหนองบัวสะอาด นม.	๑๐
-บ้านหนองโคบาล	อำเภอบ้านเหลื่อม จ.นครราชสีมา	๘
ข้าว		
- ตงฮั่วบัวใหญ่	อำเภอบัวใหญ่ จังหวัดนครราชสีมา	๑๕
- ร้านพงษ์ไพศาล	อำเภอบัวใหญ่ จังหวัดนครราชสีมา	๑๕
- ร้านมาลีค้าข้าว	อำเภอบัวใหญ่ จังหวัดนครราชสีมา	๑๕
- สหกรณ์การเกษตรอำเภอบัวใหญ่	อำเภอบัวใหญ่ จังหวัดนครราชสีมา	๑๕

หมายเหตุ : ระยะทางจากที่ทำการองค์การบริหารส่วนตำบลถึงแหล่งตลาด

๖.๒ การประมง

ในเขตองค์การบริหารส่วนตำบลห้วยยางไม่มีการประมง เป็นการจับปลาตามธรรมชาติในบริเวณ
ในครัวเรือนตามฤดูกาลเท่านั้น

๖.๓ การปศุสัตว์

การปศุสัตว์ในเขตองค์การบริหารส่วนตำบลห้วยยาง เป็นการประกอบกิจการในลักษณะเลี้ยงใน
ครัวเรือนเป็นอาชีพหลักและอาชีพเสริม เช่น การเลี้ยงไก่ เป็ด โค สุกร กระบือ เพื่อจำหน่ายและบริโภคเองใน
ครัวเรือน

๖.๔ การบริการ

ในเขตองค์การบริหารส่วนตำบลห้วยยาง ไม่มีสถานบริการ

๖.๕ การท่องเที่ยว

ในเขตพื้นที่องค์การบริหารส่วนตำบลห้วยยางไม่มีแหล่งท่องเที่ยว แต่ได้ส่งเสริมการท่องเที่ยวให้
เกิดขึ้นในพื้นที่ เช่น การจัดงานประเพณีต่างๆ และส่งเสริมกิจกรรมของวัด

๖.๖ อุตสาหกรรม

ในเขตองค์การบริหารส่วนตำบลห้วยยางไม่มีอุตสาหกรรม แต่มีการประกอบโรงสีขนาดเล็ก
จำนวน แห่ง

๖.๗ การพาณิชย์และกลุ่มอาชีพ

การพาณิชย์

ธนาคาร	-	แห่ง	ปั้มน้ำมันหยอดเหรียญ	๒	แห่ง
บริษัท	-	แห่ง	ศูนย์การค้า/ห้างสรรพสินค้า	-	แห่ง
ห้างหุ้นส่วนจำกัด	-	แห่ง	ตลาดสด	-	แห่ง
ร้านค้าต่างๆ	๗๕	แห่ง	โรงฆ่าสัตว์	-	แห่ง
ซูเปอร์มาเก็ต	-	แห่ง	อู่ซ่อมรถ	๖	แห่ง

องค์กร/กลุ่มอาชีพ

จากการจัดเวทีชุมชนและสอบถามตัวแทนกลุ่มและองค์กรในชุมชน ทำให้ได้ข้อมูลกลุ่มต่างๆ ในตำบลห้วยยาง ดังนี้ กลุ่มเย็บผ้า กลุ่มทอเสื่อกก กลุ่มจักสาน และกลุ่มแปรรูปผลผลิตทางการเกษตร ในจำนวนดังกล่าวมีกลุ่มที่น่าสนใจ เช่น กลุ่มแปรรูปผลผลิตทางการเกษตรหมู่ที่ ๑ เช่น กล้วยฉาบ ถั่วตัด ข้าวแตน เกษตรกรจะปลูกถั่วลิสงเพื่อนำมาแปรรูป หลังจากปลูกถั่วลิสงในนาแล้วก็ทำนาซึ่งเป็นการปลูกพืชหมุนเวียนทำให้ดินมีความอุดมสมบูรณ์และยังทำให้ข้าวงามด้วย

ตาราง องค์กร/กลุ่มอาชีพในตำบลห้วยยาง

กลุ่ม	ที่ตั้ง (หมู่ที่)	จำนวนสมาชิก (ราย)	กิจกรรม
๑. กลุ่มทอผ้าลายขิด	หมู่ที่ ๑	๑๒	ทอผ้าลายขิด
๒. กลุ่มเลี้ยงโค	หมู่ที่ ๑๒	๑๕	เลี้ยงโค
๓. กลุ่มทอเสื่อกกพื้นบ้าน	หมู่ที่ ๔	๑๕	ทอเสื่อจากต้นกกเพื่อจำหน่ายและใช้ในครัวเรือน
๖. กลุ่มทอผ้าไหม	หมู่ที่ ๑,๑๐,๑๑	๑๕	ทอผ้าไหม
๗. กลุ่มตระกร้าเชือกฟาง	หมู่ที่ ๑๑	๑๐	ทำตระกร้าเชือกฟาง

๖.๘ แรงงาน

จากการสำรวจข้อมูลพื้นฐานพบว่า ประชากรที่มีอายุ ๑๕ - ๖๐ ปี อยู่ในกำลังแรงงาน ร้อยละ ๙๕ เมื่อเทียบกับอัตราส่วนกับจังหวัด ร้อยละ ๗๓.๙๙ ซึ่งสูงกว่ามาก แต่ค่าแรงในพื้นที่ต่ำกว่าระดับจังหวัด โดยเฉพาะแรงงานด้านการเกษตร ประชากรอายุระหว่าง ๒๕ - ๕๐ ปี บางส่วนไปรับจ้างทำงานนอกพื้นที่ รวมทั้งแรงงานที่ไปทำงานต่างประเทศ ปัญหาที่พบคือ ประชากรต้องไปทำงานนอกพื้นที่ในเมืองที่มีโรงงานอุตสาหกรรม บริษัท ห้างร้านใหญ่ๆ เพราะในพื้นที่ไม่มีโรงงานอุตสาหกรรมที่มีการจ้างแรงงานเยอะ เพราะพื้นที่ส่วนมากเป็นที่อยู่อาศัย ปัญหานี้ยังไม่สามารถแก้ไขได้

๗. ศาสนา ประเพณี วัฒนธรรม

๗.๑ การนับถือศาสนา

ประชาชนในตำบลห้วยยาง จะนับถือศาสนาพุทธ โดยมีศาสนสถาน ๖ แห่ง ดังนี้

ที่	ชื่อศาสนสถาน	สถานที่ตั้ง		จำนวนพระสงฆ์			
		บ้าน	หมู่ที่	พระ	เณร	ชี	รวม
๑	วัดบ้านด่านช้าง	ด่านช้าง	๑	๓	-	-	๓
๒	วัดป่าบุญมาธรรมาวัดมัน	ดอนกระชาย	๒	๕	-	-	๕
๓	วัดบ้านห้วยยาง	ห้วยยาง	๓	๘	-	-	๘
๔	วัดบ้านขามเตี้ย	ขามเตี้ย	๔	๔	-	-	๓
๕	วัดบ้านห้วยคร้อ	ห้วยคร้อ	๕	๒	-	-	๑
๖	วัดบ้านดงบัง	ห้วยยาง	๖	๘	-	-	๑
๗	วัดบ้านแก้งิ้ว	แก้งิ้ว	๗	๖	-	๑	๗
๘	วัดบ้านบุไทย	บุไทย	๘	๕	-	-	๕
๙	วัดบ้านหนองหญ้าปล้อง	หนองหญ้าปล้อง	๙	๖	-	-	๖
๑๐	วัดป่าบ้านดงสว่าง	ดงสว่าง	๑๑	๒	-	-	๒
๑๑	วัดป่าบ้านหนองไผ่งาม	หนองไผ่งาม	๑๒	๓	-	-	๓
รวม				๔๓	-	๑	๔๔

๘.๒ ประเพณีและงานประจำปี

- ประเพณีวันขึ้นปีใหม่ ประมาณเดือน มกราคม
- ประเพณีทำบุญกลางบ้าน ประมาณเดือน พฤษภาคม
- ประเพณีวันสงกรานต์ ประมาณเดือน เมษายน
- ประเพณีบุญทอดเทียน ประมาณเดือน สิงหาคม
- ประเพณีลอยกระทง ประมาณเดือน พฤศจิกายน
- ประเพณีวันเข้าพรรษา ออกพรรษา ประมาณเดือน กรกฎาคม ตุลาคม

๘.๓ ภูมิปัญญาท้องถิ่น ภาษาถิ่น

ภูมิปัญญาท้องถิ่น ประชาชนในเขตพื้นที่ได้อนุรักษ์ภูมิปัญญาท้องถิ่น ได้แก่ วิธีการทอเสื่อจากต้นกก สานแห

ภาษาถิ่น ประชาชนส่วนใหญ่พูดภาษอีสาน

๘.๔ สินค้าพื้นเมืองและของที่ระลึก

ประชาชนในตำบลห้วยยางได้มีสินค้าพื้นเมืองและของฝากส่วนใหญ่จะเป็น ผ้าไหม เสื่อกกมากขึ้นและไม่ก้ขาดทางมะพร้าวของกลุ่มผู้สูงอายุและผู้พิการในตำบล

๙. ทรัพยากรธรรมชาติ

๙.๑ น้ำ ที่ใช้ในการอุปโภค-บริโภค เป็นน้ำที่ได้จากน้ำฝน และน้ำดิบจากแม่น้ำชี (อยู่นอกเขต) ซึ่งจะต้องนำมาผ่านกระบวนการของระบบประปา สำหรับน้ำใต้ดินมีปริมาณน้อย ไม่สามารถนำขึ้นมาใช้ให้พอเพียงได้ และบางแห่งเค็ม ไม่สามารถใช้ดื่มและอุปโภคได้

๙.๒ ป่าไม้ ในเขตพื้นที่องค์การบริหารส่วนตำบลห้วยยางมีป่าไม้สาธารณโคกดินแดง โคกป่าช้า และโคกตลุกหิน

๙.๓ ภูเขา ในเขตพื้นที่องค์การบริหารส่วนตำบลห้วยยางไม่มีภูเขา

๙.๔ คุณภาพของทรัพยากรธรรมชาติ

ในพื้นที่ขององค์การบริหารส่วนตำบลห้วยยางส่วนมากเป็นพื้นที่สำหรับเพาะปลูก เป็นที่นา ไร่สวน ที่อยู่อาศัย ร้านค้า สถานประกอบการ ตามลำดับ และมีพื้นที่เพียงเล็กน้อยที่เป็นพื้นที่สาธารณะ ทรัพยากรธรรมชาติในพื้นที่ ก็ได้แก่ ดิน น้ำ ต้นไม้ อากาศที่ไม่มีมลพิษ ปัญหาคือ เนื่องจากว่าพื้นที่บางส่วนเป็นดินเค็ม น้ำใต้ดินก็เค็ม หรือไม่ก็เป็นน้ำกร่อย ไม่สามารถที่จะนำน้ำจากใต้ดินมาใช้ในการอุปโภค - บริโภคได้ ต้องอาศัยน้ำดิบจากแหล่งอื่น และน้ำฝน น้ำในการเกษตรก็ต้องรอฤดูฝน มีแหล่งน้ำใช้ในการเกษตรไม่เพียงพอ ปัญหาคือยังไม่สามารถหาแหล่งน้ำสำหรับการเกษตรได้เพิ่มขึ้น เพราะพื้นที่ส่วนมากเป็นของประชาชน เอกชน โครงการปลูกต้นไม้ในวันสำคัญต่างๆ ในพื้นที่ของสาธารณะรวมทั้งปรับปรุงสภาพภูมิทัศน์ให้ร่มรื่นสวยงาม เป็นที่พักผ่อนหย่อนใจของประชาชน ฯลฯ

ส่วนที่ ๒

ยุทธศาสตร์การพัฒนากองคกรปกครองส่วนท้องถิ่น

๑. ความสัมพันธ์ระหว่างแผนพัฒนาระดับมหภาค

๑.๑ แผนยุทธศาสตร์ชาติ ๒๐ ปี (พ.ศ. ๒๕๖๑ - ๒๕๘๐)

โดยที่รัฐธรรมนูญแห่งราชอาณาจักรไทย มาตรา ๖๕ กำหนดให้รัฐพึงจัดให้มียุทธศาสตร์ชาติเป็นเป้าหมายการพัฒนาประเทศอย่างยั่งยืน ตามหลักธรรมาภิบาลเพื่อใช้เป็นกรอบในการจัดทำแผนต่างๆ ให้สอดคล้องและบูรณาการกันเพื่อให้เกิดเป็นพลังผลักดันร่วมกันไปสู่เป้าหมายดังกล่าว โดยให้เป็นไปตามที่กำหนดในกฎหมายว่าด้วยการจัดทำยุทธศาสตร์ชาติ และต่อมาได้มีการตราพระราชบัญญัติการจัดทำยุทธศาสตร์ชาติ พ.ศ. ๒๕๖๐ มีผลบังคับใช้เมื่อวันที่ ๑ สิงหาคม ๒๕๖๐ โดยกำหนดให้มีการแต่งตั้งคณะกรรมการยุทธศาสตร์ชาติ เพื่อรับผิดชอบในการจัดทำร่างยุทธศาสตร์ชาติ กำหนดวิธีการการมีส่วนร่วมของประชาชนในการจัดทำร่างยุทธศาสตร์ชาติ ในการติดตาม การตรวจสอบ และการประเมินผล รวมทั้งกำหนดมาตรการส่งเสริมและสนับสนุนให้ประชาชนทุกภาคส่วนดำเนินการให้สอดคล้องกับยุทธศาสตร์ชาติ

เพื่อให้เป็นไปตามที่กำหนดในพระราชบัญญัติการจัดทำ ยุทธศาสตร์ชาติ พ.ศ. ๒๕๖๐ คณะกรรมการยุทธศาสตร์ชาติได้แต่งตั้งคณะกรรมการจัดทำยุทธศาสตร์ชาติด้านต่างๆ รวม ๖ คณะอันประกอบด้วย คณะกรรมการจัดทำยุทธศาสตร์ชาติด้านความมั่นคง คณะกรรมการจัดทำยุทธศาสตร์ชาติด้านการสร้างความสามารถในการแข่งขัน คณะกรรมการจัดทำยุทธศาสตร์ชาติด้านการพัฒนาและเสริมสร้างศักยภาพทรัพยากรมนุษย์ คณะกรรมการจัดทำยุทธศาสตร์ชาติด้านการสร้างโอกาสและความเสมอภาคทางสังคม คณะกรรมการจัดทำยุทธศาสตร์ชาติด้านการสร้างการเติบโตบนคุณภาพชีวิตที่เป็นมิตรต่อสิ่งแวดล้อม และ คณะกรรมการจัดทำยุทธศาสตร์ชาติด้านการปรับสมดุลและพัฒนาระบบการบริหารจัดการภาครัฐ เพื่อรับผิดชอบในการดำเนินการจัดทำร่างยุทธศาสตร์ชาติให้เป็นไปตามหลักเกณฑ์ วิธีการ และเงื่อนไขที่กำหนด ตลอดจนได้จัดให้มีการรับฟังความคิดเห็นของประชาชนและหน่วยงานของรัฐที่เกี่ยวข้องอย่างกว้างขวางเพื่อประกอบการพิจารณาจัดทำร่างยุทธศาสตร์ชาติตามที่กฎหมายกำหนดแล้ว

ยุทธศาสตร์ชาติ ๒๐ ปี (พ.ศ. ๒๕๖๑ - ๒๕๘๐) เป็นยุทธศาสตร์ชาติฉบับแรกของประเทศไทย ตามรัฐธรรมนูญแห่งราชอาณาจักรไทย ซึ่งจะต้องนำไปสู่การปฏิบัติเพื่อให้ประเทศไทยบรรลุวิสัยทัศน์ “ประเทศไทยมีความมั่นคง มั่งคั่ง ยั่งยืน เป็นประเทศพัฒนาแล้ว ด้วยการพัฒนาตามหลักปรัชญาของเศรษฐกิจพอเพียง” ภายในช่วงเวลาดังกล่าว เพื่อความสุขของคนไทยทุกคน

สถานการณ์ แนวโน้ม วิสัยทัศน์ และเป้าหมายในการพัฒนาประเทศ

๑. บทนำ

การพัฒนาประเทศไทยนับตั้งแต่แผนพัฒนาเศรษฐกิจและสังคมแห่งชาติ ฉบับที่ ๑ เป็นต้นมาได้ส่งผลให้ประเทศมีการพัฒนาในทุกมิติ ทั้งในด้านเศรษฐกิจที่ประเทศไทยได้รับการยกระดับเป็นประเทศในกลุ่มบนของกลุ่มประเทศระดับรายได้ปานกลาง ในด้านสังคมที่มีการพัฒนาคุณภาพชีวิตของประชาชนส่งผลให้ประเทศไทยหลุดพ้นจากการเป็นประเทศยากจน และในด้านสิ่งแวดล้อมที่ประเทศไทยมีข้อได้เปรียบในหลากหลายหลายเชิงนิเวศ อย่างไรก็ตาม ประเทศไทยยังมีความท้าทายต่อการพัฒนาที่สำคัญ อาทิ อัตราการขยายตัวทางเศรษฐกิจในปี ๒๕๖๐ ที่ร้อยละ ๓.๙ ถือว่าอยู่ในระดับต่ำกว่าศักยภาพ เมื่อเทียบกับร้อยละ ๖.๐ ต่อปีในช่วงเวลาเกือบ ๖ ทศวรรษที่ผ่านมา โดยมีสาเหตุหลักจากการชะลอตัวของการลงทุนภายในประเทศและสถานการณ์เศรษฐกิจโลกที่ยังไม่ฟื้นตัวได้เต็มที่โครงสร้างเศรษฐกิจไทยที่ยังไม่สามารถขับเคลื่อนด้วยนวัตกรรมได้

อย่างเต็มประสิทธิภาพภาคบริการและภาคเกษตรมีผลิตภาพการผลิตในระดับต่ำ ขาดการนำเทคโนโลยีเข้ามาเพิ่มประสิทธิภาพในการผลิต ประกอบกับแรงงานไทยยังมีปัญหาเรื่องคุณภาพและสมรรถนะที่ไม่สอดคล้องกับความต้องการในการขับเคลื่อนการพัฒนาของประเทศ

นอกจากนั้น ศักยภาพและคุณภาพของประชากรไทยทุกช่วงวัยยังคงเป็นปัจจัยท้าทายสำคัญต่อการพัฒนาประเทศ แม้ว่า การเข้าถึงระบบบริการสาธารณะ การศึกษา บริการสาธารณสุข โครงสร้างพื้นฐานต่างๆ และการคุ้มครองทางสังคมอื่น ๆ ของคนไทยมีความครอบคลุมเพิ่มมากขึ้น แต่ยังคงมีปัญหาเรื่องคุณภาพการให้บริการที่มีมาตรฐานแตกต่างกันระหว่างพื้นที่ ซึ่งเป็นหนึ่งในสาเหตุหลักที่ทำให้ประเทศไทยยังคงมีปัญหาความเหลื่อมล้ำในหลายมิติ ขณะที่ปัญหาด้านความยากจนยังคงเป็นประเด็นท้าทายในการยกระดับการพัฒนาประเทศให้ประชาชนมีรายได้สูงขึ้นและแก้ปัญหาความเหลื่อมล้ำอย่างยั่งยืน ขณะเดียวกันการวางกลยุทธ์ระยะยาวในการฟื้นฟู การใช้ และการรักษาทรัพยากรอย่างบูรณาการเพื่อการพัฒนาประเทศที่ผ่านมายังขาดความชัดเจน ส่งผลให้ทรัพยากรธรรมชาติและสิ่งแวดล้อมของประเทศยังมีปัญหาการใช้อย่างสิ้นเปลืองและเสื่อมโทรมลงอย่างรวดเร็ว

ทั้งนี้ ปัญหาดังกล่าวข้างต้นมีสาเหตุส่วนหนึ่งมาจากประสิทธิภาพการบริหารจัดการภาครัฐ การพัฒนาประเทศขาดความต่อเนื่องและความยืดหยุ่นในการตอบสนองต่อความต้องการและปัญหาของประชาชน ขณะที่ความมั่นคงภายในประเทศยังมีหลายประเด็นที่ต้องเสริมสร้างให้เกิดความเข้มแข็ง ลดความขัดแย้งทางความคิดและอุดมการณ์ที่มีรากฐานมาจากความเหลื่อมล้ำ ความไม่เสมอภาค การขาดความเชื่อมั่นในกระบวนการยุติธรรม และปัญหาการขาดเสถียรภาพทางการเมืองตลอดจนส่งเสริมคนในชาติให้ยึดมั่นสถาบันหลักเป็นศูนย์รวมจิตใจให้เกิดความรักและความสามัคคี

ในขณะเดียวกัน การเปลี่ยนแปลงโครงสร้างประชากรที่มีสัดส่วนประชากรวัยแรงงาน และวัยเด็กที่ลดลงและประชากรสูงอายุที่เพิ่มขึ้นอย่างต่อเนื่อง จะเป็นปัจจัยเสี่ยงสำคัญที่จะทำให้การพัฒนาประเทศในมิติต่าง ๆ มีความท้าทายมากขึ้น ทั้งในส่วนของเสถียรภาพทางการเงินการคลังของประเทศในการจัดสวัสดิการเพื่อดูแลผู้สูงอายุที่เพิ่มสูงขึ้น การลงทุนและการออม การเจริญเติบโตทางเศรษฐกิจของประเทศ ความมั่นคงทางสังคม การบริหารจัดการทรัพยากรธรรมชาติอย่างยั่งยืนซึ่งจะเป็นประเด็นท้าทายต่อการขับเคลื่อนประเทศไปสู่การเป็นประเทศพัฒนาแล้ว

๒. ปัจจัยและแนวโน้มที่คาดว่าจะส่งผลต่อการพัฒนาประเทศ

แม้ว่าประเทศไทยจะมีตำแหน่งที่ตั้งที่สามารถเป็นศูนย์กลางในการเชื่อมโยงในภูมิภาค และเป็นประตูสู่เอเชีย แต่การที่มีอาณาเขตติดกับประเทศเพื่อนบ้านหลายประเทศ ทำให้ปัญหาด้านเขตแดนกับประเทศเพื่อนบ้านยังคงเป็นความท้าทายด้านความมั่นคงในอนาคต นอกจากนี้ ประเทศไทยยังคงต้องให้ความสำคัญกับปัญหาด้านความมั่นคงอื่นๆ ที่มีความซับซ้อน ละเอียดอ่อน และมีความเชื่อมโยงกันหลายมิติ ที่อาจเป็นประเด็นท้าทายต่อการสร้างบรรยากาศความไว้วางใจระหว่างรัฐกับประชาชนและระหว่างประชาชนกับประชาชน ซึ่งรวมถึงการสร้างสามัคคีของคนในชาติที่จะนำไปสู่การแก้ปัญหาความขัดแย้งระหว่างกลุ่มประชากรไทยที่มีแนวคิดและความเชื่อที่แตกต่างกันอย่างยั่งยืนนอกจากนี้ การขยายอิทธิพลและการเพิ่มบทบาทของประเทมหาอำนาจ ที่อาจก่อให้เกิดการเปลี่ยนแปลงไปสู่ระบบหลายขั้วอำนาจ หรือเกิดการย้ายขั้วอำนาจทางเศรษฐกิจ ซึ่งอาจส่งผลกระทบต่อเสถียรภาพทางเศรษฐกิจของประเทศในอนาคต ขณะที่องค์กรที่ไม่ใช่รัฐ อาทิ องค์กรระหว่างประเทศ และบริษัทข้ามชาติ จะมีบทบาทมากขึ้นในการกำหนดกฎ ระเบียบ ทิศทางความสัมพันธ์และมาตรฐานสากลต่างๆ ทั้งในด้านความมั่นคง และเศรษฐกิจ รวมทั้งการรวมกลุ่มเศรษฐกิจและการเปิดเสรีในภูมิภาคที่นำไปสู่ความเชื่อมโยงในทุกระบบ อาจก่อให้เกิดความเสี่ยงด้านอาชญากรรมข้ามชาติและเศรษฐกิจนอกระบบ รวมทั้งปัญหายาเสพติด การค้ายาเสพติด และการลักลอบเข้าเมือง

ในทางกลับกัน ความเปลี่ยนแปลงจากโลกาภิวัตน์และความก้าวหน้าทางวิทยาศาสตร์และเทคโนโลยีที่ได้รับการพัฒนาอย่างก้าวกระโดดจะก่อให้เกิดนวัตกรรมอย่างพลิกผัน อาทิ เทคโนโลยี

ปัญญาประดิษฐ์ อินเทอร์เน็ตในทุกสิ่ง การวิเคราะห์ข้อมูลขนาดใหญ่ หุ่นยนต์และโดรน เทคโนโลยีพันธุกรรมสมัยใหม่ และเทคโนโลยีทางการเงิน ซึ่งตัวอย่างแนวโน้มการพัฒนาเทคโนโลยีอย่างก้าวกระโดดเหล่านี้ คาดว่าจะเป็นปัจจัยสนับสนุนหลักที่ช่วยทำให้เศรษฐกิจโลกและเศรษฐกิจไทยมีแนวโน้มที่จะกลับมาขยายตัวได้เข้มแข็งขึ้น แนวโน้มสำคัญที่จำเป็นต้องมีการติดตามอย่างใกล้ชิด อาทิ การรวมกลุ่มทางการค้าและการลงทุนที่จะมีความหลากหลายเพิ่มมากขึ้น การแข่งขันที่คาดว่าจะรุนแรงขึ้นในการเพิ่มผลิตภาพและสร้างความหลากหลายของสินค้าและบริการที่ตอบโจทย์รูปแบบชีวิตใหม่ๆ

นอกจากนั้น ประเทศไทยคาดว่าจะเข้าสู่การเป็นสังคมสูงวัยระดับสุดยอดในปี ๒๕๗๔ จะก่อให้เกิดโอกาสใหม่ๆ ในการตอบสนองความต้องการของกลุ่มผู้บริโภครุ่นสูงวัยที่จะมีส่วนเพิ่มขึ้นอย่างต่อเนื่อง รวมทั้งการคาดการณ์ว่าครอบครัวไทยจะมีขนาดเล็กลงและมีรูปแบบที่หลากหลายมากขึ้นประชากรในประเทศไทยจะมีช่วงอายุที่แตกต่างกันและจะมีกลุ่มคนช่วงอายุใหม่ๆ เพิ่มขึ้น ซึ่งจะส่งผลต่อทัศนคติและพฤติกรรมที่แตกต่างกัน ดังนั้น การเตรียมความพร้อมของประชากรให้มีคุณภาพและการนำเทคโนโลยีที่เหมาะสมมาใช้ในการผลิตและการบริการของประเทศจะเป็นความท้าทายสำคัญในระยะต่อไป

ในขณะเดียวกัน โครงสร้างประชากรที่เข้าสู่สังคมสูงวัย อาจทำให้เกิดความต้องการแรงงานต่างชาติเพิ่มมากขึ้นเพื่อทดแทนจำนวนแรงงานไทยที่ลดลง ซึ่งปัจจัยด้านการเปิดเสรีในภูมิภาคและความก้าวหน้าของการพัฒนาระบบคมนาคมขนส่งในภูมิภาคจะทำให้การเคลื่อนย้ายแรงงานและการย้ายถิ่นมีความสะดวกมากขึ้น และเป็นปัจจัยสำคัญที่จะทำให้เกิดการเคลื่อนย้ายประชากรเข้าออกประเทศเพิ่มมากขึ้น โดยเฉพาะในกลุ่มประชากรที่มีศักยภาพซึ่งมีแนวโน้มในการเคลื่อนย้ายไปเรียนหรือทำงานในทั่วทุกมุมโลกสูงขึ้น ทั้งนี้ การย้ายถิ่นส่วนใหญ่มีวัตถุประสงค์เพื่อแสวงหาโอกาสทางเศรษฐกิจที่ดีขึ้น จึงอาจจะเป็นไปได้ที่ประเทศไทยจะยังคงเป็นประเทศผู้รับของประชากรจากประเทศเพื่อนบ้านขณะที่ประชากรไทยโดยเฉพาะแรงงานทักษะอาจมีแรงจูงใจในการย้ายถิ่นไปยังประเทศที่มีระดับการพัฒนาที่ดีกว่า อาจทำให้การแย่งชิงแรงงานมีความรุนแรงมากขึ้น ซึ่งจะยิ่งทำให้เกิดความเสี่ยงต่อการเจริญเติบโตทางเศรษฐกิจและการเปลี่ยนแปลงของบริบทสังคมไทย

นอกจากนี้ ผลกระทบจากการเปลี่ยนแปลงสภาพภูมิอากาศคาดว่าจะมีความรุนแรงมากขึ้นทั้งในเชิงความผันผวน ความถี่ และขอบเขตที่กว้างขวางมากขึ้น ซึ่งจะสร้างความเสียหายต่อชีวิตและทรัพย์สิน ระบบโครงสร้างพื้นฐานที่จำเป็น ตลอดจนระบบผลิตทางการเกษตรที่สัมพันธ์ต่อเนื่องกับความมั่นคงด้านอาหารและน้ำ ขณะที่ระบบนิเวศต่างๆ มีแนวโน้มเสื่อมโทรมลง และมีความเป็นไปได้ค่อนข้างสูงในการสูญเสียความสามารถในการรองรับความต้องการของมนุษย์ได้อย่างมีประสิทธิภาพอย่างไรก็ดี ระดับความรุนแรงของผลกระทบอันเกิดจากการเปลี่ยนแปลงภูมิอากาศโลกและความเสื่อมโทรมของระบบนิเวศต่าง ๆ ดังกล่าวที่แต่ละประเทศจะต้องเผชิญจะมีความแตกต่างกัน ทำให้การเป็นสังคมสีเขียวการรักษาและบริหารจัดการทรัพยากรธรรมชาติและสิ่งแวดล้อมอย่างบูรณาการจะได้รับความสำคัญและความสนใจจากนานาประเทศรวมทั้งประเทศไทยเพิ่มมากขึ้น พลังงานทดแทนและพลังงานทางเลือกรวมถึงการสร้างสมดุลความมั่นคงด้านพลังงานและอาหารมีแนวโน้มที่จะมีความสำคัญเพิ่มมากขึ้นกฎระเบียบและข้อตกลงด้านสิ่งแวดล้อมจะมีความเข้มข้นและเข้มงวดขึ้น โดยกรอบการพัฒนาตามข้อตกลงระหว่างประเทศต่างๆ ที่สำคัญ เช่น เป้าหมายการพัฒนาที่ยั่งยืนและบันทึกความตกลงปารีสจะได้รับการนำไปปฏิบัติอย่างจริงจังมากยิ่งขึ้น

แนวโน้มเหล่านี้จะก่อให้เกิดความท้าทายต่อการพัฒนาประเทศในหลายมิติ ทั้งในส่วนของการจ้างงานและอาชีพ สาขการผลิตและบริการใหม่ๆ ความมั่นคงของประเทศอันเกิดจากภัยคุกคามและความเสี่ยงด้านอื่นๆ ที่ซับซ้อนขึ้น อาชญากรรมไซเบอร์ รูปแบบการก่อสงครามที่ใช้เทคโนโลยีเป็นเครื่องมือ การเคลื่อนย้ายอย่างเสรีและรวดเร็วของผู้คน เงินทุน ข้อมูลข่าวสาร องค์ความรู้ เทคโนโลยีและสินค้าและบริการ การปรับตัวต่อการเปลี่ยนแปลงสภาพภูมิอากาศที่รวดเร็วและคาดการณ์ได้ยากการเกิดขึ้นของโรคระบาด และโรคอุบัติใหม่ที่จะส่งผลให้การเฝ้าระวังด้านการสาธารณสุขในประเทศมีความสำคัญมากขึ้น อาจนำไปสู่ปัญหาความเหลื่อมล้ำที่ทวีความรุนแรงมากขึ้นได้ หากไม่มีมาตรการที่มีประสิทธิภาพในการป้องกันและรองรับผลกระทบต่างๆ ที่คาดว่าจะเกิดขึ้น ซึ่งรวมถึงการเตรียมความพร้อมเพื่อรองรับการเปลี่ยนแปลงทาง

เทคโนโลยีและนวัตกรรมแบบพลิกผันที่จะเกิดขึ้นอย่างรวดเร็วโดยเฉพาะอย่างยิ่งหากการเข้าถึงเทคโนโลยีโครงสร้างพื้นฐาน และองค์ความรู้สมัยใหม่มีระดับความแตกต่างกันระหว่างกลุ่มประชากรต่างๆ โดยการเปลี่ยนแปลงทางเทคโนโลยีและนวัตกรรมดังกล่าวจะส่งผลกระทบต่อทั้งการจ้างงานและอาชีพที่จะมีรูปแบบและลักษณะงานที่เปลี่ยนไป มีความต้องการแรงงานที่มีสมรรถนะสูงเพิ่มมากขึ้น หลายอาชีพอาจหายไปจากตลาดงานในปัจจุบันและบางอาชีพจะถูกทดแทนด้วยระบบอัตโนมัติโดยเฉพาะอาชีพที่ต้องการทักษะระดับต่ำ ก่อให้เกิดความเสี่ยงต่อความมั่นคงและคุณภาพชีวิตของประชาชนที่ปรับตัวไม่ทันหรือขาดความรู้และทักษะที่ทันกับยุคสมัยที่เปลี่ยนแปลงไปกระแสโลกาภิวัตน์ที่จะทำให้เกิดการพัฒนาขยายความเป็นเมือง วิถีชีวิตที่เปลี่ยนไปอย่างรวดเร็ว รวมทั้งการเปลี่ยนแปลงทางสภาพภูมิอากาศที่อาจจะมีความแปรปรวนมากยิ่งขึ้น ซึ่งปัจจัยทั้งหมดดังกล่าวจะส่งผลให้ปัญหาความยากจนและความเหลื่อมล้ำของประเทศมีความซับซ้อนมากยิ่งขึ้น

จากปัจจัยและแนวโน้มที่คาดว่าจะส่งผลต่อการขับเคลื่อนการพัฒนาประเทศในมิติต่างๆ ข้างต้น เห็นได้ว่าบริบทและสภาพแวดล้อมทั้งภายในและภายนอกประเทศมีแนวโน้มที่จะเปลี่ยนแปลงอย่างรวดเร็ว มีพลวัตสูง และมีความซับซ้อนหลากหลายมิติ ซึ่งจะส่งผลกระทบต่ออนาคตการพัฒนาประเทศอย่างมาก ดังนั้น การพัฒนาประเทศจึงจำเป็นต้องมียุทธศาสตร์การพัฒนาที่ครอบคลุมทุกมิติและทุกด้านการพัฒนาที่เกี่ยวข้อง มีความร่วมมือในลักษณะประชารัฐจากภาคส่วนต่างๆ ในรูปแบบของหุ้นส่วนการพัฒนาที่เป็นการดำเนินงานอย่างบูรณาการ เนื่องจากทุกมิติการพัฒนามีความเกี่ยวข้องซึ่งกันและกัน โดยประเทศไทยจำเป็นต้องมีทรัพยากรมนุษย์ที่มีคุณภาพ มีความรู้ สมรรถนะ และทักษะที่สอดคล้องกับการเปลี่ยนแปลงต่างๆ สามารถรู้เท่าทันและปรับตัวให้สามารถดำเนินชีวิตได้อย่างมีความสุข มีอาชีพที่มั่นคง สร้างรายได้ ท่ามกลางความเปลี่ยนแปลงกฎเกณฑ์และกติกาใหม่ๆ และมาตรฐานที่สูงขึ้น โดยเฉพาะในโลกที่มีการเปลี่ยนแปลงอย่างรวดเร็วซึ่งจำเป็นต้องมีการพัฒนาระบบและปัจจัยส่งเสริมต่าง ๆ ที่เกี่ยวข้องไปพร้อมกัน ทั้งในส่วนของระบบการเรียนการสอน และการพัฒนาทักษะฝีมือที่สอดคล้องกันกับการพัฒนาของคนในแต่ละช่วงวัย ระบบบริการสาธารณสุข โครงสร้างพื้นฐาน รวมทั้งการให้ความสำคัญกับการส่งเสริมเทคโนโลยีและนวัตกรรม เพื่อให้ประเทศไทยสามารถยกระดับเป็นเจ้าของเทคโนโลยีและนวัตกรรมก้าวทันโลก จากการต่อยอดการพัฒนามนุษย์บนพื้นฐานนโยบายไทยแลนด์ ๔.๐ ส่งผลให้เกิดการสร้างห่วงโซ่มูลค่าทางเศรษฐกิจในทั้งภาคอุตสาหกรรม ภาคเกษตรและภาคบริการ กระจายผลประโยชน์จากการพัฒนา ลดปัญหาความเหลื่อมล้ำ และนำไปสู่การเสริมสร้างคุณภาพชีวิตของประชาชนทุกภาคส่วน

นอกจากนี้ ประเทศไทยต้องให้ความสำคัญกับการสร้างสมดุลความมั่นคงด้านพลังงานและอาหาร การรักษาไว้ซึ่งความหลากหลายเชิงนิเวศ การส่งเสริมการดำเนินชีวิตและธุรกิจ และการพัฒนาและขยายความเป็นเมืองที่เติบโตอย่างต่อเนื่องที่เป็นมิตรต่อสิ่งแวดล้อม พร้อมกับการมีข้อกำหนดของรูปแบบและกฎเกณฑ์ที่เกี่ยวข้องกับลักษณะการใช้พื้นที่ที่ชัดเจน ขณะที่การพัฒนาโครงสร้างพื้นฐานและระบบโลจิสติกส์ กฎหมาย ระบบภาษีต้องมีกลยุทธ์การพัฒนาที่สามารถอำนวยความสะดวกและส่งเสริมให้ประเทศมีศักยภาพการแข่งขันที่สูงขึ้น และสามารถใช้จุดแข็งในเรื่องตำแหน่งที่ตั้งทางภูมิศาสตร์ของประเทศให้เกิดประโยชน์ต่อการพัฒนาประเทศมากขึ้น รวมทั้งให้ความสำคัญของการรวมกลุ่มความร่วมมือกับนานาประเทศในระดับภูมิภาคและระดับโลก เพื่อกระชับและสร้างสัมพันธ์ไมตรี เสริมสร้างความสัมพันธ์ทางการทูต ซึ่งจะก่อให้เกิดการสร้างพลังทางเศรษฐกิจและรักษาความมั่นคงของประเทศ โดยจำเป็นต้องสร้างความพร้อมในการที่จะยกระดับมาตรฐานและมีการปฏิบัติให้เป็นไปตามระเบียบกติกาสากลในด้านต่างๆ ขณะเดียวกันประเทศไทยจำเป็นต้องเร่งให้มีการปฏิรูประบบราชการและการเมืองเพื่อให้เกิดการบริหารราชการที่ดีและมีเสถียรภาพทางการเมือง มีการส่งเสริมคนในชาติให้ยึดมั่นสถาบันหลักเป็นศูนย์รวมจิตใจเพื่อให้เกิดความรักความสามัคคี และลดความขัดแย้งภายในประเทศ โดยที่นโยบายการพัฒนาต่างๆ จำเป็นต้องคำนึงถึงความสอดคล้องกับโครงสร้างและลักษณะพฤติกรรมของประชากรที่อาจจะมีความแตกต่างจากปัจจุบันมากขึ้น

ดังนั้น ภายใต้เงื่อนไขโครงสร้างประชากร โครงสร้างเศรษฐกิจ สภาพสังคม สภาพภูมิอากาศสิ่งแวดล้อม และปัจจัยการพัฒนาต่างๆ ที่เกี่ยวข้อง ส่งผลให้ประเทศไทยจำเป็นต้องมีการวางแผนการพัฒนาที่รอบคอบและครอบคลุม อย่างไรก็ตาม หลายประเด็นพัฒนาเป็นเรื่องที่ต้องใช้ระยะเวลาในการดำเนินงานเพื่อให้เกิดการปรับตัวซึ่งจะต้องหยั่งรากลึกกลงไปถึงการเปลี่ยนแปลงในเชิงโครงสร้างการขับเคลื่อนการพัฒนาให้ประเทศเจริญก้าวหน้าไปในอนาคตจึงจำเป็นต้องกำหนดวิสัยทัศน์ในระยะยาวที่ต้องบรรลุ พร้อมทั้งแนวยุทธศาสตร์หลักในด้านต่างๆ เพื่อเป็นกรอบในการขับเคลื่อนการพัฒนาอย่างบูรณาการบนพื้นฐานประชารัฐเพื่อยกระดับจุดแข็งและจุดเด่นของประเทศ และปรับปรุงแก้ไขจุดอ่อนและจุดด้อยต่าง ๆ อย่างเป็นระบบ โดยยุทธศาสตร์ชาติจะเป็นเป้าหมายใหญ่ในการขับเคลื่อนประเทศ และถ่ายทอดไปสู่แผนในระดับอื่น ๆ เพื่อนำไปสู่การปฏิบัติทั้งในระดับยุทธศาสตร์ ภารกิจและพื้นที่ ซึ่งรวมถึงพื้นที่พิเศษต่างๆ อาทิ เขตเศรษฐกิจพิเศษชายแดน เขตพัฒนาพิเศษภาคตะวันออกเพื่อให้การพัฒนาประเทศสามารถดำเนินการได้อย่างมั่นคง มั่งคั่ง และ ยั่งยืน

๓. วิสัยทัศน์ประเทศไทย

“ประเทศไทยมีความมั่นคง มั่งคั่ง ยั่งยืน เป็นประเทศพัฒนาแล้ว ด้วยการพัฒนาตามหลักปรัชญาของเศรษฐกิจพอเพียง” หรือเป็นคติพจน์ประจำชาติว่า “มั่นคง มั่งคั่ง ยั่งยืน” เพื่อสนองต่อต่อผลประโยชน์แห่งชาติ อันได้แก่ การมีเอกราช อธิปไตย การดำรงอยู่อย่างมั่นคง และยั่งยืนของสถาบันหลักของชาติ และประชาชนจากภัยคุกคามทุกรูปแบบ การอยู่ร่วมกันในชาติอย่างสันติสุขเป็นปึกแผ่น มีความมั่นคงทางสังคม ท่ามกลางพหุสังคมและการมีเกียรติและศักดิ์ศรีของความเป็นมนุษย์ความเจริญเติบโตของชาติ ความเป็นธรรมและความอยู่ดีมีสุขของประชาชน ความยั่งยืนของฐานทรัพยากรธรรมชาติสิ่งแวดล้อม ความมั่นคงทางพลังงานและอาหาร ความสามารถในการรักษาผลประโยชน์ของชาติภายใต้การเปลี่ยนแปลงของสภาวะแวดล้อมระหว่างประเทศ และการอยู่ร่วมกันอย่างสันติประสานสอดคล้องกันด้านความมั่นคงในประชาคมอาเซียนและประชาคมโลกอย่างมีเกียรติและศักดิ์ศรี

ความมั่นคง หมายถึง การมีความมั่นคงปลอดภัยจากภัยและการเปลี่ยนแปลงทั้งภายในประเทศและภายนอกประเทศในทุกระดับ ทั้งระดับประเทศ สังคม ชุมชน ครัวเรือน และปัจเจกบุคคล และมีความมั่นคงในทุกมิติ ทั้งมิติทางการทหาร เศรษฐกิจ สังคม สิ่งแวดล้อม และการเมือง เช่น ประเทศมีความมั่นคงในเอกราชและอธิปไตย มีการปกครองระบอบประชาธิปไตยที่มีพระมหากษัตริย์ทรงเป็นประมุข สถาบันชาติ ศาสนา พระมหากษัตริย์มีความเข้มแข็งเป็นศูนย์กลางและเป็นที่ยึดเหนี่ยวจิตใจของประชาชน มีระบบการเมืองที่มั่นคงเป็นกลไกที่นำไปสู่การบริหารประเทศที่ต่อเนื่องและโปร่งใสตามหลักธรรมาภิบาล สังคมมีความปรองดองและความสามัคคี สามารถผนึกกำลังเพื่อพัฒนาประเทศ ชุมชนมีความเข้มแข็ง ครอบครัวมีความอบอุ่น ประชาชนมีความมั่นคงในชีวิต มีงานและรายได้ที่มั่นคงพอเพียงกับการดำรงชีวิต มีการออมสำหรับวัยเกษียณ ความมั่นคงของอาหาร พลังงาน และน้ำ มีที่อยู่อาศัยและความปลอดภัยในชีวิตทรัพย์สิน

ความมั่งคั่ง หมายถึง ประเทศไทยมีการขยายตัวของเศรษฐกิจอย่างต่อเนื่องและมีความยั่งยืนจนเข้าสู่กลุ่มประเทศรายได้สูง ความเหลื่อมล้ำของการพัฒนาลดลง ประชากรมีความอยู่ดีมีสุขได้รับผลประโยชน์จากการพัฒนาอย่างเท่าเทียมกันมากขึ้น และมีการพัฒนาอย่างทั่วถึงทุกภาคส่วนมีคุณภาพชีวิตตามมาตรฐานขององค์การสหประชาชาติ ไม่มีประชาชนที่อยู่ในภาวะความยากจนเศรษฐกิจในประเทศมีความเข้มแข็ง ขณะเดียวกันต้องมีความสามารถในการแข่งขันกับประเทศต่างๆทั้งในตลาดโลกและตลาดภายในประเทศเพื่อให้สามารถสร้างรายได้ทั้งจากภายในและภายนอกประเทศตลอดจนมีการสร้างฐานเศรษฐกิจและสังคมแห่งอนาคต เพื่อให้สอดคล้องกับบริบทการพัฒนาที่เปลี่ยนแปลงไป และประเทศไทยมีบทบาทที่สำคัญในเวทีโลก และมีความสัมพันธ์ทางเศรษฐกิจและการค้าอย่างแน่นแฟ้นกับประเทศในภูมิภาคเอเชีย เป็นจุดสำคัญของการเชื่อมโยงในภูมิภาค ทั้งการคมนาคมขนส่ง การผลิต การค้า การลงทุน และการทำธุรกิจ เพื่อให้เป็นพลังในการพัฒนา นอกจากนี้ยังมีความสมบูรณ์ในทุนที่จะสามารถสร้างการพัฒนาต่อเนื่องไปได้ ได้แก่ ทุนมนุษย์ ทุนทางปัญญา ทุนทางการเงิน ทุนที่เป็นเครื่องมือเครื่องจักร ทุนทางสังคม และทุนทรัพยากรธรรมชาติและสิ่งแวดล้อม

ความยั่งยืน หมายถึง การพัฒนาที่สามารถสร้างความเจริญ รายได้ และคุณภาพชีวิตของประชาชนให้เพิ่มขึ้นอย่างต่อเนื่อง ซึ่งเป็นการเจริญเติบโตของเศรษฐกิจที่อยู่บนหลักการใช้ การรักษาและการฟื้นฟูฐานทรัพยากรธรรมชาติอย่างยั่งยืน ไม่ใช่ทรัพยากรธรรมชาติจนเกินพอดี ไม่สร้างมลภาวะต่อสิ่งแวดล้อมจนเกินความสามารถในการรองรับและเยียวยาของระบบนิเวศ การผลิตและการบริโภคเป็นมิตรกับสิ่งแวดล้อม และสอดคล้องกับเป้าหมายการพัฒนาที่ยั่งยืน ทรัพยากรธรรมชาติมีความอุดมสมบูรณ์มากขึ้นและสิ่งแวดล้อมมีคุณภาพดีขึ้น คนมีความรับผิดชอบต่อสังคม มีความเอื้ออาทร เสียสละเพื่อผลประโยชน์ส่วนรวม รัฐบาลมีนโยบายที่มุ่งประโยชน์ส่วนรวมอย่างยั่งยืนและให้ความสำคัญกับการมีส่วนร่วมของประชาชน และทุกภาคส่วนในสังคมยึดถือและปฏิบัติตามหลักปรัชญาของเศรษฐกิจพอเพียงเพื่อการพัฒนาอย่างสมดุล มีเสถียรภาพ และยั่งยืน

โดยมีเป้าหมายการพัฒนาประเทศ คือ **“ประเทศชาติมั่นคง ประชาชนมีความสุข เศรษฐกิจพัฒนาอย่างต่อเนื่อง สังคมเป็นธรรม ฐานทรัพยากรธรรมชาติยั่งยืน”** โดยยกระดับศักยภาพของประเทศในหลากหลายมิติ พัฒนาค้นในทุกมิติและในทุกช่วงวัยให้เป็นคนดี เก่ง และมีคุณภาพ สร้างโอกาสและความเสมอภาคทางสังคม สร้างการเติบโตบนคุณภาพชีวิตที่เป็นมิตรกับสิ่งแวดล้อม และมีภาครัฐของประชาชนเพื่อประชาชนและประโยชน์ส่วนรวม โดยการประเมินผลการพัฒนาตามยุทธศาสตร์ชาติ ประกอบด้วย

- ๑) ความอยู่ดีมีสุขของคนไทยและสังคมไทย
- ๒) ชีตความสามารถในการแข่งขัน การพัฒนาเศรษฐกิจ และการกระจายรายได้
- ๓) การพัฒนาทรัพยากรมนุษย์ของประเทศ
- ๔) ความเท่าเทียมและความเสมอภาคของสังคม
- ๕) ความหลากหลายทางชีวภาพ คุณภาพสิ่งแวดล้อม และความยั่งยืนของ

ทรัพยากรธรรมชาติ

- ๖) ประสิทธิภาพการบริหารจัดการและการเข้าถึงการให้บริการของภาครัฐ

๔. ประเด็นยุทธศาสตร์ชาติ

๔.๑ ยุทธศาสตร์ชาติด้านความมั่นคง

- (๑) การรักษาความสงบภายในประเทศ
- (๒) การป้องกันและแก้ไขปัญหาที่มีผลกระทบต่อความมั่นคง
- (๓) การพัฒนาศักยภาพของประเทศให้พร้อมเผชิญภัยคุกคามที่กระทบต่อความมั่นคงของชาติ
- (๔) การบูรณาการความร่วมมือด้านความมั่นคงกับอาเซียนและนานาชาติ รวมถึงองค์กรภาครัฐและที่มิใช่ภาครัฐ

- (๕) การพัฒนากลไกการบริหารจัดการความมั่นคงแบบองค์รวม

๔.๒ ยุทธศาสตร์ชาติด้านการสร้างความสามารถในการแข่งขัน

- (๑) การเกษตรสร้างมูลค่า
- (๒) อุตสาหกรรมและบริการแห่งอนาคต
- (๓) สร้างความหลากหลายด้านการท่องเที่ยว
- (๔) โครงสร้างพื้นฐาน เชื่อมไทย เชื่อมโลก
- (๕) พัฒนาเศรษฐกิจบนพื้นฐานผู้ประกอบการยุคใหม่

๔.๓ ยุทธศาสตร์ชาติด้านการพัฒนาและเสริมสร้างศักยภาพทรัพยากรมนุษย์

- (๑) การปรับเปลี่ยนค่านิยมและวัฒนธรรม
- (๒) การพัฒนาคุณภาพคนตลอดช่วงชีวิต
- (๓) ปฏิรูปกระบวนการเรียนรู้ที่ตอบสนองต่อการเปลี่ยนแปลงในศตวรรษที่ ๒๑
- (๔) การตระหนักถึงพหุปัญญาของมนุษย์ที่หลากหลาย
- (๕) การเสริมสร้างให้คนไทยมีสุขภาวะที่ดี

ทรัพยากรมนุษย์

(๖) การสร้างสภาพแวดล้อมที่เอื้อต่อการพัฒนาและเสริมสร้างศักยภาพ

ประเทศ

(๗) การเสริมสร้างศักยภาพการกีฬาในการสร้างคุณค่าทางสังคมและพัฒนา

การจัดการตนเอง

๔.๔ ยุทธศาสตร์ชาติด้านการสร้างโอกาสและความเสมอภาคทางสังคม

(๑) การลดความเหลื่อมล้ำ สร้างความเป็นธรรมในทุกมิติ

(๒) การกระจายศูนย์กลางความเจริญทางเศรษฐกิจ สังคม และเทคโนโลยี

(๓) การเสริมสร้างพลังทางสังคม

(๔) การเพิ่มขีดความสามารถของชุมชนท้องถิ่นในการพัฒนา การพึ่งตนเองและ

สิ่งแวดล้อม

๔.๕ ยุทธศาสตร์ชาติด้านการสร้างการเติบโตบนคุณภาพชีวิตที่เป็นมิตรกับ

(๑) สร้างการเติบโตอย่างยั่งยืนบนสังคมเศรษฐกิจสีเขียว

(๒) สร้างการเติบโตอย่างยั่งยืนบนสังคมเศรษฐกิจภาคทะเล

(๓) สร้างการเติบโตอย่างยั่งยืนบนสังคมที่เป็นมิตรต่อสภาพภูมิอากาศ

(๔) พัฒนาพื้นที่เมือง ชนบท เกษตรกรรมและอุตสาหกรรมเชิงนิเวศ มุ่งเน้น

ความเป็นเมืองที่เติบโตอย่างต่อเนื่อง

(๕) พัฒนาความมั่นคงน้ำ พลังงาน และเกษตรที่เป็นมิตรต่อสิ่งแวดล้อม

(๖) ยกระดับกระบวนการทัศน์เพื่อกำหนดอนาคตประเทศ

๔.๖ ยุทธศาสตร์ชาติด้านการปรับสมดุลและพัฒนาระบบการบริหารจัดการภาครัฐ

ให้บริการอย่างสะดวกรวดเร็ว โปร่งใส

(๑) ภาครัฐที่ยึดประชาชนเป็นศูนย์กลาง ตอบสนองความต้องการ และ

เชื่อมโยงการพัฒนาในทุกระดับ ทุกประเด็น ทุกภารกิจ และทุกพื้นที่

(๓) ภาครัฐมีขนาดเล็กกลาง เหมาะสมกับภารกิจ ส่งเสริมให้ประชาชนและทุก

ภาคส่วนมีส่วนร่วมในการพัฒนาประเทศ

(๔) ภาครัฐมีความทันสมัย

ความสามารถสูง มุ่งมั่น และเป็นมืออาชีพ

(๖) ภาครัฐมีความโปร่งใส ปลอดการทุจริตและประพฤติมิชอบ

(๗) กฎหมายมีความสอดคล้องเหมาะสมกับบริบทต่าง ๆ และมีเท่าที่จำเป็น

(๘) กระบวนการยุติธรรมเคารพสิทธิมนุษยชนและปฏิบัติต่อประชาชนโดย

เสมอภาค

๑.๒ ร่างแผนพัฒนาเศรษฐกิจและสังคมแห่งชาติ ฉบับที่ ๑๓ (พ.ศ. ๒๕๖๖ - ๒๕๗๐)

องค์การบริหารส่วนตำบลห้วยยาง ได้จัดทำแผนพัฒนาท้องถิ่นที่มีความสัมพันธ์และสอดคล้องกับแผนพัฒนาเศรษฐกิจและสังคมแห่งชาติ ทั้งนี้ แผนพัฒนาเศรษฐกิจและสังคมแห่งชาติ ฉบับที่ ๑๒ (พ.ศ. ๒๕๖๑ - ๒๕๖๕) จะสิ้นสุดลงในปีงบประมาณ พ.ศ. ๒๕๖๕ และการจัดทำแผนพัฒนาเศรษฐกิจและสังคมแห่งชาติ ฉบับที่ ๑๓ อยู่ระหว่างการร่วมสร้างแผนฯ โดยมุ่งพัฒนา ๔ ด้าน ได้แก่

๑. ด้านเศรษฐกิจมูลค่าสูงที่เป็นมิตรต่อสิ่งแวดล้อม (High Value-added Economy)

๒. ด้านสังคมแห่งโอกาส และความเสมอภาค High Opportunity Society

๓. ชีวิตที่ยั่งยืน (Eco-friendly Living)

๔. ด้านปัจจัยสนับสนุนการพลิกโฉมประเทศ (Key Enablers for Thailand's Transformation)

1. เศรษฐกิจมูลค่าสูงที่เป็นมิตรต่อสิ่งแวดล้อม
High Value-added Economy

1.1. เกษตรและเกษตรแปรรูปมูลค่าสูง
เพิ่มประสิทธิภาพการผลิตและสร้างมูลค่าเพิ่มให้สินค้าเกษตรด้วยเทคโนโลยี

1.2. การท่องเที่ยวเน้นคุณค่าและความยั่งยืน
กิจกรรมหลากหลายกระจายรายได้ใส่ใจสิ่งแวดล้อม

1.3. ฐานการผลิตยานยนต์ไฟฟ้า
สร้างศักยภาพการผลิตและส่งเสริมการใช้ยานยนต์ไฟฟ้า

3. วิถีชีวิตที่ยั่งยืน
Eco-friendly Living

10. เศรษฐกิจหมุนเวียนและสังคมคาร์บอนต่ำ
ของเสียถูกนำกลับมาใช้ประโยชน์และพัฒนาพลังงานหมุนเวียนเป็นแหล่งพลังงานหลัก

11. ลดความเสี่ยงจากภัยธรรมชาติ
ใช้มาตรการเชิงพื้นที่และเทคโนโลยี ในการรับมือภัยธรรมชาติ

2. สังคมแห่งโอกาส และความเสมอภาค
High Opportunity Society

7. SMEs วิชาชีพ ชุมชนและวิชาชีพ เพื่อสังคมเติบโตอย่างต่อเนื่อง
เสริมสร้างศักยภาพสามารถเข้าถึงเทคโนโลยีและตลาดสมัยใหม่

8. พื้นที่และเมืองมีความเจริญทันสมัย และน่าอยู่
ลดความเหลื่อมล้ำระหว่างพื้นที่ กระจายโอกาสทางเศรษฐกิจและสังคม

9. ความยากจนข้ามรุ่นลดลงและได้รับความคุ้มครองทางสังคมเพียงพอ
ประชาชนสามารถขยับสถานะและได้รับการคุ้มครองทางสังคมอย่างเหมาะสม

4. ปัจจัยสนับสนุนการพลิกโฉมประเทศ
Key Enablers for Thailand's Transformation

12. ทำสังคนมีสมรรถนะสูง
ตอบโจทย์การพัฒนาแห่งอนาคต ระบบการศึกษาและพัฒนาฝีมือแรงงานมีคุณภาพ คนทุกช่วงวัยมีการเรียนรู้ตลอดชีวิต

13. ภาครัฐที่มีสมรรถนะสูง
ภาครัฐทันสมัยมีประสิทธิภาพ

เมื่อแผนพัฒนาเศรษฐกิจและสังคมแห่งชาติ ฉบับที่ ๑๓ (พ.ศ. ๒๕๖๖ – ๒๕๗๐) ประกาศใช้ จึงจะดำเนินการทบทวนแผนพัฒนาท้องถิ่น (พ.ศ. ๒๕๖๖ – ๒๕๗๐) ให้สอดคล้องกับแผนพัฒนาเศรษฐกิจฯ ต่อไป

๑.๓ แผนพัฒนาภาค/แผนพัฒนากลุ่มจังหวัด/แผนพัฒนาจังหวัด

➔ แผนพัฒนาภาคตะวันออกเฉียงเหนือ (พ.ศ. ๒๕๖๖ – ๒๕๗๐)

เนื่องด้วย แผนพัฒนาภาคตะวันออกเฉียงเหนือ (พ.ศ. ๒๕๖๑ – ๒๕๖๕) จะสิ้นสุดลงในปีงบประมาณ พ.ศ. ๒๕๖๕ โดยการจัดทำแผนพัฒนาภาคตะวันออกเฉียงเหนือ (พ.ศ. ๒๕๖๖ – ๒๕๗๐) อยู่ระหว่างการจัดทำของแผนพัฒนากลุ่มจังหวัด ดังนี้

๑. แผนพัฒนากลุ่มจังหวัดภาคตะวันออกเฉียงเหนือตอนบน ๑ (อุดรธานี หนองคาย เลย หนองบัวลำภู บึงกาฬ)
๒. แผนพัฒนากลุ่มจังหวัดภาคตะวันออกเฉียงเหนือตอนบน ๒ (สกลนคร นครพนม มุกดาหาร)
๓. แผนพัฒนากลุ่มจังหวัดภาคตะวันออกเฉียงเหนือตอนกลาง (ขอนแก่น กาฬสินธุ์ มหาสารคาม ร้อยเอ็ด)
๔. แผนพัฒนากลุ่มจังหวัดภาคตะวันออกเฉียงเหนือตอนล่าง ๑ (นครราชสีมา ชัยภูมิ บุรีรัมย์ สุรินทร์)
๕. แผนพัฒนากลุ่มจังหวัดภาคตะวันออกเฉียงเหนือตอนล่าง ๒ (อุบลราชธานี ยโสธร ศรีสะเกษ อำนาจเจริญ)

เมื่อแผนพัฒนาภาคตะวันออกเฉียงเหนือ (พ.ศ. ๒๕๖๖ – ๒๕๗๐) ยังไม่ประกาศใช้ องค์กรการบริหารส่วนตำบลห้วยยาง จึงต้องจัดทำแผนพัฒนาท้องถิ่น (พ.ศ. ๒๕๖๖ – ๒๕๗๐) ให้สอดคล้องกับแผนพัฒนาภาคตะวันออกเฉียงเหนือ (พ.ศ. ๒๕๖๑ – ๒๕๖๕) และเมื่อแผนพัฒนาภาคตะวันออกเฉียงเหนือ (พ.ศ. ๒๕๖๖ – ๒๕๗๐) ประกาศใช้ จึงจะดำเนินการทบทวนแผนพัฒนาท้องถิ่น (พ.ศ. ๒๕๖๖ – ๒๕๗๐) ให้สอดคล้องกับแผนพัฒนาภาคฯ ต่อไป

แผนพัฒนาภาคตะวันออกเฉียงเหนือ (พ.ศ. ๒๕๖๑ – ๒๕๖๕)

๑. ยุทธศาสตร์บริหารจัดการน้ำให้เพียงพอต่อการพัฒนาเศรษฐกิจและคุณภาพชีวิตอย่างยั่งยืน
๒. ยุทธศาสตร์แก้ปัญหาความยากจนและพัฒนาคุณภาพชีวิตผู้มีรายได้น้อยเพื่อลดความเหลื่อมล้ำทางสังคม
๓. ยุทธศาสตร์สร้างความเข้มแข็งของฐานเศรษฐกิจภายในควบคู่กับ การแก้ปัญหาทรัพยากรธรรมชาติและสิ่งแวดล้อม
๔. ยุทธศาสตร์พัฒนาการท่องเที่ยวเชิงบูรณาการ
๕. ยุทธศาสตร์ใช้โอกาสจากการพัฒนาโครงข่ายคมนาคมขนส่งที่เชื่อมโยงพื้นที่เศรษฐกิจหลักภาคกลางและพื้นที่ระเบียงเศรษฐกิจภาคตะวันออกเฉียง (EEC) เพื่อพัฒนาเมือง และพื้นที่เศรษฐกิจใหม่ๆ ของภาค
๖. ยุทธศาสตร์พัฒนาความร่วมมือและใช้ประโยชน์จากข้อตกลงกับประเทศเพื่อนบ้านในการสร้างความเข้มแข็งทางเศรษฐกิจตามแนวชายแดนและแนวระเบียงเศรษฐกิจ

➔ แผนพัฒนากลุ่มจังหวัดภาคตะวันออกเฉียงเหนือตอนล่าง ๑ (นครราชสีมา ชัยภูมิ บุรีรัมย์ สุรินทร์) ระยะ ๕ ปี (พ.ศ. ๒๕๖๖ - ๒๕๗๐)

แผนพัฒนากลุ่มจังหวัดภาคตะวันออกเฉียงเหนือตอนล่าง ๑ (พ.ศ. ๒๕๖๑ - ๒๕๖๕) จะสิ้นสุดลงในปีงบประมาณ พ.ศ. ๒๕๖๕ โดยการจัดทำแผนพัฒนากลุ่มจังหวัดภาคตะวันออกเฉียงเหนือตอนล่าง ๑ (พ.ศ. ๒๕๖๖ - ๒๕๗๐) อยู่ระหว่างขั้นตอนรับฟังความคิดเห็นแผนพัฒนากลุ่มจังหวัดตอนล่าง ๑ (พ.ศ. ๒๕๖๖ - ๒๕๗๐) และการจัดทำแผนพัฒนาจังหวัด (พ.ศ. ๒๕๖๖ - ๒๕๗๐)

เมื่อแผนพัฒนากลุ่มจังหวัดภาคตะวันออกเฉียงเหนือตอนล่าง ๑ (พ.ศ. ๒๕๖๖ - ๒๕๗๐) ยังไม่ประกาศใช้ องค์การบริหารส่วนตำบลห้วยยาง จึงต้องจัดทำแผนพัฒนาท้องถิ่น (พ.ศ. ๒๕๖๖ - ๒๕๗๐) ให้สอดคล้องกับแผนพัฒนากลุ่มจังหวัดภาคตะวันออกเฉียงเหนือตอนล่าง ๑ (พ.ศ. ๒๕๖๑ - ๒๕๖๕) และเมื่อแผนพัฒนาภาคตะวันออกเฉียงเหนือตอนล่าง ๑ (พ.ศ. ๒๕๖๖ - ๒๕๗๐) ประกาศใช้ จึงจะดำเนินการทบทวนแผนพัฒนาท้องถิ่น (พ.ศ. ๒๕๖๖ - ๒๕๗๐) ให้สอดคล้องกับแผนพัฒนากลุ่มจังหวัดฯ ต่อไป

แผนพัฒนากลุ่มจังหวัดภาคตะวันออกเฉียงเหนือตอนล่าง ๑ (พ.ศ. ๒๕๖๑-๒๕๖๕)

ตำแหน่งทางยุทธศาสตร์ (Strategies Position)

- ๑) เป็นแหล่งผลิตสินค้าเกษตรและอาหารปลอดภัย
 - ๒) เป็นแหล่งผลิตผลิตภัณฑ์ใหม่ระดับประเทศ
 - ๓) เป็นแหล่งท่องเที่ยวที่มีความหลากหลายทั้งการท่องเที่ยวอารยธรรมขอม
- เชิงนิเวศน์ การกีฬาที่มีชื่อเสียง
- ๔) เป็นประตูสู่อีสาน และเชื่อมโยงการค้าชายแดนกับประเทศเพื่อนบ้าน

เป้าหมายการพัฒนา

ศูนย์กลางของเกษตรอุตสาหกรรม ผลิตภัณฑ์ใหม่ ท่องเที่ยวอารยธรรมขอมและสังคม

เป็นสุข

ประเด็นการพัฒนา (Strategies Issues) รวม ๓ ประเด็น คือ

- ประเด็นที่ ๑ การพัฒนาขีดความสามารถในการแข่งขันเกษตรอุตสาหกรรมและแปรรูป
- ประเด็นที่ ๒ การพัฒนาอุตสาหกรรมการท่องเที่ยวการท่องเที่ยวและผลิตภัณฑ์ใหม่
- ประเด็นที่ ๓ ยกระดับการพัฒนาคุณภาพชีวิต

➔ แผนพัฒนาจังหวัดนครราชสีมา ระยะ ๕ ปี (พ.ศ. ๒๕๖๖ - ๒๕๗๐)

แผนพัฒนาจังหวัดนครราชสีมา ระยะ ๕ ปี (พ.ศ. ๒๕๖๖ - ๒๕๗๐) อยู่ระหว่างการจัดทำ ทั้งนี้ ทางองค์การบริหารส่วนจังหวัดนครราชสีมา ได้แจ้งยุทธศาสตร์การพัฒนาขององค์กรปกครองส่วนท้องถิ่นในเขตจังหวัดนครราชสีมา (พ.ศ. ๒๕๖๖ - ๒๕๗๐) โดยในรายละเอียดสอดคล้องกับประเด็นการพัฒนาของจังหวัด (ประเด็นยุทธศาสตร์) รวม ๖ ประเด็น ดังนี้

- (๑) สร้างเสริมระบบโครงสร้างพื้นฐานเชื่อมโยงต่อโครงข่ายคมนาคมแห่งอนาคต และเพิ่มขีดความสามารถการค้า การลงทุนและเศรษฐกิจ
- (๒) ยกระดับการท่องเที่ยวที่หลากหลายเชื่อมต่อกภาคและภูมิภาค
- (๓) พัฒนานวัตกรรมการผลิต การแปรรูปสินค้าเกษตรปลอดภัยและอุตสาหกรรมเชิงนิเวศ
- (๔) เสริมสร้างความมั่นคงในการพัฒนาคน และชุมชนอย่างมีคุณภาพตามหลักปรัชญาเศรษฐกิจพอเพียง
- (๕) ยกระดับบริหารจัดการทรัพยากรธรรมชาติและสิ่งแวดล้อมให้เกิดสมดุลและยั่งยืน
- (๖) ยกระดับการบริหารจัดการภาครัฐรองรับการพัฒนาเมืองและสังคมคุณภาพสูง (SMART City/MICE City/ Art City / Safe City)

เมื่อแผนพัฒนาจังหวัดนครราชสีมา ระยะ ๕ ปี (พ.ศ. ๒๕๖๖-๒๕๗๐) ยังไม่ประกาศใช้ องค์การบริหารส่วนตำบลห้วยยาง จึงต้องจัดทำแผนพัฒนาท้องถิ่น (พ.ศ. ๒๕๖๖ - ๒๕๗๐) ให้สอดคล้องกับ แผนพัฒนาจังหวัดนครราชสีมา ระยะ ๕ ปี (พ.ศ. ๒๕๖๑ - ๒๕๖๕) และเมื่อแผนพัฒนาจังหวัดนครราชสีมา ระยะ ๕ ปี (พ.ศ. ๒๕๖๖ - ๒๕๗๐) ประกาศใช้ จึงจะดำเนินการทบทวนแผนพัฒนาท้องถิ่น (พ.ศ. ๒๕๖๖ - ๒๕๗๐) ให้ สอดคล้องกับแผนพัฒนาจังหวัดฯ ต่อไป

๑.๔ ยุทธศาสตร์การพัฒนาขององค์กรปกครองส่วนท้องถิ่นในเขตจังหวัดนครราชสีมา (พ.ศ. ๒๕๖๖ - ๒๕๗๐)

การจัดทำแผนพัฒนาท้องถิ่น (พ.ศ. ๒๕๖๖ - ๒๕๗๐) ขององค์การบริหารส่วนตำบลห้วยยาง มีความสัมพันธ์กับยุทธศาสตร์การพัฒนาขององค์กรปกครองส่วนท้องถิ่นในเขตจังหวัดนครราชสีมา (พ.ศ. ๒๕๖๖ - ๒๕๗๐) โดยมุ่งเน้นพัฒนาด้านเศรษฐกิจ เมื่อนำอยู่ รักษาสิ่งแวดล้อมและทรัพยากรธรรมชาติ ปกป้องสถาบัน พัฒนาการให้มีประสิทธิภาพ สานต่อแนวทางพระราชดำริ ด้านการศึกษา การเกษตร พัฒนาสังคม ด้านการพัฒนาสาธารณสุข ด้านการพัฒนาโครงสร้างพื้นฐาน ด้านการพัฒนาการท่องเที่ยว ศาสนา-วัฒนธรรมประเพณี และกีฬา ด้านการบริหารจัดการบ้านเมืองที่ดี ด้านการรักษาความปลอดภัยในชีวิตและทรัพย์สินด้านการอนุรักษ์ ทรัพยากรธรรมชาติและสิ่งแวดล้อม ตามรายละเอียดของยุทธศาสตร์การพัฒนาขององค์กรปกครองส่วนท้องถิ่น ในเขตจังหวัดนครราชสีมา (พ.ศ. ๒๕๖๐ - ๒๕๗๐) มีทั้งหมด ๕ ยุทธศาสตร์ ดังนี้

- (๑) ยุทธศาสตร์โครงการตามแนวทางพระราชดำริ
 - (๒) ยุทธศาสตร์คุณภาพชีวิต
 - (๓) ยุทธศาสตร์การพัฒนาเศรษฐกิจ
 - (๔) ยุทธศาสตร์การพัฒนาเมือง
 - (๕) ยุทธศาสตร์พัฒนาระบบการบริหารภาครัฐ
- โดยแต่ละยุทธศาสตร์ มีแนวทางในการพัฒนา ดังนี้

๑. ยุทธศาสตร์โครงการแนวทางพระราชดำริ

๑.๑ ส่งเสริม สนับสนุนการบริหารจัดการน้ำเพื่อแก้ไขและป้องกันปัญหาอุทกภัยอย่างเป็นระบบตามแนวทางพระราชดำริ เช่น การบริหารจัดการ “น้ำ” เตรียมรับมือ “สู้ภัยแล้ง”

๑.๒ ส่งเสริมการพัฒนาชุมชนและสังคมตามแนวปรัชญาเศรษฐกิจพอเพียง

๒. ยุทธศาสตร์การพัฒนาคุณภาพชีวิต

๒.๑ ยกกระดับคุณภาพการศึกษา ผลิตรคนที่มีคุณภาพ และมีสติปัญญารอบรู้ เพ้าพันการเปลี่ยนแปลง

๒.๒ ลดความเหลื่อมล้ำ สร้างคนให้มีคุณภาพ เช่น การพัฒนาคุณภาพชีวิตให้กับผู้สูงอายุ เด็ก สตรี และผู้ด้อยโอกาสให้ดีขึ้น

๒.๓ พัฒนาคนให้มีสุขภาพที่ดี ทั้งทางร่างกาย จิตใจ เช่น สาธารณสุข สร้างสุขภาพประชาชน “๓อ.๒ส.” (อาหาร ออกกำลังกาย อารมณ์ ไม่สูบบุหรี่ และไม่ดื่มสุรา) สนับสนุนอุปกรณ์ทางการแพทย์

๒.๔ ส่งเสริมงานป้องกันแก้ไขปัญหาเสพติด

๒.๕ ทำนุบำรุงศาสนาวัฒนธรรมอันดีงามของท้องถิ่น

๓. ยุทธศาสตร์การพัฒนาเศรษฐกิจ

๓.๑ ส่งเสริม สนับสนุนการเพิ่มขีดความสามารถการแข่งขันด้านเศรษฐกิจ เกษตรกรรม อุตสาหกรรม ท่องเที่ยวและบริการ ยกกระดับมาตรฐานการผลิต และพัฒนาศักยภาพด้านการเกษตร เพิ่มปริมาณคุณภาพการผลิต ส่งเสริมการเกษตรปลอดภัย เกษตรอินทรีย์ ลดต้นทุนการผลิต เพิ่มช่องทางการตลาด ส่งเสริมเทคโนโลยีการเกษตรและเครือข่ายเกษตรกร เร่งรัดสร้างอาชีพเพื่อเศรษฐกิจชุมชน

๓.๒ ส่งเสริมการเลี้ยงสัตว์เศรษฐกิจ และพืชเศรษฐกิจสร้างรายได้

๓.๓ บริหารจัดการน้ำ พัฒนาแหล่งน้ำ ธนาคารน้ำใต้ดิน สร้างโครงข่ายน้ำ เพื่อการเกษตร น้ำสะอาดเพื่อการอุปโภคบริโภค

๔. ยุทธศาสตร์การพัฒนาเมือง

ทั่วถึง

๔.๑ พัฒนาโครงสร้างพื้นฐาน วางผังเมืองและสิ่งอำนวยความสะดวกให้ครอบคลุม

คุณภาพ

๔.๒ บำรุงรักษา พื้นฟูทรัพยากรธรรมชาติและสิ่งแวดล้อมให้ได้รับการจัดสรรที่ดีมี

ดีของประชาชน

๔.๓ ป้องกันและบรรเทาสาธารณภัย รักษาความสงบเรียบร้อยและส่งเสริมศีลธรรมอัน

ปัญหาความเดือดร้อนของประชาชน

๔.๔ ประสานความร่วมมือกับองค์กรปกครองส่วนท้องถิ่นอื่นๆ ในการพัฒนาแก้ไข

ให้มีสวนสาธารณะ และสถานที่พักผ่อนหย่อนใจ

๔.๕ สนับสนุน ส่งเสริมการศึกษา บำรุงสถานที่สำหรับกีฬาการท่องเที่ยวและสุขภาพ จัด

๕. ยุทธศาสตร์พัฒนาระบบการบริหารจัดการภาครัฐ

๕.๑ ยึดหลักธรรมาภิบาล มุ่งเน้นการมีส่วนร่วมของประชาชน

๕.๒ พัฒนาความร่วมมือระหว่างส่วนราชการและองค์กรปกครองส่วนท้องถิ่น

๕.๓ สนับสนุน ส่งเสริมการบูรณาการจัดทำแผนพัฒนาท้องถิ่นเพื่ออนาคต

ความโปร่งใสในการบริหารงาน

๕.๔ ส่งเสริมการปกครองตามระบบประชาธิปไตย ทำงานอย่างซื่อสัตย์สุจริต ยกระดับ

๕.๕ นำเทคโนโลยีและนวัตกรรมมาใช้ในการพัฒนาท้องถิ่น

๕.๖ ปรับปรุงโครงสร้างให้กระชับไม่ซับซ้อน

๑.๕ ไทยแลนด์ ๔.๐ (THAILAND ๔.๐)

การจัดทำแผนพัฒนาท้องถิ่นต้องมีความสัมพันธ์กับไทยแลนด์ ๔.๐ โดยให้ความสำคัญกับการพัฒนาด้านเทคโนโลยี กลุ่มอาหาร เกษตร และเทคโนโลยีชีวภาพ กลุ่มสาธารณสุข สุขภาพ และเทคโนโลยีทางการแพทย์ กลุ่มเครื่องมือ อุปกรณ์อัจฉริยะ หุ่นยนต์ และระบบเครื่องกลที่ใช้ระบบอิเล็กทรอนิกส์ควบคุม กลุ่มดิจิทัล เทคโนโลยีอินเทอร์เน็ตที่เชื่อมต่อและบังคับอุปกรณ์ต่างๆ ปัญญาประดิษฐ์และเทคโนโลยีสมองกลฝังตัว กลุ่มอุตสาหกรรมสร้างสรรค์ วัฒนธรรม และบริการที่มีมูลค่าสูง โดยรายละเอียดไทยแลนด์ ๔.๐ มีดังนี้



ประเทศไทย ๔.๐ ถือเป็นการพัฒนา เครื่องยนต์เพื่อขับเคลื่อนการเติบโตทางเศรษฐกิจชุดใหม่ (New Engines of Growth) ด้วยการเปลี่ยนแปลง ความได้เปรียบเชิงเปรียบเทียบ ของประเทศที่มีอยู่ ๒ ด้าน คือ ความหลากหลายเชิงชีวภาพ และ ความหลากหลายเชิงวัฒนธรรม ให้เป็นความได้เปรียบในเชิงแข่งขัน โดยการเติมเต็มด้วยวิทยาการ ความคิดสร้างสรรค์ นวัตกรรม วิทยาศาสตร์ เทคโนโลยี การวิจัยและพัฒนา แล้วต่อยอดความได้เปรียบเชิงเปรียบเทียบเป็น ๕ กลุ่มเทคโนโลยีและอุตสาหกรรมเป้าหมาย ประกอบด้วย

๑. กลุ่มอาหาร เกษตร และเทคโนโลยีชีวภาพ (Food, Agriculture & Bio-Tech) อาทิ เทคโนโลยีการเกษตร (Agritech) เทคโนโลยีอาหาร (Foodtech) เป็นต้น

๒. กลุ่มสาธารณสุข สุขภาพ และเทคโนโลยีทางการแพทย์ (Health, Wellness & Bio-Med) อาทิ เทคโนโลยีสุขภาพ (Healthtech) เทคโนโลยีการแพทย์ (Medtech) สปา (Spa) เป็นต้น

๓. กลุ่มเครื่องมือ อุปกรณ์อัจฉริยะ หุ่นยนต์ และระบบเครื่องกลที่ใช้ระบบอิเล็กทรอนิกส์ควบคุม (Smart Devices, Robotics & Mechatronics) อาทิ เทคโนโลยีหุ่นยนต์ (Robotech) เป็นต้น

๔. กลุ่มดิจิทัล เทคโนโลยีอินเทอร์เน็ตที่เชื่อมต่อและบังคับอุปกรณ์ต่างๆ ปัญญาประดิษฐ์และเทคโนโลยีสมองกลฝังตัว (Digital, IOT, Artificial intelligence & Embedded Technology) อาทิ เทคโนโลยีการเงิน (Fintech) อุปกรณ์เชื่อมต่อออนไลน์โดยไม่ต้องใช้คน (IoT) เทคโนโลยีการศึกษา (Edtech) อี-มาร์เก็ตเพลส (E-Market place) อี-คอมเมิร์ซ (E-Commerce) เป็นต้น

๕. กลุ่มอุตสาหกรรมสร้างสรรค์ วัฒนธรรม และบริการที่มีมูลค่าสูง (Creative, Culture & High Value Services) อาทิ เทคโนโลยีการออกแบบ (Designtech) ธุรกิจไลฟ์สไตล์ (Lifestyle Business) เทคโนโลยีการท่องเที่ยว (Traveltech) การเพิ่มประสิทธิภาพการบริการ (Service Enhancing) เป็นต้น

๒. ยุทธศาสตร์ขององค์การบริหารส่วนตำบลห้วยยาง

๒.๑ วิสัยทัศน์ (Vision)

องค์การบริหารส่วนตำบลห้วยยาง ได้กำหนดวิสัยทัศน์ (Vision) เพื่อแสดงสถานการณ์ในอนาคต ซึ่งเป็นจุดมุ่งหมายความคาดหวังที่ต้องการให้เกิดขึ้นในอนาคตข้างหน้า ซึ่งจะสามารถสะท้อนถึงสภาพการณ์ของท้องถิ่นในอนาคตอย่างรอบด้าน ภายใต้การเปลี่ยนแปลงของสภาพแวดล้อมด้านต่างๆ จึงได้กำหนดวิสัยทัศน์ความหวังที่จะให้เกิดขึ้นในอนาคต ดังนี้

“ การคมนาคมสะดวก เศรษฐกิจพอเพียง สุขภาพดีมีสุข มีความรู้คู่คุณธรรม ”

พันธกิจ (Mission)

- ๑ จัดให้มีการบำรุงรักษาเส้นทางคมนาคม
- ๒ บำรุงและส่งเสริม การประกอบอาชีพของประชาชน
- ๓ ส่งเสริมการรักษาสุขภาพชุมชน กำจัดขยะมูลฝอยและสิ่งปฏิกูล ลดฝุ่นละอองและน้ำเสีย
- ๔ ส่งเสริมการศึกษา อนุรักษ์ประเพณี วัฒนธรรมท้องถิ่น

จุดมุ่งหมายเพื่อการพัฒนา

๑. การคมนาคมมีความสะดวกปลอดภัย
๒. ประชาชนมีอาชีพและมีรายได้พอเพียง
๓. มีสุขภาพดี สิ่งแวดล้อมไม่เป็นมลพิษ
๔. ประชาชนได้รับโอกาสทางการศึกษาเพิ่มขึ้น
๕. สืบทอดประเพณี วัฒนธรรมของท้องถิ่น
๖. ประชาชนได้รับข้อมูลข่าวสารที่ถูกต้องทันสมัย

๒.๒ ยุทธศาสตร์

คณะกรรมการพัฒนาองค์การบริหารส่วนตำบลร่วมกับประชาคมท้องถิ่น ส่วนราชการ รัฐวิสาหกิจ รวมทั้งองค์กรต่างๆ ที่เกี่ยวข้อง ได้กำหนดยุทธศาสตร์ขององค์การบริหารส่วนตำบล ๑๐ ด้าน ดังนี้

- ยุทธศาสตร์ที่ ๑ ด้านการบริหารราชการให้มีประสิทธิภาพและคุณภาพ
- ยุทธศาสตร์ที่ ๒ ด้านการสาธารณสุข
- ยุทธศาสตร์ที่ ๓ ด้านการศึกษา ศาสนาและวัฒนธรรม
- ยุทธศาสตร์ที่ ๔ ด้านสวัสดิการสังคมและพัฒนาคุณภาพชีวิต
- ยุทธศาสตร์ที่ ๕ ด้านเศรษฐกิจ พาณิชยกรรม และอุตสาหกรรม
- ยุทธศาสตร์ที่ ๖ ด้านเกษตรกรรม เกษตรอินทรีย์
- ยุทธศาสตร์ที่ ๗ ด้านกีฬาและนันทนาการ
- ยุทธศาสตร์ที่ ๘ ด้านทรัพยากรธรรมชาติและสิ่งแวดล้อม
- ยุทธศาสตร์ที่ ๙ ด้านโครงสร้างพื้นฐาน
- ยุทธศาสตร์ที่ ๑๐ ด้านความมั่นคงปลอดภัยในชีวิตและทรัพย์สิน

๒.๓ เป้าประสงค์

- (๑) ขุดลอก คูคลองและจัดสร้างแหล่งน้ำ สงวนและเก็บกักน้ำเพื่อการเกษตร
- (๒) พัฒนาชุมชนและสังคมตามแนวทางปรัชญาเศรษฐกิจพอเพียง
- (๓) ส่งเสริมและพัฒนากระบวนการศึกษาในสังกัด อปท.
- (๔) พัฒนาและเตรียมบุคลากรด้านการศึกษา
- (๕) สนับสนุนให้มีการนำระบบเทคโนโลยีสารสนเทศมาใช้เป็นเครื่องมือและประกอบการศึกษา
- (๖) ส่งเสริมการศึกษาในระบบ นอกระบบ และการศึกษาตามอัธยาศัย
- (๗) ประชาชนได้ใช้เส้นทางคมนาคมที่มีมาตรฐาน ปลอดภัยใช้งานได้ดี
- (๘) ลดต้นทุนการผลิตและเพิ่มมูลค่าผลผลิต
- (๙) สนับสนุนการทำเกษตรทางเลือก
- (๑๐) ส่งเสริมประชาชนในท้องถิ่นให้มีการเลี้ยงสัตว์เศรษฐกิจ
- (๑๑) ส่งเสริมพัฒนาบทบาทและคุณภาพชีวิตของเด็ก เยาวชนสตรี ผู้สูงอายุ ผู้พิการ และด้อย

โอกาส

(๑๒) สนับสนุนและประสานรัฐบาล องค์กรปกครองส่วนท้องถิ่นทุกระดับเพื่อป้องกันและให้มีการปราบปรามและแก้ไขปัญหาการเสพ

- (๑๓) สนับสนุนการจัดตั้งกองทุน และเพิ่มสวัสดิการ

(๑๔) ส่งเสริมและสนับสนุนให้การรักษาพยาบาลประชาชนในระดับตำบล หมู่บ้าน และชุมชนที่มีคุณภาพและมาตรฐาน

(๑๕) ส่งเสริมสุขภาพและอนามัยของประชาชนในระดับหมู่บ้านและชุมชน ให้มีสุขภาพแข็งแรง

(๑๖) ส่งเสริมสนับสนุนการวางระบบการพัฒนาด้านโครงสร้างคุณภาพชีวิตพื้นฐาน

(๑๗) ก่อสร้าง ปรับปรุงเส้นทางคมนาคมอย่างทั่วถึง

(๑๘) ประสาน สนับสนุน ร่วมมือกับส่วนราชการ และองค์กรปกครองส่วนท้องถิ่นอื่นๆ

(๑๙) พัฒนาฟื้นฟูและส่งเสริมกิจกรรมด้านศาสนา ศิลปวัฒนธรรม และประเพณีของชุมชน

ท้องถิ่นโคราช

(๒๐) ส่งเสริมและสนับสนุนกิจกรรมลานกีฬาชุมชน และจัดการแข่งขันกีฬาประเภทต่างๆ ที่

เกี่ยวข้อง

(๒๑) ส่งเสริมให้ประชาชนมีส่วนร่วมการบริหารงาน

(๒๒) ส่งเสริมให้เกิดการบริหารจัดการที่มีประสิทธิภาพ ตอบสนองความต้องการของประชาชนตามหลักการบริหารกิจการบ้านเมืองที่ดี

(๒๓) ส่งเสริมสนับสนุนบุคลากรในหน่วยงานให้ ศึกษา/อบรม หลักสูตรต่างๆ เพื่อให้การปฏิบัติงานมีประสิทธิภาพยิ่งขึ้น

(๒๔) ส่งเสริมและสนับสนุนการติดตั้งระบบเตือนภัยธรรมชาติ และภัยพิบัติต่าง ๆ

(๒๕) ส่งเสริมและสนับสนุน และร่วมมือกับส่วนราชการ หน่วยงาน มูลนิธิการกุศลและองค์กรที่เกี่ยวข้อง ในการเตรียมความพร้อมในการป้องกันภัย และการช่วยเหลือผู้ประสบภัย

(๒๖) ส่งเสริมสนับสนุน และร่วมมือกับส่วนราชการ องค์กรปกครองส่วนท้องถิ่น ภาคเอกชน ในการพัฒนาฟื้นฟูและอนุรักษ์แหล่งน้ำ กลุ่มน้ำลำคลอง และป่าไม้ให้มีความอุดมสมบูรณ์

(๒๗) ส่งเสริมสนับสนุนและร่วมมือกับส่วนราชการ องค์กรปกครองส่วนท้องถิ่นและภาคเอกชน ในการรณรงค์สร้างจิตสำนึก เพื่อป้องกันและแก้ไขปัญหามลพิษและปัญหาสิ่งแวดล้อมของชุมชนท้องถิ่นทุกระดับ

(๒๘) ส่งเสริมสนับสนุนและสร้างความร่วมมือกับส่วนราชการที่เกี่ยวข้อง องค์กรปกครองส่วนท้องถิ่นในการจัดทำระบบกำจัดขยะรวม

๒.๓ ตัวชี้วัด

(๑) ประชาชนมีแหล่งกักเก็บน้ำใช้สำหรับอุปโภค บริโภคและการเกษตรอย่างพอเพียง

(๒) ประชาชนในตำบลห้วยยางมีรายได้เพิ่มขึ้น

(๓) โรงเรียน สพฐ. ๖ แห่ง ได้รับการสนับสนุนอาหารกลางวัน อาหารเสริมนม

(๔) ศพด. ๒ แห่ง ได้รับการสนับสนุนอาหารกลางวัน อาหารเสริมนม รวมทั้งพัฒนาอาคารสถานที่ และ ระบบบริหารจัดการ

(๕) เด็กและเยาวชนได้ร่วมกิจกรรม

(๖) ผู้ดูแลเด็กเล็กได้รับการพัฒนาประสิทธิภาพในการปฏิบัติงาน

(๗) เด็กเล็กได้มีความรู้ และมีทักษะเพิ่มขึ้น

(๘) มีวัสดุ อุปกรณ์ การเรียนการสอนอย่างทั่วถึงและเพียงพอ

(๙) อาสาสมัครในการช่วยเหลือชุมชนและประสานงานในชุมชน

(๑๐) ประชาชนมีรายได้เพิ่มขึ้นทุกปี

(๑๑) ส่งเสริมสวัสดิการสังคม สงเคราะห์ ผู้พิการ ผู้ด้อยโอกาส ผู้สูงอายุ ๑๒ หมู่บ้าน

(๑๒) กลุ่มสตรี อสม. ได้ทำกิจกรรม ร่วมกัน และสร้างความสามัคคี

- (๑๓) ประชาชนได้รับการบริการสาธารณสุขอย่างทั่วถึง ๑๒ หมู่บ้าน
- (๑๔) จัดวางผังเมืองขององค์กรปกครองส่วนท้องถิ่นให้เป็นไปตามมาตรฐาน
- (๑๕) ก่อสร้าง ปรับปรุงเส้นทางคมนาคมอย่างทั่วถึง ๑๒ หมู่บ้าน
- (๑๖) ประสาน สนับสนุน ร่วมมือกับส่วนราชการ และองค์กรปกครองส่วนท้องถิ่นอื่น ๆ
- (๑๗) ส่งเสริมขนบธรรมเนียม จารีตประเพณี ศิลปวัฒนธรรมอันดีงามของท้องถิ่น ๑๒ หมู่บ้าน
- (๑๘) ส่งเสริมและสนับสนุนกิจกรรมลานกีฬาชุมชนและจัดการแข่งขันกีฬาประเภทต่างๆ ทั้ง ๑๒

หมู่บ้าน

- (๑๙) ส่งเสริมการเลือกตั้งตามระบบการปกครองแบบประชาธิปไตยและตามกฎหมายที่เกี่ยวข้อง ทั้ง ๑๒ หมู่บ้าน
- (๒๐) การจัดระเบียบโครงสร้างการบริหารจัดการภายในองค์กรให้สามารถปฏิบัติหน้าที่ให้เกิดประสิทธิภาพและประสิทธิผลยิ่งขึ้น ๑๒ หมู่บ้าน
- (๒๑) ส่งเสริมให้ประชาชนมีส่วนร่วมการบริหารงาน
- (๒๒) ส่งเสริมให้เกิดการบริหารจัดการที่มีประสิทธิภาพ ตอบสนองความต้องการของประชาชนตามหลักการบริหารกิจการบ้านเมืองที่ดี ๑๒ หมู่บ้าน
- (๒๓) ส่งเสริมและสนับสนุนการติดตั้งระบบเตือนภัยธรรมชาติ และภัยพิบัติต่าง ๆ ๑๒ หมู่บ้าน
- (๒๔) ส่งเสริมการฝึกอบรมอาสาสมัครป้องกันภัยและบรรเทาสาธารณภัยประจำหมู่บ้าน/ตำบล และทีมกู้ชีพกู้ภัยตำบล ๑๒ หมู่บ้าน
- (๒๕) สนับสนุนให้มีวัสดุอุปกรณ์เกี่ยวกับการป้องกันและการช่วยเหลือเมื่อเกิดภัยพิบัติ
- (๒๖) เพื่อทัศนียภาพที่สวยงามประชาชนเห็นประโยชน์ของการปลูกป่า
- (๒๗) ส่งเสริมสนับสนุนและร่วมมือกับส่วนราชการ องค์กรปกครองส่วนท้องถิ่นและภาคเอกชนในการรณรงค์สร้างจิตสำนึก เพื่อป้องกันและแก้ไขปัญหาลมพิษและปัญหาสิ่งแวดล้อมของ ๑๒ หมู่บ้าน
- (๒๘) การกำจัดขยะ สิ่งปฏิกูลอย่างถูกวิธี ๑๒ หมู่บ้าน

๒.๔ คำเป้าหมาย

- (๑) มีแหล่งน้ำพอเพียงต่อการอุปโภคบริโภคและทำการเกษตร
 - (๒) การศึกษาที่มีคุณภาพและมาตรฐาน และเกิดการเรียนรู้ต่อเนื่อง
 - (๓) ประชาชนมีทักษะในการประกอบอาชีพด้านเกษตร
 - (๔) ประชาชนมีคุณภาพชีวิตที่ดีขึ้น
 - (๕) ประชาชนเข้าถึงบริการสาธารณสุข มีสุขภาพแข็งแรง
 - (๖) ประชาชนได้ใช้เส้นทางคมนาคมที่มีมาตรฐาน ปลอดภัย
 - (๗) ประชาชนได้ร่วมกิจกรรมส่งเสริมประเพณี วัฒนธรรม การท่องเที่ยว กีฬาและนันทนาการ
- ของท้องถิ่น
- (๘) องค์กรปกครองส่วนท้องถิ่นมาตรฐานสากลดีขึ้น
 - (๙) ประชาชนมีความปลอดภัยในชีวิตและทรัพย์สิน
 - (๑๐) สิ่งแวดล้อมและทรัพยากรธรรมชาติได้รับการฟื้นฟูและอนุรักษ์

๒.๖ กลยุทธ์

๑. ยุทธศาสตร์ด้านการบริหารราชการให้มีประสิทธิภาพและคุณภาพ

แนวทางการพัฒนา

๑.๑ จัดโครงสร้างองค์กรให้มีประสิทธิภาพบรรลุตามนโยบายและบริหารงานอย่างโปร่งใสให้มีส่วนร่วมทุกภาคส่วน

๑.๒ ส่งเสริมศักยภาพของท้องถิ่นในทุก ๆ ด้าน ตามหลักการบริหารจัดการที่ดี

๑.๓ การพัฒนาเทคโนโลยีและบุคลากรขององค์กรให้มีความเหมาะสมสอดคล้อง

๑.๔ จัดระบบฐานข้อมูลเทคโนโลยีสารสนเทศ เพื่อเป็นรากฐานการวางแผน

พัฒนาท้องถิ่น

๑.๕ การสื่อสารประชาสัมพันธ์เพื่อให้ประชาชนมีส่วนร่วมรับรู้และติดตามการ

ทำงานขององค์กร

๒. ยุทธศาสตร์ด้านการสาธารณสุข

แนวทางการพัฒนา

๒.๑ จัดส่งเสริมสุขภาพภาคประชาชนเพื่อการพึ่งพาตนเองของประชาชน ผู้การมีสุขภาพที่ดี(คุ้มครองผู้บริโภค/การควบคุมโรคติดต่อ/ไม่ติดต่อ/การฟื้นฟูสุขภาพประชาชน/อนามัยโรงเรียน)

๒.๒ การจัดระบบสุขภาพภาคประชาชน ให้มีส่วนร่วมทุกภาคส่วนทั้งผู้นำชุมชน (กำนัน, ผู้ใหญ่บ้าน, กลุ่มสตรี, กลุ่มเยาวชน, กลุ่มวัยรุ่น, วิทยทำงาน, วิทยสูงอายุ)

๓. ยุทธศาสตร์ด้านการศึกษา ศาสนาและวัฒนธรรม

แนวทางการพัฒนา

๓.๑ ส่งเสริมการสนับสนุนการศึกษา รวมถึงการศึกษาในและนอกระบบโรงเรียน ทั้งระบบก่อนวัยเรียน ประถม มัธยม ปริญญาตรี และภาคประชาชน โดยประสานการสนับสนุนงบประมาณและพัฒนา ศูนย์การเรียนรู้ชุมชน/ศูนย์พัฒนาเด็กเล็ก

๓.๒ จัดการศึกษาโดยเน้นคุณธรรมนำความรู้สู่สัมมาชีพ

๓.๓ ส่งเสริมคุณค่า วัฒนธรรมประเพณีของชุมชน เช่น ชาติพันธุ์ วัฒนธรรม วิถีชีวิต

ภูมิปัญญาท้องถิ่น

๔. ด้านสวัสดิการสังคมและพัฒนาคุณภาพชีวิต

แนวทางการพัฒนา

๔.๑ พัฒนาคุณภาพชีวิตผู้สูงอายุ โดยสนับสนุนเบี้ยยังชีพผู้สูงอายุ อย่างทั่วถึงและเป็นธรรม

๔.๒ ส่งเสริมการพัฒนาศูนย์พัฒนาคุณภาพชีวิตผู้สูงอายุและประชาชน

๔.๓ การสังคมสงเคราะห์และการพัฒนาคุณภาพชีวิต เด็ก สตรี คนชรา ผู้ด้อยโอกาสและผู้ติดเชื้อ HIV จัดให้มีการเพิ่มศักยภาพศูนย์พัฒนาเด็กเล็ก

๕. นโยบายด้านเศรษฐกิจ พาณิชยกรรม และอุตสาหกรรม

แนวทางการพัฒนา

๕.๑ การส่งเสริมผู้ประกอบการรายย่อย โดยประสานงานกับสถาบันการศึกษา ภาคธุรกิจเอกชน หน่วยงานของรัฐ เช่น ความรู้ด้านการบริหารจัดการ ประสานงานการลงทุน ช่องทางการตลาด

๕.๒ ส่งเสริม OTOP ในด้านนวัตกรรม เช่น พัฒนาคุณภาพการผลิต ยกกระดับเป็นสินค้าส่งออก และจัดทำห้องแสดงสินค้า เพื่อขยายเครือข่ายและตลาดการส่งออก

๖. นโยบายด้านเกษตรกรรม

แนวทางการพัฒนา

๖.๑ ส่งเสริมและพัฒนา คุณภาพด้านการผลิต เพื่อเพิ่มมูลค่าผลผลิตและการตลาด โดยให้ความรู้กับประชาชน อย่างทั่วถึงและสอดคล้องกับวิถีชีวิตจริง

๖.๒ เสริมสร้างความเข้มแข็งของชุมชนโดยใช้เกษตรอินทรีย์

๖.๓ พัฒนาความรู้ด้านวิชาการ เพื่อส่งเสริมและพัฒนาคุณภาพผลผลิตทางการเกษตร สนับสนุนศูนย์การเรียนรู้ชุมชน/และแหล่งเรียนรู้ด้านเศรษฐกิจพอเพียงและเกษตรทฤษฎีใหม่

๗. นโยบายด้านกีฬาและนันทนาการ

แนวทางการพัฒนา

๗.๑ ส่งเสริมการจัดการแข่งขันกีฬาเพื่อสร้างความสมานฉันท์ระหว่างองค์กรต่างๆ

๗.๒ ส่งเสริมกีฬาและนันทนาการระดับเยาวชนและประชาชน เพื่อแก้ปัญหาเยาวชนเสเพลติ และใช้เวลาว่างให้เกิดประโยชน์

๗.๓ จัดให้มีการประกวดการแสดงของศิลปินท้องถิ่นพื้นบ้าน และการแข่งขันทางดนตรี

๘. นโยบายด้านทรัพยากรและสิ่งแวดล้อม

แนวทางการพัฒนา

๘.๑ บูรณาการการบริหารจัดการดิน น้ำ ป่า ขยะ มลภาวะโดยการมีส่วนร่วมของชุมชน

๘.๒ ส่งเสริมการจักสานสาธิตชุมชน/ส่งเสริมการสร้างควมรุ่มรื่นสองข้างทาง เช่น หน้าโรงเรียน ชุมชน ปรับปรุงภูมิทัศน์ภายในตำบล

๘.๓ ส่งเสริมภูมิปัญญาท้องถิ่น ในการจัดการทรัพยากรธรรมชาติสิ่งแวดล้อมชุมชน

๘.๔ ประสานความร่วมมือ เพื่อแก้ไขปัญหาขยะภาครัฐและเอกชนแบบครบวงจร

๙. นโยบายด้านโครงสร้างพื้นฐาน

แนวทางการพัฒนา

๙.๑ การจัดให้มีการบำรุงรักษาโครงสร้างพื้นฐานทางบก ทางน้ำ ทางระบายน้ำและการปรับปรุงบำรุงรักษาในเขตชุมชนและท้องถิ่น

๙.๒ ส่งเสริมการเชื่อมโยงการชลประทาน ก่อสร้างฝาย ทำนบกั้นน้ำ ขุดลอก ขุดสระ พัฒนาแหล่งน้ำ คลองน้ำ ระบบประปา และการกระจายการใช้ประโยชน์

๙.๓ ด้านสาธารณสุขโรค และการก่อสร้างอื่น ๆ

๙.๔ การผังเมืองรวมของท้องถิ่นและการผังเมืองรวมจังหวัด

๑๐ นโยบายด้านความมั่นคงปลอดภัยในชีวิตและทรัพย์สิน

แนวทางการพัฒนา

๑๐.๑ เสริมสร้างความเข้มแข็งของชุมชนในด้านความมั่นคงและความปลอดภัย โดยส่งเสริมและสนับสนุน ตำรวจบ้าน /อปพร.ให้ทำงานอย่างมีประสิทธิภาพ

๑๐.๒ สร้างความมั่นใจและความสบายใจให้กับประชาชนด้านความปลอดภัยในชีวิตและทรัพย์สิน

๒.๗ จุดยืนทางยุทธศาสตร์

(๑) การพัฒนาชุมชนให้หน้าอยู่มีความเข้มแข็ง โดยได้รับบริการสาธารณะด้านโครงสร้างพื้นฐานที่จำเป็นเพื่อรองรับการขยายตัวของชุมชนและเศรษฐกิจ

(๒) การพัฒนาระบบการศึกษาและส่งเสริมศิลปวัฒนธรรมท้องถิ่น

(๓) ส่งเสริมและพัฒนาศักยภาพคนและความเข้มแข็งของชุมชนในการพึ่งตนเอง

(๔) การกำจัดขยะมูลฝอย สิ่งปฏิกูลและมลภาวะสิ่งแวดล้อมที่มีอย่างยั่งยืน

(๕) การพัฒนาระบบการบริหารจัดการภาครัฐที่ดีและมีส่วนร่วมจากทุกภาคส่วน

๒.๘ แผนงาน

(๑) แผนงานบริหารงานทั่วไป

(๒) แผนงานการรักษาความสงบภายใน

(๓) แผนงานการศึกษา

(๔) แผนงานสาธารณสุข

(๕) แผนงานสังคมสงเคราะห์

(๖) แผนงานเคหะและชุมชน

(๗) แผนงานสร้างความเข้มแข็งของชุมชน

(๘) แผนงานการศาสนาและวัฒนธรรมและนันทนาการ

(๙) แผนงานอุตสาหกรรมและการโยธา

(๑๐) แผนงานการเกษตร

(๑๑) แผนงานงบกลาง

๒.๙ ความเชื่อมโยงของยุทธศาสตร์ในภาพรวม

ในการจัดทำแผนพัฒนาท้องถิ่น (พ.ศ. ๒๕๖๖ - ๒๕๗๐) ขององค์การบริหารส่วนตำบลห้วยยาง มีความสอดคล้องกับ ยุทธศาสตร์การพัฒนาขององค์กรปกครองส่วนท้องถิ่นจังหวัด ยุทธศาสตร์จังหวัด ยุทธศาสตร์การพัฒนากลุ่มจังหวัด ยุทธศาสตร์การพัฒนาภาค แผนพัฒนาเศรษฐกิจและสังคมแห่งชาติ ฉบับที่ ๑๓ ยุทธศาสตร์ชาติ ๒๐ ปี และไทยแลนด์ ๔.๐ ดังนี้

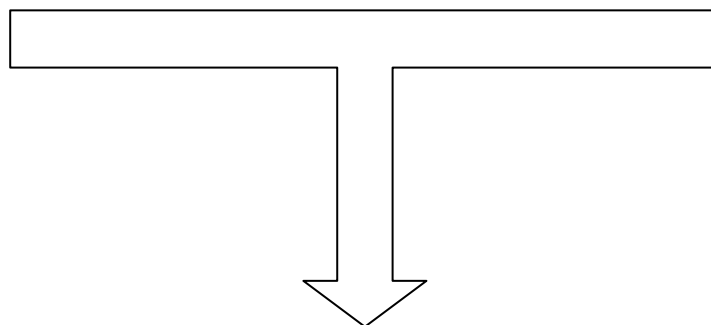

๒.๙ ความเชื่อมโยงของยุทธศาสตร์ในภาพรวม

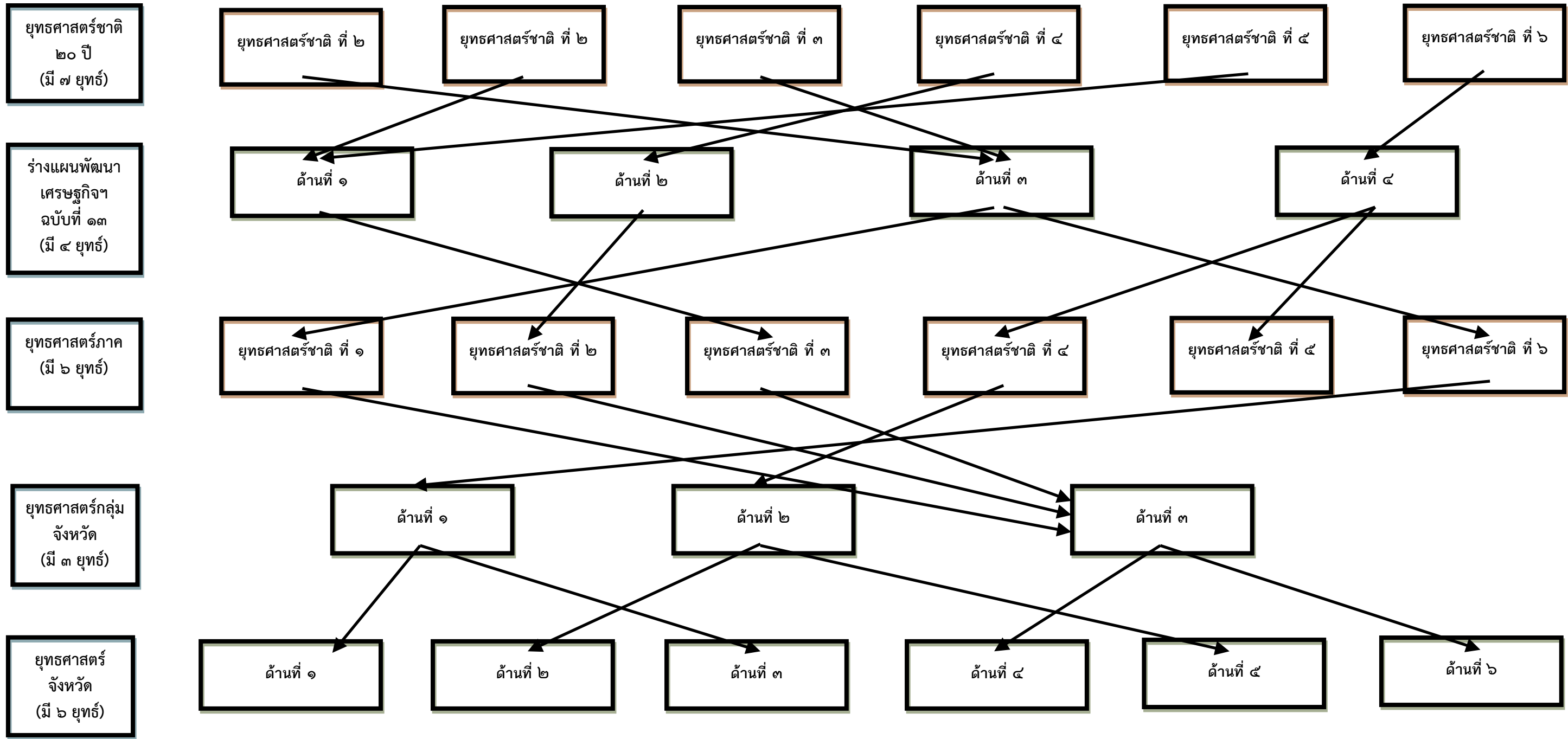

(ต่อ)

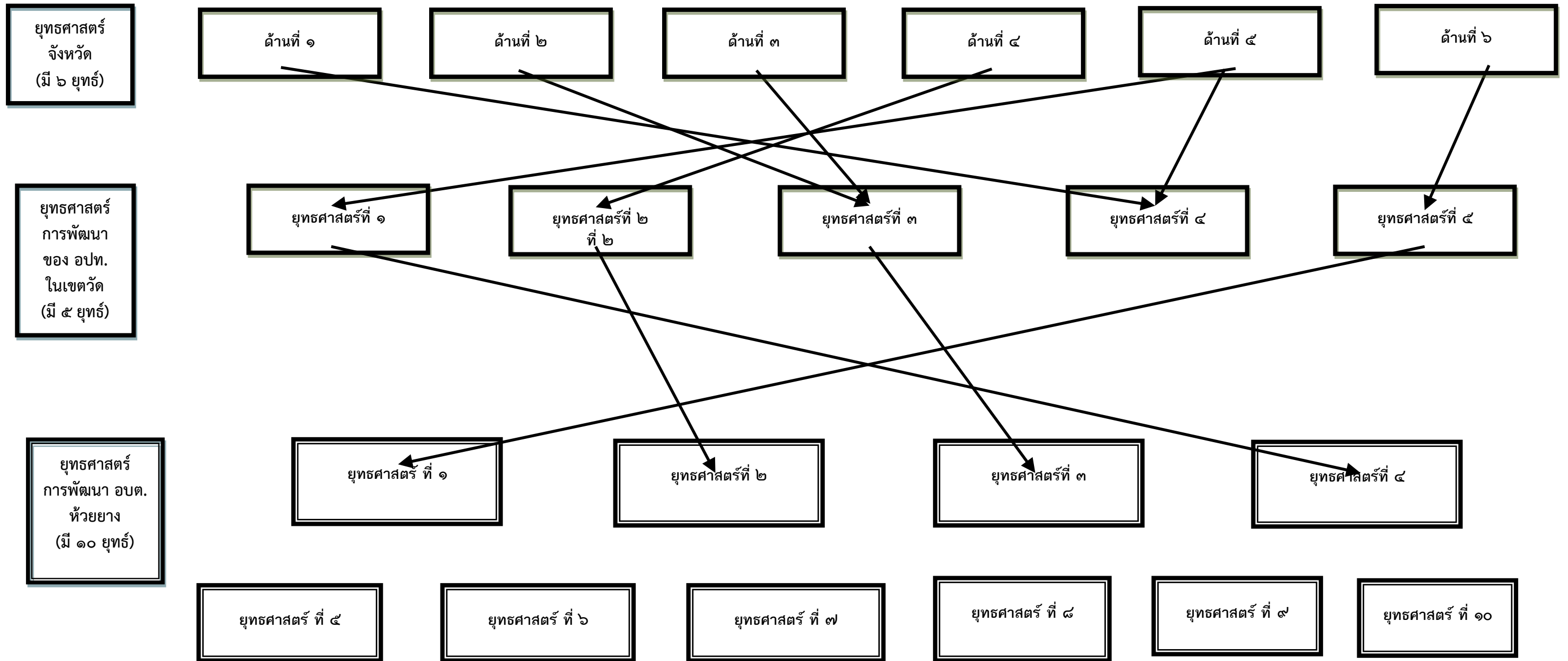

ตารางยุทธศาสตร์ต่างๆ

ยุทธศาสตร์ อปท.	ยุทธศาสตร์ อปท. ในเขตจังหวัด นครราชสีมา (พ.ศ. ๒๕๖๑- ๒๕๖๕)	ยุทธศาสตร์จังหวัด นครราชสีมา (พ.ศ.๒๕๖๑-๒๕๖๕)	ยุทธศาสตร์กลุ่มจังหวัดภาค ตะวันออกเฉียงเหนือ ตอนล่าง ๑ (พ.ศ.๒๕๖๑-๒๕๖๕)	ยุทธศาสตร์ภาค ตะวันออกเฉียงเหนือ (พ.ศ.๒๕๖๑-๒๕๖๕)	ร่างแผนเศรษฐกิจ ฉบับที่ ๑๓ (พ.ศ.๒๕๖๖-๒๕๗๐)	ยุทธศาสตร์ชาติ ๒๐ ปี (พ.ศ.๒๕๖๑- ๒๕๘๐)
	๑. ยุทธศาสตร์ โครงการตาม แนวทาง พระราชดำริ	๑. สร้างเสริมระบบโครงสร้าง พื้นฐานเชื่อมโยงต่อโครงข่าย คมนาคมแห่งอนาคต และเพิ่ม ขีดความสามารถการค้า การ ลงทุนและเศรษฐกิจ	๑. การพัฒนาขีด ความสามารถในการแข่งขัน เกษตรอุตสาหกรรมและแปรรู รูป	๑. บริหารจัดการน้ำให้ เพียงพอต่อการพัฒนา เศรษฐกิจและคุณภาพชีวิต อย่างยั่งยืน	๑. ด้านเศรษฐกิจมูลค่า สูงที่เป็นมิตรต่อ สิ่งแวดล้อม (High Value-added Economy)	๑. ด้านความมั่นคง
	๒. ยุทธศาสตร์ คุณภาพชีวิต	๒. ยกระดับการท่องเที่ยว ที่ หลากหลายเชื่อมต่อภาคและ ภูมิภาค	๒. การพัฒนาอุตสาหกรรม การท่องเที่ยวการท่องเที่ยว และผลิตภัณฑ์ใหม่	๒. แก้ปัญหาความยากจน และพัฒนาคุณภาพชีวิตผู้มี รายได้น้อยเพื่อลดความ เหลื่อมล้ำทางสังคม	๒. ด้านสังคมแห่ง โอกาส และความเสมอ ภาค High Opportunity Society	๒. ด้านการสร้าง ความสามารถในการ แข่งขัน
	๓. ยุทธศาสตร์การ พัฒนาเศรษฐกิจ	๓. พัฒนานวัตกรรมการผลิต การแปรรูปสินค้าเกษตร ปลอดภัยและอุตสาหกรรมเชิง นิเวศ	๓. ยกระดับการพัฒนา คุณภาพชีวิต	๓. สร้างความเข้มแข็งของ ฐานเศรษฐกิจภายในควบคู่ กับการแก้ปัญหา ทรัพยากรธรรมชาติและ สิ่งแวดล้อม	๓. ชีวิตที่ยั่งยืน (Eco- friendly Living)	๓. ด้านการพัฒนา และเสริมสร้าง ศักยภาพทรัพยากร มนุษย์
	๔. ยุทธศาสตร์การ พัฒนาเมือง	๔. เสริมสร้างความมั่นคงในการ พัฒนาคน และชุมชนอย่างมี คุณภาพตามหลักปรัชญา เศรษฐกิจพอเพียง		๔. พัฒนาการท่องเที่ยวเชิง บูรณาการ	๔. ด้านปัจจัยสนับสนุน การพลิกโฉมประเทศ (Key Enablers for Thailand's	๔. ด้านการสร้าง โอกาสและความ เสมอภาคทางสังคม

(ต่อ)

ยุทธศาสตร์ อปท.	ยุทธศาสตร์ อปท. ในเขตจังหวัด นครราชสีมา (พ.ศ. ๒๕๖๑- ๒๕๖๕)	ยุทธศาสตร์จังหวัด นครราชสีมา (พ.ศ.๒๕๖๑-๒๕๖๕)	ยุทธศาสตร์กลุ่ม จังหวัดภาค ตะวันออกเฉียงเหนือ ตอนล่าง ๑ (พ.ศ.๒๕๖๑- ๒๕๖๕)	ยุทธศาสตร์ภาค ตะวันออกเฉียงเหนือ (พ.ศ. ๒๕๖๑-๒๕๖๕)	ร่างแผนเศรษฐกิจ ฉบับที่ ๑๓ (พ.ศ.๒๕๖๖- ๒๕๗๐)	ยุทธศาสตร์ชาติ ๒๐ ปี (พ.ศ.๒๕๖๑-๒๕๘๐)
	๕. ยุทธศาสตร์การ พัฒนาระบบการ บริหารภาครัฐ	๕. ยกระดับบริหาร จัดการ ทรัพยากรธรรมชาติและ สิ่งแวดล้อมให้เกิดสมดุล และยั่งยืน		๕. ใช้โอกาสจากการพัฒนา โครงข่ายคมนาคมขนส่งที่เชื่อมโยง พื้นที่เศรษฐกิจหลักภาคกลางและ พื้นที่ระเบียงเศรษฐกิจภาค ตะวันออก (EEC) เพื่อพัฒนาเมือง และพื้นที่เศรษฐกิจใหม่ๆ ของภาค		๕. ด้านการสร้างการ เติบโตบนคุณภาพชีวิตที่ เป็นมิตรกับสิ่งแวดล้อม
		๖. ยกระดับการบริหาร จัดการภาครัฐรองรับการ พัฒนาเมืองและสังคม คุณภาพสูง (SMART City/MICE City/ Art City / Safe City)		๖. พัฒนาคือร่วมมือและใช้ ประโยชน์จากข้อตกลงกับประเทศ เพื่อนบ้านในการสร้างความเข้มแข็ง ทางเศรษฐกิจตามแนวชายแดนและ แนวระเบียงเศรษฐกิจ		๖. ด้านการปรับสมดุล และพัฒนาระบบการ บริหารจัดการภาครัฐ
		๖. ยกระดับการบริหาร จัดการภาครัฐรองรับการ พัฒนาเมืองและสังคม คุณภาพสูง (SMART City/MICE City/ Art City / Safe City)		๖. พัฒนาคือร่วมมือและใช้ ประโยชน์จากข้อตกลงกับประเทศ เพื่อนบ้านในการสร้างความเข้มแข็ง ทางเศรษฐกิจตามแนวชายแดนและ แนวระเบียงเศรษฐกิจ		๖. ด้านการปรับสมดุล และพัฒนาระบบการ บริหารจัดการภาครัฐ

(ต่อ)

ยุทธศาสตร์ อปท.	ยุทธศาสตร์ อปท. ในเขตจังหวัด นครราชสีมา (พ.ศ. ๒๕๖๑- ๒๕๖๕)	ยุทธศาสตร์จังหวัด นครราชสีมา (พ.ศ. ๒๕๖๑-๒๕๖๕)	ยุทธศาสตร์กลุ่ม จังหวัดภาค ตะวันออกเฉียงเหนือ ตอนล่าง ๑ (พ.ศ. ๒๕๖๑-๒๕๖๕)	ยุทธศาสตร์ภาค ตะวันออกเฉียงเหนือ (พ.ศ. ๒๕๖๑-๒๕๖๕)	ร่างแผนเศรษฐกิจ ฉบับที่ ๑๓ (พ.ศ. ๒๕๖๖-๒๕๗๐)	ยุทธศาสตร์ชาติ ๒๐ ปี (พ.ศ. ๒๕๖๑-๒๕๘๐)
	๕. ยุทธศาสตร์การ พัฒนาระบบการ บริหารภาครัฐ	๕. ยกระดับบริหารจัดการ ทรัพยากรธรรมชาติและ สิ่งแวดล้อมให้เกิดสมดุล และยั่งยืน		๕. ใช้โอกาสจากการพัฒนา โครงข่ายคมนาคมขนส่งที่ เชื่อมโยงพื้นที่เศรษฐกิจหลักภาค กลางและพื้นที่ระเบียงเศรษฐกิจ ภาคตะวันออก (EEC) เพื่อพัฒนา เมือง และพื้นที่เศรษฐกิจใหม่ๆ ของภาค		๕. ด้านการสร้างการ เติบโตบนคุณภาพ ชีวิตที่เป็นมิตรกับ สิ่งแวดล้อม
		๖. ยกระดับการบริหาร จัดการภาครัฐรองรับการ พัฒนาเมืองและสังคม คุณภาพสูง (SMART City/MICE City/ Art City / Safe City)		๖. พัฒนาความร่วมมือและใช้ ประโยชน์จากข้อตกลงกับ ประเทศ เพื่อนบ้านในการสร้าง ความเข้มแข็งทางเศรษฐกิจตาม แนวชายแดนและแนวระเบียง เศรษฐกิจ		๖. ด้านการปรับ สมดุลและพัฒนา ระบบการบริหาร จัดการภาครัฐ
		๖. ยกระดับการบริหาร จัดการภาครัฐรองรับการ พัฒนาเมืองและสังคม คุณภาพสูง (SMART City/MICE City/ Art City / Safe City)		๖. พัฒนาความร่วมมือและใช้ ประโยชน์จากข้อตกลงกับ ประเทศ เพื่อนบ้านในการสร้าง ความเข้มแข็งทางเศรษฐกิจตาม แนวชายแดนและแนวระเบียง เศรษฐกิจ		๖. ด้านการปรับ สมดุลและพัฒนา ระบบการบริหาร จัดการภาครัฐ

๓. การวิเคราะห์เพื่อพัฒนาท้องถิ่น

๓.๑ การวิเคราะห์กรอบการจัดทำยุทธศาสตร์ขององค์กรปกครองส่วนท้องถิ่น

ในการจัดทำแผนพัฒนาท้องถิ่น (พ.ศ. ๒๕๖๖ – ๒๕๗๐) ขององค์การบริหารส่วนตำบลห้วยยาง ได้ใช้การวิเคราะห์ SWOT Analysis/Demand (Demand Analysis)/Global Demand และTrend ปัจจัยและสถานการณ์การเปลี่ยนแปลงที่มีผลต่อการพัฒนา อย่างน้อยต้องประกอบด้วย การวิเคราะห์ศักยภาพด้านเศรษฐกิจ ด้านสังคม ด้านทรัพยากรธรรมชาติและสิ่งแวดล้อม ซึ่งมีรายละเอียดดังนี้

จุดแข็ง (S : Strength-s)

- ประชาชนมีความพร้อม จะมีส่วนร่วมในกระบวนการพัฒนาท้องถิ่น
- การจัดโครงสร้างภายในมีความเหมาะสมสอดคล้องกับภารกิจ
- มีองค์การบริหารส่วนตำบลที่พร้อมจะให้บริการสาธารณะและแก้ไขปัญหาความเดือดร้อนของประชาชน

- มีการประสานร่วมมือกันระหว่างองค์การบริหารส่วนตำบลกับส่วนราชการต่างๆ
- ผู้นำชุมชนมีความเข้มแข็ง และมีศักยภาพในการพัฒนา
- ส่งเสริมการมีส่วนร่วมของประชาชนในรูปแบบประชาคม การประชุมวางแผนเตรียมงาน

จุดอ่อน (W : Weakness)

- กฎหมาย ระเบียบ ข้อบังคับที่เกี่ยวข้องกับการปฏิบัติงาน มีการแก้ไขเปลี่ยนแปลงอยู่ตลอดเวลาทำให้

- เจ้าหน้าที่ผู้ปฏิบัติสับสนขาดความชัดเจน
- องค์การบริหารส่วนตำบล มีงบประมาณจำกัด ทำให้การพัฒนาไม่เป็นไปตามแผนพัฒนาที่วางไว้

- การใช้ทรัพยากรธรรมชาติ และการทำลายสิ่งแวดล้อมเพิ่มขึ้น ก่อให้เกิดปัญหาภัยธรรมชาติ

โอกาส (O : Opportunity)

- จังหวัดนครราชสีมา หรือหน่วยงานที่เกี่ยวข้องสนับสนุนงบประมาณให้องค์การบริหารส่วนตำบล ดำเนินการตามแผนงานโครงการตามแนวทางยุทธศาสตร์การพัฒนาจังหวัด และแผนพัฒนาองค์การบริหารส่วนตำบล

- มีเส้นทางคมนาคมเชื่อมระหว่างจังหวัด สามารถรองรับการขยายตัวทางด้านเศรษฐกิจ

- นโยบายของรัฐบาลในการส่งเสริมการกระจายอำนาจการปกครองท้องถิ่น โดยการสร้างดุลยภาพระหว่างกำกับดูแล และความเป็นอิสระของท้องถิ่นในการบริหารจัดการงบประมาณและบุคลากรของท้องถิ่น

อุปสรรค (T : Threat)

- ประชาชนขาดความรู้ ความเข้าใจ บทบาทหน้าที่ของตนเองกับงานของท้องถิ่น
- นโยบายรัฐบาลไม่สามารถถ่ายโอนงบประมาณมายังองค์กรปกครองส่วนท้องถิ่นตามพระราชบัญญัติกำหนดแผนและขั้นตอนการกระจายอำนาจให้แก่องค์กรปกครองส่วนท้องถิ่น พ.ศ.๒๕๔๒ ทำให้การพัฒนาท้องถิ่นบางเรื่องต้องชะงัก

- กฎหมาย ระเบียบ ข้อบังคับขาดความยืดหยุ่น หรือไม่เหมาะสมสอดคล้องกับภารกิจห้วงระยะเวลาในการจัดสรรและการเบิกจ่ายงบประมาณของรัฐบาลมีความไม่แน่นอน

- การดำเนินงานตามนโยบายต่างๆ ของรัฐบาลมีจำนวนเพิ่มมากขึ้น ความรับผิดชอบเพิ่มมากขึ้น ประกอบกับปัญหาในพื้นที่และความต้องการประชาชนมีมาก แต่ไม่สามารถปฏิบัติได้ครบถ้วนเนื่องจากจำกัดด้วยอำนาจหน้าที่และจำนวนงบประมาณที่มีจำกัด

๓.๒ การประเมินสถานการณ์สภาพแวดล้อมภายนอกที่เกี่ยวข้อง

ในการจัดทำแผนพัฒนาท้องถิ่น (พ.ศ. ๒๕๖๖-๒๕๗๐)ขององค์การบริหารส่วนตำบลห้วยยางนั้น ได้ทำการประเมินสถานการณ์สภาพแวดล้อมภายนอกที่เกี่ยวข้อง ดังนี้

ด้าน	สถานการณ์สภาพแวดล้อมภายนอกที่เกี่ยวข้อง	ข้อบช่ายและปริมาณของปัญหา/ความต้องการ	พื้นที่เป้าหมาย/กลุ่มเป้าหมาย	ความคาดหวังและแนวโน้มอนาคต
๑. ด้านบริหารราชการให้มีประสิทธิภาพคุณภาพตามหลักธรรมาภิบาล	๑) ประชาชนบางส่วนยังขาดความรู้เกี่ยวกับระบบการทำงานของ อบต.	- การขาดความรู้ความเข้าใจที่ถูกต้อง	- ประชาชนในเขต อบต.	- ประชาชนมีความรู้ความเข้าใจมากขึ้น และสามารถเสนอแนวทางการแก้ไขปัญหาที่เกิดขึ้นในหมู่บ้าน
๒. ด้านการลดความเหลื่อมล้ำทางสังคมและพัฒนาคุณภาพชีวิตประชาชน	๑) การศึกษาสื่อการเรียนการสอนยังไม่พอเพียง เด็กนักเรียนไม่ได้รับการศึกษาต่อในระดับที่สูงกว่าขั้นพื้นฐานและขาดงบประมาณในการศึกษา ครอบครัวยากจน	- สังคมในชุมชน	- เด็กนักเรียนในเขต อบต.	- มีสื่อการเรียนการสอนที่พอเพียง เด็กนักเรียนได้รับการศึกษาที่สูงขึ้น มีงบประมาณในการศึกษาเล่าเรียน
	๒) เด็กและผู้สูงอายุบางครอบครัว ผู้สูงอายุอยู่ตามลำพัง และรับภาระในการดูแลเด็ก	- การได้รับการดูแลเด็กและผู้สูงอายุ	- ผู้สูงอายุและเด็กในเขต อบต.	- ผู้สูงอายุและเด็กได้รับการดูแลที่ดี
	๓) ผู้พิการไม่ได้รับความช่วยเหลือในดำรงชีวิต	- การได้รับการดูแลผู้พิการ	- ผู้พิการในเขต อบต.	- ผู้พิการได้รับความช่วยเหลือในการดำรงชีวิตและทั่วถึง
	๔) ประชาชนในพื้นที่บางรายมีที่อยู่อาศัยไม่มั่นคงแข็งแรง	- ที่อยู่อาศัย	- ประชาชนในพื้นที่ที่ได้รับความเดือนร้อนเรื่องที่อยู่อาศัย	- ประชาชนในพื้นที่ได้รับความช่วยเหลือซ่อมแซมที่อยู่อาศัยให้มั่นคงแข็งแรง
	๕) มีการระบาดของโรคอุบัติใหม่ โรคระบาด โรคติดต่อ	- ด้านสาธารณสุข	- ในเขต อบต.	- ในพื้นที่ไม่มีการระบาดของโรคอุบัติใหม่ ครอบคลุมโรคติดต่อ
	๖) ประชาชนในพื้นที่ป่วยเป็นโรคเรื้อรังแนวโน้มที่เพิ่มขึ้น เช่น เบาหวาน ความดัน	- ด้านการแพทย์	- ประชาชนกลุ่มเสี่ยงและผู้ป่วย	- ประชาชนหายจากการเจ็บป่วย

ด้าน	สถานการณ์ภาพแวดล้อมภายนอกที่เกี่ยวข้อง	ขอบข่ายและปริมาณของปัญหา/ความต้องการ	พื้นที่เป้าหมาย/กลุ่มเป้าหมาย	ความคาดหวังและ แนวโน้มอนาคต
	๗) ประชาชนบริโภคอาหารที่ปลอดภัย	- ด้านสาธารณสุข	- ประชาชนในเขตอบต.	- ประชาชนทราบและสามารถเลือกบริโภคอาหารที่ปลอดภัยได้ถูกต้อง
	๘) มีการขยายตัวของประชากรเพิ่มขึ้นทำให้เกิดการขยายตัวของอาคารบ้านเรือนทำให้เกิดเป็นชุมชนแออัด	- ประชากร	- พื้นที่ในเขต อบต.	- ควบคุมการก่อสร้างอาคารบ้านเรือนการพิจารณาออกใบอนุญาตเพื่อไม่เกิดปัญหาจากการก่อสร้างอาคาร
	๙) เยาวชนและวัยรุ่นติดเกมส์ สิ่งลามก บุหรี่ เหล้า สารเสพติด และ ท้องก่อนวัยอันสมควร	- เยาวชนและวัยรุ่นใช้เวลาว่างให้เป็นประโยชน์	- เยาวชนและวัยรุ่นในเขต อบต.	- เยาวชนและวัยรุ่นมีอนาคตที่ดี
	๑๐) ประชาชนกรอายุตั้งแต่ ๓๕ ขึ้นไป ไม่ได้ตรวจสุขภาพประจำปี	- การได้รับการตรวจสุขภาพ	- ประชาชนในเขต อบต. ที่อายุ ๓๕ ขึ้นไป	- ประชาชนที่อายุ ๓๕ ขึ้นไปได้รับการตรวจสุขภาพทุกคน
	๗) ในเขต อบต. ไม่มีแหล่งท่องเที่ยวและกิจกรรมการท่องเที่ยว	- การท่องเที่ยว	- ในเขต อบต.	- มีแหล่งท่องเที่ยวในเขต อบต. และส่งเสริมกิจกรรมการท่องเที่ยวเพิ่มมากขึ้น
	๑๑) ศิลปะ วัฒนธรรม จารีต ประเพณีและภูมิปัญหาท้องถิ่นถูกลืมเลือนไปมาก	- ศิลปะ วัฒนธรรม จารีต ประเพณี และภูมิปัญหาท้องถิ่น ถูกลืมเลือนไปมาก	- ประชาชนในเขต อบต.	- ยกย่อง เชิดชูคนดีหรือปราชญ์ชาวบ้านในโอกาสต่างๆ เพื่อเป็นตัวอย่างแก่เยาวชนและประชาชน ศิลปะ วัฒนธรรม จารีต ประเพณีและภูมิปัญญาท้องถิ่น ไม่ถูกลืมและคงอยู่สืบไป
	๑๒) การจราจรบนถนนมีเพิ่มมากขึ้นอาจทำให้เกิดอุบัติเหตุขึ้นได้	- การจราจร	ประชาชนที่สัญจรไปมาบนถนน	มีระบบควบคุมการจราจร เช่น ติดตั้งสัญญาณจราจรเพื่อเตือนให้ระมัดระวัง

ด้าน	สถานการณ์ภาพแวดล้อม ภายนอกที่เกี่ยวข้อง	ขอบข่ายและ ปริมาณของ ปัญหา/ ความต้องการ	พื้นที่เป้าหมาย/ กลุ่มเป้าหมาย	ความคาดหวังและ แนว โน้มอนาคต
	๑๓) มีการทำลายและลักขโมยทรัพย์สินของประชาชนและราชการรวมทั้งเกิดการทะเลาะวิวาทกันในชุมชน	- การรักษาความปลอดภัยในชีวิตและทรัพย์สินของประชาชน	- ประชาชนและส่วนราชการ	- มีการป้องกันและรักษาความปลอดภัยในชีวิตและทรัพย์สินของประชาชนและส่วนราชการ เช่น การติดตั้งกล้องวงจรปิด การให้ผู้นำ อปพร. ควบคุมและระงับเหตุทะเลาะวิวาท
	๑๔) ประชากรที่สูบบุหรี่ จำนวน ๓๐๐ คน ดื่มสุรา	- การดำเนินการตามกฎหมายกรณีฝ่าฝืนกฎหมาย	- ประชาชนที่สูบบุหรี่และดื่มสุรา	- ประชาชนเลิกสูบบุหรี่และเลิกดื่มสุรา
๓. ด้านการพัฒนาด้านการเกษตรเศรษฐกิจอุตสาหกรรม	๑) ไฟฟ้าส่องสว่างทางและที่สาธารณะยังไม่สามารถดำเนินการครอบคลุมพื้นที่ได้ทั้งหมด	- ไฟฟ้า	- ทางและที่สาธารณะในเขต อบต.	- ทางและที่สาธารณะมีแสงสว่างเพียงพอประชาชนได้รับความสะดวกในการสัญจรไปมาและป้องกันการเกิดอาชญากรรมได้
	๒) หมู่บ้านขยายมากขึ้นระบบระบายน้ำยังไม่เพียงพอ	- ราง/ท่อระบายน้ำ	- พื้นที่ใน อบต.	- มีรางระบายน้ำสามารถระบายน้ำได้สะดวก ไม่อุดตัน ไม่ส่งกลิ่นเหม็นก่อความรำคาญ
	๓) ถนนในตำบลยังเป็นถนนดินถนนลูกรัง และเป็นหลุมเป็นบ่อ	- ถนน	- ทางและที่สาธารณะในเขต อบต.	- มีถนนให้ประชาชนได้สัญจรไปมาสะดวก
	๔) ประชาชนต้องการเส้นทางในการสัญจรไปมาเพิ่มมากขึ้นและ อบต. ไม่สามารถดำเนินการได้เนื่องจากงบประมาณมีไม่เพียงพอ	- เส้นทางคมนาคม	- เส้นทางคมนาคมที่เป็นสาธารณะและประชาชนมีความต้องการให้ดำเนินการ	- มีเส้นทางในการคมนาคมเพียงพอและประชาชนได้รับความสะดวกในการสัญจรไปมา
	๕) ประชาชนไม่มีการวางแผนในการดำเนินงาน	- การวางแผน	- ประชาชนในเขตเทศบาล	- ประชาชนสามารถวางแผนการดำเนินงานได้เอง
	๖) ขาดแหล่งเงินทุนในการทำกิจการและประกอบอาชีพ	- การลงทุน	- ประชาชนในเขต อบต.	- มีแหล่งเงินทุนในการทำกิจการและประกอบอาชีพ

ด้าน	สถานการณ์ภาพแวดล้อมภายนอกที่เกี่ยวข้อง	ข้อบ่งชี้และปริมาณของปัญหา/ความต้องการ	พื้นที่เป้าหมาย/กลุ่มเป้าหมาย	ความคาดหวังและแนวโน้มอนาคต
	๗) ผลผลิตทางการเกษตรราคาตกต่ำระยะทางการขนส่งผลผลิตไกลจากแหล่งรับซื้อ	- การรวมกลุ่มต่อรองกับพ่อค้าคนกลาง	- เกษตรกรในพื้นที่	- ผลผลิตมีราคาสูงขึ้น
	๘) ค่าแรงต่ำค่าครองชีพสูงขาดแคลนการจ้างงาน	- การเพิ่มค่าแรงให้เหมาะสมกับการทำงาน	- ผู้ประกอบอาชีพรับจ้าง	- ค่าแรงสูงขึ้นเหมาะสมกับค่าครองชีพ มีการจ้างงานมากขึ้น
	๙) คราวเรือนยังมีรายได้เฉลี่ยต่อปี ต่ำกว่า ๓๐,๐๐๐ บาท	- เพิ่มช่องทางในการประกอบอาชีพ	- ประชาชนที่มีรายได้ต่ำกว่าเกณฑ์มาตรฐาน	- ไม่มีครัวที่ตกเกณฑ์มาตรฐานรายได้
๔. ด้านทรัพยากรและสิ่งแวดล้อม	๑) ปริมาณขยะและน้ำเสียเพิ่มมากขึ้น	- ปัญหามลพิษทางอากาศ	- ในเขต อบต.	- ปริมาณขยะและน้ำเสียถูกกำจัดให้หมดด้วยวิธีการที่ถูกต้อง
	๒) พื้นที่ป่าภายในเขต อบต. มีน้อย			- เพิ่มพื้นที่ป่า ต้นไม้ให้มากขึ้น
	๓) ประชาชนยังเผาหญ้าตอซังข้าว เผาอ้อย เกิดมลพิษ			- ในพื้นที่ไม่มีการเผาเกิดขึ้น
	๔) มีปัญหาเรื่องขยะและสัตว์เลี้ยวเพิ่มมากขึ้นส่งกลิ่นเหม็นรำคาญ	- ผู้ประกอบการและชุมชนในเขตพื้นที่ อบต.	- ปัญหาขยะและสัตว์เลี้ยวลดลง ประชาชนสามารถกำจัดขยะและมูลสัตว์ได้โดยไม่ส่งผลกระทบต่อชุมชน	
	๕) ประชาชนบางครัวเรือนอุปโภค-บริโภค น้ำที่ยังไม่สะอาดและมีสิ่งเจือปน เช่น จากน้ำฝน น้ำที่ไม่ได้คุณภาพ มีตะกอน	- การอุปโภค-บริโภค	- ประชาชนในเขต อบต.	- ประชาชนบริโภคน้ำที่สะอาดถูกสุขลักษณะ
	๖) เป็นพื้นที่ที่มีดินเค็มและน้ำใต้ดินเป็นน้ำเค็มหรือมีรสกร่อย ไม่สามารถใช้ในการเกษตรและอุปโภค-บริโภคได้	- ดินและน้ำใต้ดิน - สิ่งแวดล้อม	- พื้นที่ในเขต อบต.	- ปัญหาเรื่องดินเค็มลดลง จัดทำ ก่อสร้างปรับปรุง ขุดลอกแหล่งน้ำให้มีมากขึ้น

ยุทธศาสตร์ อปท.	ยุทธศาสตร์ อปท. ในเขตจังหวัด นครราชสีมา (พ.ศ. ๒๕๖๑- ๒๕๖๕)	ยุทธศาสตร์จังหวัด นครราชสีมา (พ.ศ.๒๕๖๑-๒๕๖๕)	ยุทธศาสตร์กลุ่มจังหวัดภาค ตะวันออกเฉียงเหนือ ตอนล่าง ๑ (พ.ศ.๒๕๖๑-๒๕๖๕)	ยุทธศาสตร์ภาค ตะวันออกเฉียงเหนือ (พ.ศ.๒๕๖๑-๒๕๖๕)	ร่างแผนเศรษฐกิจ ฉบับที่ ๑๓ (พ.ศ.๒๕๖๖-๒๕๗๐)	ยุทธศาสตร์ชาติ ๒๐ ปี (พ.ศ.๒๕๖๑- ๒๕๘๐)
	๑. ยุทธศาสตร์ โครงการตาม แนวทาง พระราชดำริ	๑. สร้างเสริมระบบโครงสร้าง พื้นฐานเชื่อมโยงต่อโครงข่าย คมนาคมแห่งอนาคต และเพิ่ม ขีดความสามารถการค้า การ ลงทุนและเศรษฐกิจ	๑. การพัฒนาขีด ความสามารถในการแข่งขัน เกษตรอุตสาหกรรมและแปรรูป	๑. บริหารจัดการน้ำให้ เพียงพอต่อการพัฒนา เศรษฐกิจและคุณภาพชีวิต อย่างยั่งยืน	๑. ด้านเศรษฐกิจมูลค่า สูงที่เป็นมิตรต่อ สิ่งแวดล้อม (High Value-added Economy)	๑. ด้านความมั่นคง
	๒. ยุทธศาสตร์ คุณภาพชีวิต	๒. ยกระดับการท่องเที่ยว ที่ หลากหลายเชื่อมต่อภาคและ ภูมิภาค	๒. การพัฒนาอุตสาหกรรม การท่องเที่ยวการท่องเที่ยว และผลิตภัณฑ์ใหม่	๒. แก้ปัญหาความยากจน และพัฒนาคุณภาพชีวิตผู้มี รายได้น้อยเพื่อลดความ เหลื่อมล้ำทางสังคม	๒. ด้านสังคมแห่ง โอกาส และความเสมอ ภาค High Opportunity Society	๒. ด้านการสร้าง ความสามารถในการ แข่งขัน
	๓. ยุทธศาสตร์การ พัฒนาเศรษฐกิจ	๓. พัฒนานวัตกรรมการผลิต การแปรรูปสินค้าเกษตร ปลอดภัยและอุตสาหกรรมเชิง นิเวศ	๓. ยกระดับการพัฒนา คุณภาพชีวิต	๓. สร้างความเข้มแข็งของ ฐานเศรษฐกิจภายในควบคู่ กับ การแก้ปัญหา ทรัพยากรธรรมชาติและ สิ่งแวดล้อม	๓. ชีวิตที่ยั่งยืน (Eco- friendly Living)	๓. ด้านการพัฒนา และเสริมสร้าง ศักยภาพทรัพยากร มนุษย์
	๔. ยุทธศาสตร์การ พัฒนาเมือง	๔. เสริมสร้างความมั่นคงในการ พัฒนาคน และชุมชนอย่างมี คุณภาพตามหลักปรัชญา เศรษฐกิจพอเพียง		๔. พัฒนาการท่องเที่ยวเชิง บูรณาการ	๔. ด้านปัจจัยสนับสนุน การพลิกโฉมประเทศ (Key Enablers for Thailand's	๔. ด้านการสร้าง โอกาสและความ เสมอภาคทางสังคม

(ต่อ)

ยุทธศาสตร์ อปท.	ยุทธศาสตร์ อปท. ในเขตจังหวัด นครราชสีมา (พ.ศ. ๒๕๖๑- ๒๕๖๕)	ยุทธศาสตร์จังหวัด นครราชสีมา (พ.ศ.๒๕๖๑-๒๕๖๕)	ยุทธศาสตร์กลุ่ม จังหวัดภาค ตะวันออกเฉียงเหนือ ตอนล่าง ๑ (พ.ศ.๒๕๖๑- ๒๕๖๕)	ยุทธศาสตร์ภาค ตะวันออกเฉียงเหนือ (พ.ศ. ๒๕๖๑-๒๕๖๕)	ร่างแผนเศรษฐกิจ ฉบับที่ ๑๓ (พ.ศ.๒๕๖๖- ๒๕๗๐)	ยุทธศาสตร์ชาติ ๒๐ ปี (พ.ศ.๒๕๖๑-๒๕๘๐)
	๕. ยุทธศาสตร์การ พัฒนาระบบการ บริหารภาครัฐ	๕. ยุกระดับบริหาร จัดการ ทรัพยากรธรรมชาติและ สิ่งแวดล้อมให้เกิดสมดุล และยั่งยืน		๕. ใช้โอกาสจากการพัฒนา โครงข่ายคมนาคมขนส่งที่เชื่อมโยง พื้นที่เศรษฐกิจหลักภาคกลางและ พื้นที่ระเบียงเศรษฐกิจภาค ตะวันออกเฉียง (EEC) เพื่อพัฒนาเมือง และพื้นที่เศรษฐกิจใหม่ๆ ของภาค		๕. ด้านการสร้างการ เติบโตบนคุณภาพชีวิตที่ เป็นมิตรกับสิ่งแวดล้อม
		๖. ยุกระดับการบริหาร จัดการภาครัฐรองรับการ พัฒนาเมืองและสังคม คุณภาพสูง (SMART City/MICE City/ Art City / Safe City)		๖. พัฒนาความร่วมมือและใช้ ประโยชน์จากข้อตกลงกับประเทศ เพื่อนบ้านในการสร้างความเข้มแข็ง ทางเศรษฐกิจตามแนวชายแดนและ แนวระเบียงเศรษฐกิจ		๖. ด้านการปรับสมดุล และพัฒนาระบบการ บริหารจัดการภาครัฐ
		๖. ยุกระดับการบริหาร จัดการภาครัฐรองรับการ พัฒนาเมืองและสังคม คุณภาพสูง (SMART City/MICE City/ Art City / Safe City)		๖. พัฒนาความร่วมมือและใช้ ประโยชน์จากข้อตกลงกับประเทศ เพื่อนบ้านในการสร้างความเข้มแข็ง ทางเศรษฐกิจตามแนวชายแดนและ แนวระเบียงเศรษฐกิจ		๖. ด้านการปรับสมดุล และพัฒนาระบบการ บริหารจัดการภาครัฐ

(ต่อ)

ยุทธศาสตร์ อปท.	ยุทธศาสตร์ อปท. ในเขตจังหวัด นครราชสีมา (พ.ศ. ๒๕๖๑- ๒๕๖๕)	ยุทธศาสตร์จังหวัด นครราชสีมา (พ.ศ.๒๕๖๑-๒๕๖๕)	ยุทธศาสตร์กลุ่ม จังหวัดภาค ตะวันออกเฉียงเหนือ ตอนล่าง ๑ (พ.ศ.๒๕๖๑-๒๕๖๕)	ยุทธศาสตร์ภาค ตะวันออกเฉียงเหนือ (พ.ศ. ๒๕๖๑-๒๕๖๕)	ร่างแผนเศรษฐกิจ ฉบับที่ ๑๓ (พ.ศ.๒๕๖๖-๒๕๗๐)	ยุทธศาสตร์ชาติ ๒๐ ปี (พ.ศ.๒๕๖๑-๒๕๘๐)
	๕. ยุทธศาสตร์การ พัฒนาระบบการ บริหารภาครัฐ	๕. ยกระดับบริหารจัดการ ทรัพยากรธรรมชาติและ สิ่งแวดล้อมให้เกิดสมดุล และยั่งยืน		๕. ใช้โอกาสจากการพัฒนา โครงข่ายคมนาคมขนส่งที่ เชื่อมโยงพื้นที่เศรษฐกิจหลักภาค กลางและพื้นที่ระเบียงเศรษฐกิจ ภาคตะวันออก (EEC) เพื่อพัฒนา เมือง และพื้นที่เศรษฐกิจใหม่ๆ ของภาค		๕. ด้านการสร้างการ เติบโตบนคุณภาพ ชีวิตที่เป็นมิตรกับ สิ่งแวดล้อม
		๖. ยกระดับการบริหาร จัดการภาครัฐรองรับการ พัฒนาเมืองและสังคม คุณภาพสูง (SMART City/MICE City/ Art City / Safe City)		๖. พัฒนาความร่วมมือและใช้ ประโยชน์จากข้อตกลงกับ ประเทศ เพื่อนบ้านในการสร้าง ความเข้มแข็งทางเศรษฐกิจตาม แนวชายแดนและแนวระเบียง เศรษฐกิจ		๖. ด้านการปรับ สมดุลและพัฒนา ระบบการบริหาร จัดการภาครัฐ
		๖. ยกระดับการบริหาร จัดการภาครัฐรองรับการ พัฒนาเมืองและสังคม คุณภาพสูง (SMART City/MICE City/ Art City / Safe City)		๖. พัฒนาความร่วมมือและใช้ ประโยชน์จากข้อตกลงกับ ประเทศ เพื่อนบ้านในการสร้าง ความเข้มแข็งทางเศรษฐกิจตาม แนวชายแดนและแนวระเบียง เศรษฐกิจ		๖. ด้านการปรับ สมดุลและพัฒนา ระบบการบริหาร จัดการภาครัฐ

๓. การวิเคราะห์เพื่อพัฒนาท้องถิ่น

๓.๑ การวิเคราะห์กรอบการจัดทำยุทธศาสตร์ขององค์กรปกครองส่วนท้องถิ่น

ในการจัดทำแผนพัฒนาท้องถิ่น (พ.ศ. ๒๕๖๖ – ๒๕๗๐) ขององค์การบริหารส่วนตำบลห้วยยาง ได้ใช้การวิเคราะห์ SWOT Analysis/Demand (Demand Analysis)/Global Demand และTrend ปัจจัยและสถานการณ์การเปลี่ยนแปลงที่มีผลต่อการพัฒนา อย่างน้อยต้องประกอบด้วย การวิเคราะห์ศักยภาพ ด้านเศรษฐกิจ ด้านสังคม ด้านทรัพยากรธรรมชาติและสิ่งแวดล้อม ซึ่งมีรายละเอียดดังนี้

จุดแข็ง (S : Strengths)

- ประชาชนมีความพร้อม จะมีส่วนร่วมในกระบวนการพัฒนาท้องถิ่น
- การจัดโครงสร้างภายในมีความเหมาะสมสอดคล้องกับภารกิจ
- มีองค์การบริหารส่วนตำบลที่พร้อมจะให้บริการสาธารณะและแก้ไขปัญหาความเดือดร้อนของประชาชน

- มีการประสานร่วมมือกันระหว่างองค์การบริหารส่วนตำบลกับส่วนราชการต่างๆ
- ผู้นำชุมชนมีความเข้มแข็ง และมีศักยภาพในการพัฒนา
- ส่งเสริมการมีส่วนร่วมของประชาชนในรูปแบบประชาคม การประชุมวางแผนเตรียมงาน

จุดอ่อน (W : Weakness)

- กฎหมาย ระเบียบ ข้อบังคับที่เกี่ยวข้องกับการปฏิบัติงาน มีการแก้ไขเปลี่ยนแปลงอยู่ตลอดเวลาทำให้
- เจ้าหน้าที่ผู้ปฏิบัติสับสนขาดความชัดเจน
- องค์การบริหารส่วนตำบล มีงบประมาณจำกัด ทำให้การพัฒนาไม่เป็นไปตามแผนพัฒนาที่วางไว้
- การใช้ทรัพยากรธรรมชาติ และการทำลายสิ่งแวดล้อมเพิ่มขึ้น ก่อให้เกิดปัญหาภัยธรรมชาติ

โอกาส (O : Opportunity)

- จังหวัดนครราชสีมา หรือหน่วยงานที่เกี่ยวข้องสนับสนุนงบประมาณให้องค์การบริหารส่วนตำบล ดำเนินการตามแผนงานโครงการตามแนวทางยุทธศาสตร์การพัฒนาจังหวัด และแผนพัฒนาองค์การบริหารส่วนตำบล
- มีเส้นทางคมนาคมเชื่อมระหว่างจังหวัด สามารถรองรับการขยายตัวทางด้านเศรษฐกิจ

- นโยบายของรัฐบาลในการส่งเสริมการกระจายอำนาจการปกครองท้องถิ่น โดยการสร้างดุลยภาพระหว่างการกำกับดูแล และความเป็นอิสระของท้องถิ่นในการบริหารจัดการงบประมาณและบุคลากรของท้องถิ่น

อุปสรรค (T : Threat)

- ประชาชนขาดความรู้ ความเข้าใจ บทบาทหน้าที่ของตนเองกับงานของท้องถิ่น

- นโยบายรัฐบาลไม่สามารถถ่ายโอนงบประมาณมายังองค์กรปกครองส่วนท้องถิ่น ตามพระราชบัญญัติกำหนดแผนและขั้นตอนการกระจายอำนาจให้แก่องค์กรปกครองส่วนท้องถิ่น พ.ศ.๒๕๔๒ ทำให้การพัฒนาท้องถิ่นบางเรื่องต้องชะงัก

- กฎหมาย ระเบียบ ข้อบังคับขาดความยืดหยุ่น หรือไม่เหมาะสมสอดคล้องกับภารกิจทั้งระยะเวลาในการจัดสรรและการเบิกจ่ายงบประมาณของรัฐบาลมีความไม่แน่นอน

- การดำเนินงานตามนโยบายต่างๆ ของรัฐบาลมีจำนวนเพิ่มมากขึ้น ความรับผิดชอบเพิ่มมากขึ้น ประกอบกับปัญหาในพื้นที่และความต้องการประชาชนมีมาก แต่ไม่สามารถปฏิบัติได้ครบถ้วน เนื่องจากจำกัดด้วยอำนาจหน้าที่และจำนวนงบประมาณที่มีจำกัด

๓.๒ การประเมินสถานการณ์สภาพแวดล้อมภายนอกที่เกี่ยวข้อง

ในการจัดทำแผนพัฒนาท้องถิ่น (พ.ศ. ๒๕๖๖-๒๕๗๐)ขององค์การบริหารส่วนตำบลห้วยยาง นั้น ได้ทำการประเมินสถานการณ์สภาพแวดล้อมภายนอกที่เกี่ยวข้อง ดังนี้

ด้าน	สถานการณ์สภาพแวดล้อมภายนอกที่เกี่ยวข้อง	ข้อบช่ยและปริมาณของปัญหา/ความต้องการ	พื้นที่เป้าหมาย/กลุ่มเป้าหมาย	ความคาดหวังและแนวโน้มอนาคต
๑. ด้านการบริหารราชการให้มีประสิทธิภาพคุณภาพตามหลักธรรมาภิบาล	๑) ประชาชนบางส่วนยังขาดความรู้เกี่ยวกับระบบการทำงานของ อบต.	- การขาดความรู้ความเข้าใจที่ถูกต้อง	- ประชาชนในเขต อบต.	- ประชาชนมีความรู้ความเข้าใจมากขึ้น และสามารถเสนอแนวทางการแก้ไขปัญหาที่เกิดขึ้นในหมู่บ้าน
๒. ด้านการลดความเหลื่อมล้ำทางสังคมและพัฒนาคุณภาพชีวิตประชาชน	๑) การศึกษาสื่อการเรียนการสอนยังไม่พอเพียง เด็กนักเรียนไม่ได้รับการศึกษาต่อในระดับที่สูงกว่าชั้นพื้นฐาน และขาดงบประมาณในการศึกษา ครอบครัวยากจน	- สังคมในชุมชน	- เด็กนักเรียนในเขต อบต.	- มีสื่อการเรียนการสอนที่พอเพียง เด็กนักเรียนได้รับการศึกษาที่สูงขึ้น มีงบประมาณในการศึกษาเล่าเรียน
	๒) เด็กและผู้สูงอายุบางครอบครัว ผู้สูงอายุอยู่ตามลำพัง และรับภาระในการดูแลเด็ก	- การได้รับการดูแลเด็กและผู้สูงอายุ	- ผู้สูงอายุและเด็กในเขต อบต.	- ผู้สูงอายุและเด็กได้รับการดูแลที่ดี
	๓) ผู้พิการไม่ได้รับความช่วยเหลือในดำรงชีวิต	- การได้รับการดูแลผู้พิการ	- ผู้พิการในเขต อบต.	- ผู้พิการได้รับความช่วยเหลือในการดำรงชีวิตและทั่วถึง
	๔) ประชาชนในพื้นที่บางรายมีที่อยู่อาศัยไม่มั่นคงแข็งแรง	- ที่อยู่อาศัย	- ประชาชนในพื้นที่ที่ได้รับ ความเดือนร้อนเรื่องที่อยู่อาศัย	- ประชาชนในพื้นที่ได้รับความช่วยเหลือซ่อมแซมที่อยู่อาศัยให้มั่นคงแข็งแรง
	๕) มีการระบาดของโรคอุบัติใหม่ โรคระบาดโรคติดต่อ	- ด้านสาธารณสุข	- ในเขต อบต.	- ในพื้นที่ไม่มีมีการระบาดของโรคอุบัติ

				ใหม่ ดร.กระบาด โรคติดต่อ
	๖) ประชาชนในพื้นที่ป่วยเป็นโรคเรื้อรัง แนวโน้มที่เพิ่มขึ้น เช่น เบาหวาน ความดัน	- ด้านการแพทย์	- ประชาชนกลุ่ม เสี่ยงและผู้ป่วย	- ประชาชนหายจาก การเจ็บป่วย
ด้าน	สถานการณ์ภาพแวดล้อม ภายนอกที่เกี่ยวข้อง	ขอบข่ายและ ปริมาณของ ปัญหา/ ความต้องการ	พื้นที่เป้าหมาย/ กลุ่มเป้าหมาย	ความคาดหวังและแนวโน้มน อนาคต
	๗) ประชาชนบริโภคอาหารที่ ปลอดภัย	- ด้าน สาธารณสุข	- ประชาชนใน เขต อบต.	- ประชาชนทราบและสามารถ เลือกบริโภคอาหารที่ปลอดภัยได้ ถูกต้อง
	๘) มีการขยายตัวของประชากรเพิ่ม มากขึ้นทำให้เกิดการขยายตัวของ อาคารบ้านเรือนทำให้เกิดเป็น ชุมชนแออัด	- ประชากร	- พื้นที่ในเขต อบต.	- ควบคุมการก่อสร้างอาคาร บ้านเรือนการพิจารณาออก ใบอนุญาตเพื่อไม่เกิดปัญหาจาก การก่อสร้างอาคาร
	๙) เยาวชนและวัยรุ่นติดเกมส์ สิ่ง ลามก บุหรี่ เหล้า สารเสพติด และ ท้องก่อนวัยอันสมควร	- เยาวชนและ วัยรุ่นใช้เวลา ว่างให้เป็น ประโยชน์	- เยาวชนและ วัยรุ่นในเขต อบต.	- เยาวชนและวัยรุ่นมีอนาคตที่ดี
	๑๐) ประชาชนกรอายุตั้งแต่ ๓๕ ขึ้นไป ไม่ได้ตรวจสุขภาพประจำปี	- การได้รับการ ตรวจสุขภาพ	- ประชาชนใน เขต อบต. ที่อายุ ๓๕ ขึ้นไป	- ประชาชนที่อายุ ๓๕ ขึ้นไป ได้รับการตรวจสุขภาพทุกคน
	๗) ในเขต อบต. ไม่มีแหล่ง ท่องเที่ยวและกิจกรรมการ ท่องเที่ยว	- การท่องเที่ยว	- ในเขต อบต.	- มีแหล่งท่องเที่ยวในเขต อบต. และส่งเสริมกิจกรรมการ ท่องเที่ยวเพิ่มมากขึ้น
	๑๑) ศิลปะ วัฒนธรรม จารีต ประ เพณีและภูมิปัญญาท้องถิ่นถูกกลืน เลือนไปมาก	- ศิลปะ วัฒนธรรม จารีต ประเพณี และภูมิปัญญา ท้องถิ่น ถูกกลืน เลือนไปมาก	- ประชาชนใน เขต อบต.	- ยกย่อง เชิดชูคนดีหรือปราชญ์ ชาวบ้านในโอกาสต่างๆ เพื่อเป็น ตัวอย่างแก่เยาวชนและประชาชน ศิลปะ วัฒนธรรม จารีต ประเพณี และภูมิปัญญาท้องถิ่น ไม่ถูกกลืน และคงอยู่สืบไป
	๑๒) การจราจรบนถนนมีเพิ่มมาก ขึ้นอาจทำให้เกิดอุบัติเหตุขึ้นได้	- การจราจร	ประชาชนที่ สัญจรไปมาบน ถนน	มีระบบควบคุมการจราจร เช่น ติดตั้งสัญญาณไฟจราจรเพื่อเตือน ให้ระมัดระวัง

ด้าน	สถานการณ์ภาพแวดล้อมภายนอกที่เกี่ยวข้อง	ขอบข่ายและปริมาณของปัญหา/ความต้องการ	พื้นที่เป้าหมาย/กลุ่มเป้าหมาย	ความคาดหวังและ แนวโน้มอนาคต
	๑๓) มีการทำลายและลักขโมยทรัพย์สินของประชาชนและราชการรวมทั้งเกิดการทะเลาะวิวาทกันในชุมชน	- การรักษาความปลอดภัยในชีวิตและทรัพย์สินของประชาชน	- ประชาชนและส่วนราชการ	- มีการป้องกันและรักษาความปลอดภัยในชีวิตและทรัพย์สินของประชาชนละส่วนราชการ เช่น การติดตั้งกล้องวงจรปิด การให้ผู้นำ อปพร. ควบคุมและระงับเหตุทะเลาะวิวาท
	๑๔) ประชากรที่สูบบุหรี่ จำนวน ๓๐๐ คน ดื่มสุรา	- การดำเนินการตามกฎหมาย กรณีที่ฝ่าฝืนกฎหมาย	- ประชาชนที่สูบบุหรี่และดื่มสุรา	- ประชาชนเลิกสูบบุหรี่และเลิกดื่มสุรา
๓. ด้านการพัฒนาด้านการเกษตรเศรษฐกิจอุตสาหกรรม	๑) ไฟฟ้าส่องสว่างทางและที่สาธารณะยังไม่สามารถดำเนินการครอบคลุมพื้นที่ได้ทั้งหมด	- ไฟฟ้า	- ทางและที่สาธารณะในเขต อบต.	- ทางและที่สาธารณะมีแสงสว่างเพียงพอประชาชนได้รับความสะดวกในการสัญจรไปมาและป้องกันการเกิดอาชญากรรมได้
	๒) หมู่บ้านขยายมากขึ้นระบบระบายน้ำยังไม่เพียงพอ	- ราง/ท่อระบายน้ำ	- พื้นที่ใน อบต.	- มีรางระบายน้ำสามารถระบายน้ำได้สะดวก ไม่อุดตัน ไม่ส่งกลิ่นเหม็นก่อนความรำคาญ
	๓) ถนนในตำบลยังเป็นถนนดินถนนลูกรัง และเป็นหลุมเป็นบ่อ	- ถนน	- ทางและที่สาธารณะในเขต อบต.	- มีถนนให้ประชาชนได้สัญจรไปมาสะดวก
	๔) ประชาชนต้องการเส้นทางในการสัญจรไปมาเพิ่มมากขึ้นและอบต. ไม่สามารถดำเนินการได้เนื่องจากงบประมาณมีไม่เพียงพอ	- เส้นทางคมนาคม	- เส้นทางคมนาคมที่เป็นสาธารณะและประชาชนมีความต้องการให้ดำเนินการ	- มีเส้นทางในการคมนาคมเพียงพอและ ประชาชนได้รับความสะดวกในการสัญจรไปมา
	๕) ประชาชนไม่มีการวางแผนในการดำเนินงาน	- การวางแผน	- ประชาชนในเขตเทศบาล	- ประชาชนสามารถวางแผนการดำเนินงานได้เอง
	๖) ขาดแหล่งเงินลงทุนในการทำกิจการและประกอบอาชีพ	- การลงทุน	- ประชาชนในเขต อบต.	- มีแหล่งเงินทุนในการทำกิจการและประกอบอาชีพ

ด้าน	สถานการณ์ภาพแวดล้อมภายนอกที่เกี่ยวข้อง	ข้อบ่งชี้และปริมาณของปัญหา/ความต้องการ	พื้นที่เป้าหมาย/กลุ่มเป้าหมาย	ความคาดหวังและ แนวโน้มอนาคต
	๗) ผลผลิตทางการเกษตร ราคาตกต่ำระยะทางในการขนส่งผลผลิตไกลจากแหล่งรับซื้อ	- การรวมกลุ่มต่อรองกับพ่อค้าคนกลาง	- เกษตรกรในพื้นที่	- ผลผลิตมีราคาสูงขึ้น
	๘) ค่าแรงต่ำค่าครองชีพสูงขาดแคลนการจ้างงาน	- การเพิ่มค่าแรงให้เหมาะสมกับการทำงาน	- ผู้ประกอบอาชีพรับจ้าง	- ค่าแรงสูงขึ้นเหมาะสมกับค่าครองชีพ มีการจ้างงานมากขึ้น
	๙) คริวเรือนยังมีรายได้เฉลี่ยต่อปี ต่ำกว่า ๓๐,๐๐๐ บาท	- เพิ่มช่องทางในการประกอบอาชีพ	- ประชาชนที่มีรายได้ต่ำกว่าเกณฑ์มาตรฐาน	- ไม่มีครัวที่ตกเกณฑ์มาตรฐานรายได้
๔. ด้านทรัพยากรและสิ่งแวดล้อม	๑) ปริมาณขยะและน้ำเสียเพิ่มมากขึ้น	- ปัญหามลพิษทางอากาศ	- ในเขต อบต.	- ปริมาณขยะและน้ำเสียถูกกำจัดให้หมดด้วยวิธีการที่ถูกต้อง
	๒) พื้นที่ป่าภายในเขต อบต. มีน้อย			- เพิ่มพื้นที่ป่า ต้นไม้ให้มากขึ้น
	๓) ประชาชนยังเผาหญ้าตอซังข้าว เผาอ้อย เกิดมลพิษ			- ในพื้นที่ไม่มีการเผาเกิดขึ้น
	๔) มีปัญหาเรื่องขยะและสัตว์เลี้ยงเพิ่มมากขึ้นส่งกลิ่นเหม็นรำคาญ		- ผู้ประกอบการและชุมชนในเขตพื้นที่ อบต.	- ปัญหาขยะและสัตว์เลี้ยงลดลง ประชาชนสามารถกำจัดขยะและมูลสัตว์ได้โดยไม่ส่งผลกระทบต่อชุมชน
	๕) ประชาชนบางครัวเรือนอุปโภค-บริโภคน้ำที่ยังไม่สะอาดและมีสิ่งเจือปน เช่น จากน้ำฝน น้ำที่ไม่ได้คุณภาพ มีตะกอน	- การอุปโภค-บริโภค	- ประชาชนในเขต อบต.	- ประชาชนบริโภคน้ำที่สะอาดถูกสุขลักษณะ
	๖) เป็นพื้นที่ที่มีดินเค็มและน้ำใต้ดินเป็นน้ำเค็มหรือมีรสกร่อย ไม่สามารถใช้ใน	- ดินและน้ำใต้ดิน - สิ่งแวดล้อม	- พื้นที่ในเขต อบต.	- ปัญหาเรื่องดินเค็มลดลง จัดทำ ก่อสร้าง ปรับปรุง ขุดลอกแหล่งน้ำให้มีมาก

	การเกษตรและอุปโภค- บริโภคได้			ขึ้น
--	---------------------------------	--	--	------

๒.๘ ความเชื่อมโยงของยุทธศาสตร์ในภาพรวม

ยุทธศาสตร์ชาติ ๒๐ ปี (มี ๗ ยุทธ)

ยุทธศาสตร์ชาติ ที่ ๑

ยุทธศาสตร์ชาติ ที่ ๒

ยุทธศาสตร์ชาติ ที่ ๓

ยุทธศาสตร์ชาติ ที่ ๔

ยุทธศาสตร์ชาติ ที่ ๕

ยุทธศาสตร์ชาติ ที่ ๖

แผนพัฒนาเศรษฐกิจฉบับที่ ๑๒ (มี ๑๐ ยุทธ)

ยุทธศาสตร์ที่ ๑

ยุทธศาสตร์ที่ ๒

ยุทธศาสตร์ที่ ๓

ยุทธศาสตร์ที่ ๔

ยุทธศาสตร์ที่ ๕

ยุทธศาสตร์ที่ ๖

ยุทธศาสตร์ที่ ๗

ยุทธศาสตร์ที่ ๘

ยุทธศาสตร์ที่ ๙

ยุทธศาสตร์ที่ ๑๐

ยุทธศาสตร์ภาค (มี ๖ ยุทธ)

ยุทธศาสตร์ที่ ๑

ยุทธศาสตร์ที่ ๒

ยุทธศาสตร์ที่ ๓

ยุทธศาสตร์ที่ ๔

ยุทธศาสตร์ที่ ๕

ยุทธศาสตร์ที่ ๖

ยุทธศาสตร์กลุ่มจังหวัด (มี ๓ ยุทธ)

ยุทธศาสตร์ที่ ๑

ยุทธศาสตร์ที่ ๒

ยุทธศาสตร์ที่ ๓

ยุทธศาสตร์จังหวัด (มี ๔ ยุทธ)

ยุทธศาสตร์ที่ ๑

ยุทธศาสตร์ที่ ๒

ยุทธศาสตร์ที่ ๓

ยุทธศาสตร์ที่ ๔

ยุทธศาสตร์ที่ ๕

ยุทธศาสตร์การพัฒนาของอปท. ในเขตวัด (มี ๑๐ ยุทธ)

ยุทธศาสตร์ที่ ๑

ยุทธศาสตร์ที่ ๒

ยุทธศาสตร์ที่ ๓

ยุทธศาสตร์ที่ ๔

ยุทธศาสตร์ที่ ๕

ยุทธศาสตร์ที่ ๖

ยุทธศาสตร์ที่ ๗

ยุทธศาสตร์ที่ ๘

ยุทธศาสตร์ที่ ๙

ยุทธศาสตร์ที่ ๑๐

ยุทธศาสตร์การ
พัฒนาของ
อปท. ในเขตวัด
(มี ๑๐ ยุทธ)

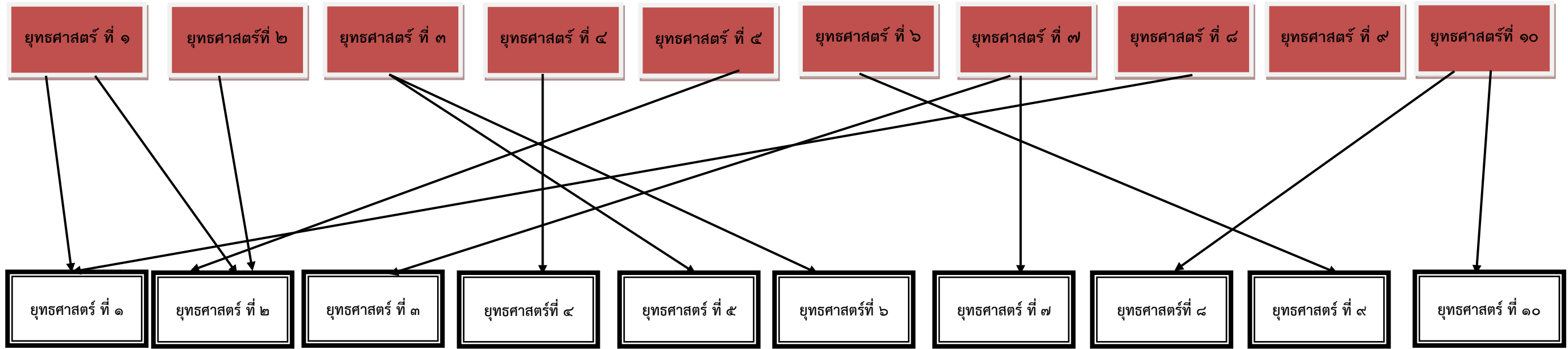

ยุทธศาสตร์การ
พัฒนา อปท.
(มี ๑๐ ยุทธ)

ส่วนที่ ๓

การนำแผนพัฒนาท้องถิ่นไปสู่การปฏิบัติ

๑. ยุทธศาสตร์การพัฒนาและแผนงาน

ที่	ยุทธศาสตร์	ด้าน	แผนงาน	หน่วยงาน รับผิดชอบ หลัก	หน่วยงาน สนับสนุน
๑	ด้านบริหารราชการให้มี ประสิทธิภาพคุณภาพ	บริหารทั่วไป	แผนงานบริหารงานทั่วไป	สำนักงาน ปลัด อบต.	องค์การ บริหารส่วน ตำบลช่วย ยง
		บริหารทั่วไป	แผนงานบริหารงานคลัง	กองคลัง	
๒	ด้านการสาธารณสุข	บริหารทั่วไป	แผนงานบริหารงานทั่วไป	สำนักงาน ปลัด อบต.	
๓	ด้านการศึกษา ศาสนาและ วัฒนธรรม	บริการชุมชนและ สังคม	แผนงานการศึกษา	กอง การศึกษา	
			แผนงานศาสนาและ วัฒนธรรม		
๔	ด้านสวัสดิการสังคมและ คุณภาพชีวิต	บริการชุมชนและ สังคม	แผนงานสังคมสงเคราะห์	กอง สวัสดิการ	
๕	ด้านเศรษฐกิจพาณิชย์กรรม และอุตสาหกรรม	ด้านเศรษฐกิจ	แผนงานการเกษตร	กอง การเกษตร	
		บริการชุมชนและ สังคม			
๖	ด้านเกษตรกรรมเกษตร อินทรีย์	บริการชุมชนและ สังคม	แผนงานการเกษตร	กอง การเกษตร	
๗	ด้านการกีฬาและ นันทนาการ	บริการชุมชนและ สังคม	แผนงานการศึกษา	กอง การศึกษา	
๘	ด้านทรัพยากรธรรมชาติและ สิ่งแวดล้อม	บริการชุมชนและ สังคม	แผนงานการเกษตร	กอง การเกษตร	
๙	ด้านโครงสร้างพื้นฐาน	บริการชุมชนและ สังคม	แผนงานเคหะและชุมชน	กองช่าง	
๑๐	ด้านความมั่นคงปลอดภัยใน ชีวิตและทรัพย์สิน	บริการชุมชนและ สังคม	แผนงานสร้างความ เข้มแข็งชุมชน	สำนักงาน ปลัด อบต.	
รวม	๑๐ ยุทธศาสตร์	๓ ด้าน	๑๐ แผนงาน	๖ สำนัก/ กอง	

บัญชีสรุปโครงการพัฒนา

แผนพัฒนาท้องถิ่น (พ.ศ. ๒๕๖๖ - ๒๕๗๐)

องค์การบริหารส่วนตำบลห้วยยาง อำเภอบัวใหญ่ จังหวัดนครราชสีมา

แบบ ผ.๐๑

แผนงาน	ปี ๒๕๖๖		ปี ๒๕๖๗		ปี ๒๕๖๘		ปี ๒๕๖๙		ปี ๒๕๗๐		รวม ๕ ปี	
	จำนวนโครงการ	งบประมาณ	จำนวนโครงการ	งบประมาณ	จำนวนโครงการ	งบประมาณ	จำนวนโครงการ	งบประมาณ	จำนวนโครงการ	งบประมาณ	จำนวนโครงการ	งบประมาณ
- แผนงานบริหารงานทั่วไป	๘	๘๑๐,๐๐๐	๘	๘๑๐,๐๐๐	๘	๘๖๐,๐๐๐	๘	๘๖๐,๐๐๐	๘	๘๖๐,๐๐๐	๓๒	๔,๒๐๐,๐๐๐
- แผนงานการรักษาความสงบภายใน	๖	๔๙๕,๐๐๐	๖	๔๙๕,๐๐๐	๖	๗๔๐,๐๐๐	๙	๗๔๐,๐๐๐	๙	๗๔๐,๐๐๐	๓๙	๓,๒๑๐,๐๐๐
- แผนงานการศึกษา	๑๕	๔,๖๐๔,๐๐๐	๑๕	๔,๕๙๔,๐๐๐	๑๕	๔,๕๙๔,๐๐๐	๑๕	๔,๕๙๔,๐๐๐	๑๕	๔,๕๙๔,๐๐๐	๖๕	๒๒,๙๘๐,๐๐๐
- แผนงานสาธารณสุข	๑๖	๕๙๐,๐๐๐	๑๖	๕๙๐,๐๐๐	๑๖	๕๙๐,๐๐๐	๑๖	๕๙๐,๐๐๐	๑๖	๕๙๐,๐๐๐	๖๔	๒,๙๕๐,๐๐๐
- แผนงานสังคมสงเคราะห์	๖	๓๓๐,๐๐๐	๖	๓๓๐,๐๐๐	๖	๓๓๐,๐๐๐	๖	๓๓๐,๐๐๐	๖	๓๓๐,๐๐๐	๒๔	๑,๖๕๐,๐๐๐
- แผนงานเคหะและชุมชน	๑๐	๓,๘๐๐,๐๐๐	๖	๑,๕๐๐,๐๐๐	๑๐	๓,๖๐๐,๐๐๐	๕	๑๐๐,๐๐๐	๑	๓,๓๐๐,๐๐๐	๓๒	๑๒,๓๐๐,๐๐๐
- แผนงานอุตสาหกรรมบริการโยธา	๒๙	๑๕,๙๕๐,๐๐๐	๓๖	๑๗,๘๘๐,๐๐๐	๓๒	๑๗,๐๐๐,๐๐๐	๓๗	๑๘,๔๐๐,๐๐๐	๒๘	๑๖,๕๐๐,๐๐๐	๑๖๒	๘๕,๗๓๐,๐๐๐
- แผนงานศาสนาวัฒนธรรมและนันทนาการ	๗	๕๓๐,๐๐๐	๗	๕๑๐,๐๐๐	๗	๕๔๐,๐๐๐	๗	๕๔๐,๐๐๐	๗	๕๔๐,๐๐๐	๒๘	๒,๖๖๐,๐๐๐
- แผนงานการเกษตร	๒๕	๑,๕๖๐,๐๐๐	๒๕	๑,๕๖๐,๐๐๐	๒๕	๖,๕๑๐,๐๐๐	๒๕	๑,๖๑๐,๐๐๐	๒๕	๑,๖๑๐,๐๐๐	๑๒๕	๗,๘๕๐,๐๐๐
- แผนงานงบกลาง	๕	๒๑,๔๒๐,๐๐๐	๕	๒๑,๔๒๐,๐๐๐	๕	๒๑,๔๒๐,๐๐๐	๕	๒๑,๔๒๐,๐๐๐	๕	๒๑,๔๒๐,๐๐๐	๒๕	๑๐๗,๑๐๐,๐๐๐
รวมทั้งสิ้น	๑๒๗	๕๐,๐๘๙,๐๐๐	๑๓๐	๔๙,๖๘๙,๐๐๐	๑๓๐	๕๖,๑๘๔,๐๐๐	๑๓๓	๔๙,๑๘๔,๐๐๐	๑๒๐	๕๐,๔๘๔,๐๐๐	๕๙๖	๒๕๐,๖๓๐,๐๐๐

รายละเอียดโครงการพัฒนา
แผนพัฒนาท้องถิ่น (พ.ศ. ๒๕๖๖ – ๒๕๗๐)
องค์การบริหารส่วนตำบลห้วยยาง อำเภอบัวใหญ่ จังหวัดนครราชสีมา

แบบ ผ. ๐๒

ก. ยุทธศาสตร์จังหวัดที่ ๖ ยกระดับการบริหารจัดการภาครัฐรองรับการพัฒนาเมืองและสังคมคุณภาพสูง (Smart City/Mice City/Art City/Safe City)

ข. ยุทธศาสตร์การพัฒนาของ อปท. ในเขตจังหวัดที่ ๕ ยุทธศาสตร์การพัฒนาระบบการบริหารภาครัฐ

ยุทธศาสตร์การพัฒนาของ อบต.ห้วยยางที่ ๑ ด้านการบริหารราชการให้มีประสิทธิภาพคุณภาพ

๑. แผนงานบริหารงานทั่วไป : งานบริหารทั่วไป (แนวทางการพัฒนาที่ ๑ จัดโครงสร้างองค์กรให้มีประสิทธิภาพบรรลุตามนโยบายและการบริหารงานอย่างโปร่งใสให้มีส่วนร่วมทุกภาคส่วน)

ที่	โครงการ	วัตถุประสงค์	เป้าหมาย (ผลผลิตของ โครงการ)	งบประมาณ					ตัวชี้วัด (KPI)	ผลที่คาดว่าจะ ได้รับ	หน่วยงาน รับผิดชอบหลัก
				๒๕๖๖ (บาท)	๒๕๖๗ (บาท)	๒๕๖๘ (บาท)	๒๕๖๙ (บาท)	๒๕๗๐ (บาท)			
๑	โครงการฝึกอบรม ทัศนศึกษาดูงานของ คณะผู้บริหาร สมาชิก สภาตำบล พนักงาน ส่วนตำบล ลูกจ้าง ผู้นำชุมชน และผู้ สังเกตการณ์	ความรู้มาพัฒนาองค์กร ให้มีประสิทธิภาพมากขึ้น	ปีละจำนวน ๑ ครั้ง	๔๐๐,๐๐๐	๔๐๐,๐๐๐	๔๐๐,๐๐๐	๔๐๐,๐๐๐	๔๐๐,๐๐๐	จำนวนผู้ที่เข้า ร่วมโครงการ	คณะผู้บริหาร สมาชิก สภาตำบล พนักงาน ส่วนตำบล ลูกจ้าง ผู้นำ ชุมชน นำความรู้มา พัฒนาองค์กรมี ประสิทธิภาพ	สำนัก งานปลัด
๒	โครงการอบรม คุณธรรม จริยธรรม และพัฒนาบุคลากร องค์การบริหารส่วน ตำบลห้วยยาง	เพื่อส่งเสริมและปลูก จิตสำนึก ให้คณะ ผู้บริหาร/ ส.อบต./ ข้าราชการและพนักงาน จ้างทุกคนมีความเข้าใจ คุณธรรมและจริยธรรม และมีทัศนคติที่ดีในการ ทำงานและการอยู่ ร่วมกันในสังคม	คณะผู้บริหาร/ ส.อบต./ ข้าราชการ และ พนักงานจ้าง องค์การบริหาร ส่วนตำบลห้วย ยาง	๕๐,๐๐๐	๕๐,๐๐๐	๑๐๐,๐๐๐	๑๐๐,๐๐๐	๑๐๐,๐๐๐	มีคุณธรรม และจริยธรรม	คณะผู้บริหาร, ส.อบต., ข้าราชการและ พนักงานจ้างทุกท่านมี จิตสำนึกที่ดี มีความรู้ และเข้าใจหลัก คุณธรรมจริยธรรม	สำนัก งานปลัด

รายละเอียดโครงการพัฒนา

แผนพัฒนาท้องถิ่น (พ.ศ. ๒๕๖๖ – ๒๕๗๐)

องค์การบริหารส่วนตำบลห้วยยาง อำเภอบัวใหญ่ จังหวัดนครราชสีมา

แบบ ผ. ๐๒

ก. ยุทธศาสตร์จังหวัดที่ ๖ ยุทธศาสตร์การบริหารจัดการภาครัฐรองรับการพัฒนาเมืองและสังคมคุณภาพสูง (Smart City/Mice City/Art City/Safe City)

ข. ยุทธศาสตร์การพัฒนาของ อปท. ในเขตจังหวัดที่ ๕ ยุทธศาสตร์การพัฒนาระบบการบริหารภาครัฐ

ยุทธศาสตร์การพัฒนาของ อบต.ห้วยยางที่ ๑ ด้านการบริหารราชการให้มีประสิทธิภาพคุณภาพ

๑. แผนงานบริหารงานทั่วไป : งานบริหารทั่วไป (แนวทางการพัฒนาที่ ๑ จัดโครงสร้างองค์กรให้มีประสิทธิภาพบรรลุตามนโยบายและการบริหารงานอย่างโปร่งใสให้มีส่วนร่วมทุกภาคส่วน)

ที่	โครงการ	วัตถุประสงค์	เป้าหมาย (ผลผลิตของ โครงการ)	งบประมาณ					ตัวชี้วัด (KPI)	ผลที่คาดว่าจะ ได้รับ	หน่วยงาน รับผิดชอบหลัก
				๒๕๖๖ (บาท)	๒๕๖๗ (บาท)	๒๕๖๘ (บาท)	๒๕๖๙ (บาท)	๒๕๗๐ (บาท)			
๓	โครงการจัดประชุม ประชาคมเพื่อจัดทำ แผนพัฒนาท้องถิ่นตำบล ห้วยยาง/แผนชุมชน	เพิ่มศักยภาพของ ชุมชน	โครงการจัด ประชุม ประชาคมเพื่อ จัดทำ แผนพัฒนา ท้องถิ่น/แผน ชุมชน ทุกหมู่บ้าน และหน่วยงาน อื่น	๕๐,๐๐๐	๕๐,๐๐๐	๕๐,๐๐๐	๕๐,๐๐๐	๕๐,๐๐๐	ประชาชนมี ส่วนร่วมมาก ขึ้น	เพิ่มศักยภาพของ ชุมชน ประชาชน มีส่วนร่วมในการ แสดงออกทาง ความคิดที่เป็น อิสระและสามารถ แก้ไขปัญหาชุมชน ได้	สำนัก งานปลัด
๔	โครงการจัดทำแผนที่ภาษี และทะเบียนทรัพย์สิน ขององค์การบริหารส่วน ตำบลห้วยยาง	เพื่อปรับปรุงแผนที่ ภาษีและทะเบียน ทรัพย์สินของ อบต.	เพื่อปรับปรุง แผนที่ภาษีและ ทะเบียน ทรัพย์สินของ อบต.	๑๐๐,๐๐๐	๑๐๐,๐๐๐	๑๐๐,๐๐๐	๑๐๐,๐๐๐	๑๐๐,๐๐๐	แผนที่ภาษีฯ มีระบบมาก ขึ้น	อบต.ห้วยยาง สามารถจัดเก็บ รายได้เพิ่มมากขึ้น	กองคลัง

รายละเอียดโครงการพัฒนา

แผนพัฒนาท้องถิ่น (พ.ศ. ๒๕๖๖ – ๒๕๗๐)

องค์การบริหารส่วนตำบลห้วยยาง อำเภอบัวใหญ่ จังหวัดนครราชสีมา

แบบ ผ. ๐๒

ก. ยุทธศาสตร์จังหวัดที่ ๖ ยุทธศาสตร์การบริหารจัดการภาครัฐรองรับการพัฒนาเมืองและสังคมคุณภาพสูง (Smart City/Mice City/Art City/Safe City)

ข. ยุทธศาสตร์การพัฒนาของ อปท. ในเขตจังหวัดที่ ๕ ยุทธศาสตร์การพัฒนาระบบการบริหารภาครัฐ

ยุทธศาสตร์การพัฒนาของ อบต.ห้วยยางที่ ๑ ด้านการบริหารราชการให้มีประสิทธิภาพคุณภาพ

๑. แผนงานบริหารงานทั่วไป : งานบริหารทั่วไป (แนวทางการพัฒนาที่ ๑ จัดโครงสร้างองค์กรให้มีประสิทธิภาพบรรลุตามนโยบายและการบริหารงานอย่างโปร่งใสให้มีส่วนร่วมทุกภาคส่วน)

ที่	โครงการ	วัตถุประสงค์	เป้าหมาย (ผลผลิตของโครงการ)	งบประมาณ					ตัวชี้วัด (KPI)	ผลที่คาดว่าจะได้รับ	หน่วยงาน รับผิดชอบหลัก
				๒๕๖๖ (บาท)	๒๕๖๗ (บาท)	๒๕๖๘ (บาท)	๒๕๖๙ (บาท)	๒๕๗๐ (บาท)			
๕	โครงการอุดหนุน การจัดงานรัฐพิธี (อุดหนุนที่ทำการ อำเภอบัวใหญ่)	เพื่อให้การ บริหารงานระหว่าง อบต.กับอำเภอบัว ใหญ่และหน่วยงาน อื่นมีความสะดวก รวดเร็วยิ่งขึ้น	สร้างความสามัคคีและได้ ทำกิจกรรมร่วมกัน หลายหน่วยงาน	๑๐,๐๐๐	๑๐,๐๐๐	๑๐,๐๐๐	๑๐,๐๐๐	๑๐,๐๐๐	ภารกิจ สำเร็จตาม วัตถุประสงค์	เพิ่มประสิทธิภาพ ในการบริหารงาน ระหว่างส่วน ราชการต่าง ๆ และอำเภอบัวใหญ่	สำนักปลัด
๖	โครงการพัฒนา ท้องถิ่นร่วมใจกำจัด ผักตบชวา ประชาชน มีส่วนร่วม	เพื่อกำจัดผักตบชวา	ทั้ง ๑๒ หมู่บ้าน	๑๐๐,๐๐๐	๑๐๐,๐๐๐	๑๐๐,๐๐๐	๑๐๐,๐๐๐	๑๐๐,๐๐๐	ผักตบชวาลด น้อยลง	แหล่งน้ำมีความ สะอาด	สำนักปลัด
๗	โครงการอบรม กฎหมายชาวบ้าน	เพื่อเพิ่มศักยภาพ ผู้นำชุมชน	คณะผู้บริหาร สมาชิก สภา พนักงานส่วนตำบล ลูกจ้าง ผู้นำหมู่บ้านและ ประชาชนผู้สนใจ	๕๐,๐๐๐	๕๐,๐๐๐	๕๐,๐๐๐	๕๐,๐๐๐	๕๐,๐๐๐	ชาวบ้านมี ความรู้	ผู้นำชุมชนได้รับ การเพิ่มพูนความรู้ ความสามารถ	สำนักปลัด

รายละเอียดโครงการพัฒนา

แผนพัฒนาท้องถิ่น (พ.ศ. ๒๕๖๖ – ๒๕๗๐)

องค์การบริหารส่วนตำบลห้วยยาง อำเภอบัวใหญ่ จังหวัดนครราชสีมา

แบบ ผ. ๐๒

ก. ยุทธศาสตร์จังหวัดที่ ๖ ยุทธศาสตร์การบริหารจัดการภาครัฐรองรับการพัฒนาเมืองและสังคมคุณภาพสูง (Smart City/Mice City/Art City/Safe City)

ข. ยุทธศาสตร์การพัฒนาของ อปท. ในเขตจังหวัดที่ ๕ ยุทธศาสตร์การพัฒนาระบบการบริหารภาครัฐ

ยุทธศาสตร์การพัฒนาของ อบต.ห้วยยางที่ ๑ ด้านการบริหารราชการให้มีประสิทธิภาพคุณภาพ

๑. แผนงานบริหารงานทั่วไป : งานบริหารทั่วไป (แนวทางการพัฒนาที่ ๑ จัดโครงสร้างองค์กรให้มีประสิทธิภาพบรรลุตามนโยบายและการบริหารงานอย่างโปร่งใสให้มีส่วนร่วมทุกภาคส่วน)

ที่	โครงการ	วัตถุประสงค์	เป้าหมาย (ผลผลิตของ โครงการ)	งบประมาณ					ตัวชี้วัด (KPI)	ผลที่คาดว่าจะ ได้รับ	หน่วยงาน รับผิดชอบหลัก
				๒๕๖๖ (บาท)	๒๕๖๗ (บาท)	๒๕๖๘ (บาท)	๒๕๖๙ (บาท)	๒๕๗๐ (บาท)			
๘	โครงการอบรม เสริมสร้างการมีส่วนร่วม ในระบอบประชาธิปไตย ประชาชนตำบลห้วย ยาง	เพื่อให้การประชาชน ผู้สนใจเข้าใจในระ บอบประชาธิปไตย อย่างแท้จริง	ฝึกอบรมประชาชน ผู้สนใจ จำนวน ๑๒ หมู่บ้าน	๕๐,๐๐๐	๕๐,๐๐๐	๕๐,๐๐๐	๕๐,๐๐๐	๕๐,๐๐๐	ภารกิจ สำเร็จตาม วัตถุประสงค์	เพิ่มประสิทธิภาพ ในการบริหารงาน ระหว่างส่วน ราชการต่าง ๆ และอำเภอบัวใหญ่	สำนักปลัด
๙	โครงการอบรม พัฒนาผู้นำชุมชนสู่ ต้นแบบด้านพลังงาน	เพื่อเสริมสร้างองค์ ความรู้ในการใช้ พลังงานอย่างมี ประสิทธิภาพ และ เตรียมความพร้อม สำหรับการเป็นแกน นำขับเคลื่อนองค์ ความรู้ด้านพลังงาน	อบรมให้ความรู้เรื่อง อนุรักษ์พลังงานและ พลังงานทดแทน จำนวน 1 ครั้ง	๓๐,๐๐๐	๓๐,๐๐๐	๓๐,๐๐๐	๓๐,๐๐๐	๓๐,๐๐๐	จัดอบรมให้ ความรู้ จำนวน 3 ครั้ง และเกิด ต้นแบบด้าน พลังงาน ประจำชุมชน	ประชาชนมีความรู้ ความเข้าใจในเรื่อง อนุรักษ์พลังงาน และพลังงาน ทดแทน และมี ความพร้อมในการ เป็นต้นแบบด้าน พลังงาน	สำนักปลัด

รายละเอียดโครงการพัฒนา

แผนพัฒนาท้องถิ่น (พ.ศ. ๒๕๖๖ – ๒๕๗๐)

องค์การบริหารส่วนตำบลห้วยยาง อำเภอบัวใหญ่ จังหวัดนครราชสีมา

แบบ ผ. ๐๒

ก. ยุทธศาสตร์จังหวัดที่ ๖ ยุทธศาสตร์การบริหารจัดการภาครัฐรองรับการพัฒนาเมืองและสังคมคุณภาพสูง (Smart City/Mice City/Art City/Safe City)

ข. ยุทธศาสตร์การพัฒนาของ อปท. ในเขตจังหวัดที่ ๕ ยุทธศาสตร์การพัฒนาระบบการบริหารภาครัฐ

ยุทธศาสตร์การพัฒนาของ อบต.ห้วยยางที่ ๑ ด้านการบริหารราชการให้มีประสิทธิภาพคุณภาพ

๑. แผนงานบริหารงานทั่วไป : งานบริหารทั่วไป (แนวทางการพัฒนาที่ ๑ จัดโครงสร้างองค์กรให้มีประสิทธิภาพบรรลุตามนโยบายและการบริหารงานอย่างโปร่งใสให้มีส่วนร่วมทุกภาคส่วน)

ที่	โครงการ	วัตถุประสงค์	เป้าหมาย (ผลผลิตของ โครงการ)	งบประมาณ					ตัวชี้วัด (KPI)	ผลที่คาดว่าจะได้รับ	หน่วยงาน รับผิดชอบหลัก
				๒๕๖๖ (บาท)	๒๕๖๗ (บาท)	๒๕๖๘ (บาท)	๒๕๖๙ (บาท)	๒๕๗๐ (บาท)			
๑๐	โครงการ อบต.ห้วยยางเคลื่อนที่ร่วมกับหน่วยงานอื่น	เพื่อออกหน่วยบริการประชาชนร่วมกับหน่วยงานอื่น	ภายในตำบลห้วยยาง	๕๐,๐๐๐	๕๐,๐๐๐	๕๐,๐๐๐	๕๐,๐๐๐	๕๐,๐๐๐	ความพึงพอใจ	ประชาชนได้รับความสะดวกในการรับบริการ	สำนักปลัด
๑๑	โครงการส่งเสริมการอนุรักษ์พลังงาน (หลอด LED)	เพื่อส่งเสริมการอนุรักษ์พลังงานและลดค่าใช้จ่ายด้านพลังงานไฟฟ้า	เปลี่ยนหลอดไฟ LED ขนาด ๒๐ วัตต์ จำนวน ๔๐๐ คราวเรือน ๆ ละ หลอด เป็นจำนวน ๔๐๐ หลอด	๘๐,๐๐๐	-	-	-	-	ลดได้ ๘,๐๐๐ วัตต์ คิดเป็นเงิน ๕๗,๖๐๐.- บาท/ปี	เกิดการเรียนรู้การประหยัดพลังงาน	สำนักปลัด

รายละเอียดโครงการพัฒนา
แผนพัฒนาท้องถิ่น (พ.ศ. ๒๕๖๖ – ๒๕๗๐)
องค์การบริหารส่วนตำบลห้วยยาง อำเภอบัวใหญ่ จังหวัดนครราชสีมา

แบบ ผ. ๐๒

ก. ยุทธศาสตร์จังหวัดที่ ๖ ยกระดับการบริหารจัดการภาครัฐรองรับการพัฒนาเมืองและสังคมคุณภาพสูง (SMART City/MICE City/ Art City / Safe City)

ข. ยุทธศาสตร์การพัฒนาของ อปท. ในเขตจังหวัดที่ ๒ ยุทธศาสตร์คุณภาพชีวิต

ยุทธศาสตร์การพัฒนาของ อบต.ห้วยยาง ที่ ๒ ด้านการศึกษา ศาสนา และวัฒนธรรม

๓. แผนงานการศึกษา : งานบริหารทั่วไปเกี่ยวกับการศึกษา (แนวทางที่ ๑ ส่งเสริมสนับสนุนการศึกษารวมถึงการศึกษาระบบและนอกระบบฯ)

ที่	โครงการ	วัตถุประสงค์	เป้าหมาย (ผลผลิตของ โครงการ)	งบประมาณ					ตัวชี้วัด (KPI)	ผลที่คาดว่าจะ ได้รับ	หน่วยงาน รับผิดชอบหลัก
				๒๕๖๖ (บาท)	๒๕๖๗ (บาท)	๒๕๖๘ (บาท)	๒๕๖๙ (บาท)	๒๕๗๐ (บาท)			
๑	โครงการพัฒนาศักยภาพ สภาเด็กและเยาวชน ตำบลห้วยยาง	๑) เพื่อพัฒนา ศักยภาพสภาเด็กและ เยาวชนตำบลห้วยยาง ของ อบต. ตามภารกิจ อำนาจหน้าที่เพื่อ ประชาชน ๒) เพื่อส่งเสริมเด็ก และเยาวชนได้มี ความรู้ ความสามารถ และทำงานร่วมกันให้ เกิดประโยชน์ต่อ ตนเองและผู้อื่นได้	เด็กและเยาวชน ในตำบลห้วย ยาง	๑๐๐,๐๐๐	๑๐๐,๐๐๐	๑๐๐,๐๐๐	๑๐๐,๐๐๐	๑๐๐,๐๐๐	เด็กและ เยาวชนร้อยละ ๖๐ มีศักยภาพ เพิ่มมากขึ้น	เด็กและเยาวชนมี ความรู้ และ ความสามารถ และ สามารถทำ ประโยชน์ให้กับ สังคม	กอง การศึกษา

รายละเอียดโครงการพัฒนา
แผนพัฒนาท้องถิ่น (พ.ศ. ๒๕๖๖ – ๒๕๗๐)
องค์การบริหารส่วนตำบลห้วยยาง อำเภอบัวใหญ่ จังหวัดนครราชสีมา

แบบ ผ. ๐๒

ก. ยุทธศาสตร์จังหวัดที่ ๖ ยุทธศาสตร์การบริหารจัดการภาครัฐรองรับการพัฒนาเมืองและสังคมคุณภาพสูง (SMART City/MICE City/ Art City / Safe City)

ข. ยุทธศาสตร์การพัฒนาของ อปท. ในเขตจังหวัดที่ ๒ ยุทธศาสตร์คุณภาพชีวิต

ยุทธศาสตร์การพัฒนาของ อบต.ห้วยยาง ที่ ๒ ด้านการศึกษา ศาสนา และวัฒนธรรม

๓. แผนงานการศึกษา : งานระดับก่อนวัยเรียนและประถมศึกษา (แนวทางที่ ๑ ส่งเสริมสนับสนุนการศึกษารวมถึงการศึกษาระบบและนอกระบบฯ)

ที่	โครงการ	วัตถุประสงค์	เป้าหมาย (ผลผลิตของ โครงการ)	งบประมาณ					ตัวชี้วัด (KPI)	ผลที่คาดว่าจะ ได้รับ	หน่วยงาน รับผิดชอบหลัก
				๒๕๖๖ (บาท)	๒๕๖๗ (บาท)	๒๕๖๘ (บาท)	๒๕๖๙ (บาท)	๒๕๗๐ (บาท)			
๒	โครงการวันเด็กแห่งชาติ	เพื่อส่งเสริมสนับสนุนจัด กิจกรรมวันเด็กแห่งชาติ และเด็กได้แสดงออก ในทางที่ถูกต้อง	นักเรียนใน เขตพื้นที่ องค์การ บริหารส่วน ตำบลห้วย ยาง	๘๐,๐๐๐	๘๐,๐๐๐	๑๕๐,๐๐๐	๑๕๐,๐๐๐	๑๕๐,๐๐๐	จำนวนเด็กที่ เข้าร่วม โครงการวัน เด็กแห่งชาติ	นักเรียนได้ร่วมจัด กิจกรรมวันเด็ก และได้แสดงออก ในทางที่ถูกต้อง	กอง การศึกษา
๓	โครงการทัศนศึกษาศูนย์ พัฒนาเด็กเล็ก ทั้ง ๒ แห่ง	เพื่อส่งเสริมและปลูกฝัง การเรียนรู้นอกห้องเรียน ให้กับศูนย์พัฒนาเด็กเล็ก	เด็กศูนย์ พัฒนาเด็ก เล็กทั้ง ๒ ศูนย์	๕๐,๐๐๐	๕๐,๐๐๐	๕๐,๐๐๐	๕๐,๐๐๐	๕๐,๐๐๐	เด็กเล็ก สามารถ ช่วยเหลือ ตัวเองได้ และ เกิดการเรียนรู้ ในด้านต่างๆ เพิ่มขึ้น	เด็กเล็กสามารถ ช่วยเหลือตัวเองได้ และเกิดการเรียนรู้ ในด้านต่างๆ เพิ่มขึ้น	กอง การศึกษา

รายละเอียดโครงการพัฒนา
แผนพัฒนาท้องถิ่น (พ.ศ. ๒๕๖๖ – ๒๕๗๐)
องค์การบริหารส่วนตำบลห้วยยาง อำเภอบัวใหญ่ จังหวัดนครราชสีมา

แบบ ผ. ๐๒

ก. ยุทธศาสตร์จังหวัดที่ ๖ ยกระดับการบริหารจัดการภาครัฐรองรับการพัฒนาเมืองและสังคมคุณภาพสูง (SMART City/MICE City/ Art City / Safe City)

ข. ยุทธศาสตร์การพัฒนาของ อปท. ในเขตจังหวัดที่ ๒ ยุทธศาสตร์คุณภาพชีวิต

ยุทธศาสตร์การพัฒนาของ อบต.ห้วยยาง ที่ ๒ ด้านการศึกษา ศาสนา และวัฒนธรรม

๓. แผนงานการศึกษา : งานระดับก่อนวัยเรียนและประถมศึกษา (แนวทางที่ ๑ ส่งเสริมสนับสนุนการศึกษารวมถึงการศึกษาระบบและนอกระบบฯ)

ที่	โครงการ	วัตถุประสงค์	เป้าหมาย (ผลผลิตของ โครงการ)	งบประมาณ					ตัวชี้วัด (KPI)	ผลที่คาดว่าจะได้รับ	หน่วยงาน รับผิดชอบหลัก
				๒๕๖๖ (บาท)	๒๕๖๗ (บาท)	๒๕๖๘ (บาท)	๒๕๖๙ (บาท)	๒๕๗๐ (บาท)			
๔	โครงการสนับสนุน ค่าใช้จ่ายการบริหาร สถานศึกษา (ค่าอาหารกลางวัน)	เพื่อส่งเสริม สนับสนุนให้เด็ก นักเรียนมีอาหาร กลางวันครบ ๕ หมู่	เด็กนักเรียน ศูนย์พัฒนาเด็ก เล็กขององค์การ บริหารส่วน ตำบลห้วยยาง จำนวน ๒ แห่ง	๓๕๐,๐๐๐	๓๕๐,๐๐๐	๓๕๐,๐๐๐	๓๕๐,๐๐๐	๓๕๐,๐๐๐	ร้อยละของ นักเรียนที่ได้รับ ประทาน อาหารกลาง วันที่มีคุณภาพ อย่างพอเพียง	นักเรียนได้รับ อาหารกลางวัน และได้รับ สารอาหารครบ ๕ หมู่	กอง การศึกษาฯ
๕	โครงการสนับสนุน ค่าใช้จ่ายการบริหาร สถานศึกษา (ค่าอาหารเสริมนม)	เพื่อจัดซื้ออาหาร เสริม(นม)	เด็กนักเรียน ศูนย์พัฒนาเด็ก ขององค์การ บริหารส่วน ตำบลห้วยยาง ทั้ง ๒ แห่ง และ โรงเรียนในเขต ทั้ง ๖ แห่ง	๑,๕๐๐,๐๐๐	๑,๕๐๐,๐๐๐	๑,๕๐๐,๐๐๐	๑,๕๐๐,๐๐๐	๑,๕๐๐,๐๐๐	ร้อยละของ นักเรียนที่ได้รับ ประทาน อาหารเสริมนม อย่างพอเพียง	เด็กนักเรียนได้รับ อาหารเสริม(นม) ครบทุกคน	กอง การศึกษาฯ

รายละเอียดโครงการพัฒนา
แผนพัฒนาท้องถิ่น (พ.ศ. ๒๕๖๖ – ๒๕๗๐)
องค์การบริหารส่วนตำบลห้วยยาง อำเภอบัวใหญ่ จังหวัดนครราชสีมา

แบบ ผ. ๐๒

ก. ยุทธศาสตร์จังหวัดที่ ๖ ยกระดับการบริหารจัดการภาครัฐรองรับการพัฒนาเมืองและสังคมคุณภาพสูง (SMART City/MICE City/ Art City / Safe City)

ข. ยุทธศาสตร์การพัฒนาของ อปท. ในเขตจังหวัดที่ ๒ ยุทธศาสตร์คุณภาพชีวิต

ยุทธศาสตร์การพัฒนาของ อบต.ห้วยยาง ที่ ๒ ด้านการศึกษา ศาสนา และวัฒนธรรม

๓. แผนงานการศึกษา : งานระดับก่อนวัยเรียนและประถมศึกษา (แนวทางที่ ๑ ส่งเสริมสนับสนุนการศึกษารวมถึงการศึกษาระบบและนอกระบบฯ)

ที่	โครงการ	วัตถุประสงค์	เป้าหมาย (ผลผลิตของ โครงการ)	งบประมาณ					ตัวชี้วัด (KPI)	ผลที่คาดว่าจะ ได้รับ	หน่วยงาน รับผิดชอบหลัก
				๒๕๖๖ (บาท)	๒๕๖๗ (บาท)	๒๕๖๘ (บาท)	๒๕๖๙ (บาท)	๒๕๗๐ (บาท)			
๖	โครงการสนับสนุนค่าใช้จ่ายสถานศึกษา (ค่าหนังสือเรียน, ค่าอุปกรณ์การเรียน, ค่าเครื่องแบบนักเรียน, ค่ากิจกรรมพัฒนาผู้เรียน)	๑) เพื่อสนับสนุนค่าใช้จ่ายสถานศึกษา (ค่าหนังสือเรียน, ค่าอุปกรณ์การเรียน, ค่าเครื่องแบบนักเรียน, ค่ากิจกรรมพัฒนาผู้เรียน) ๒) เพื่อลดภาระค่าใช้จ่ายให้กับผู้ปกครอง	เด็กนักเรียน ศูนย์พัฒนาเด็กเล็กขององค์การบริหารส่วนตำบลห้วยยาง จำนวน ๒ แห่ง	๓๐,๐๐๐	๓๐,๐๐๐	๓๐,๐๐๐	๓๐,๐๐๐	๓๐,๐๐๐	เด็กร้อยละ ๑๐๐ ในศูนย์พัฒนาเด็กเล็ก ได้รับการสนับสนุนด้านการศึกษา	เด็กมีหนังสือเรียน อุปกรณ์การเรียน เครื่องแบบนักเรียน และได้ทำกิจกรรมที่ส่งเสริมพัฒนาการที่ดีขึ้น	กองการศึกษา
๗	โครงการสนับสนุนค่าใช้จ่ายสถานศึกษา (ค่าจัดการเรียนการสอน)	เพื่อส่งเสริมการจัดการเรียนการสอนของ ศพด. จัดสรรสำหรับเด็กปฐมวัย ๒-๕ ปี ๑,๗๐๐บาท/คน	ศพด. ๒ แห่ง	๑๒๐,๐๐๐	๑๒๐,๐๐๐	๑๒๐,๐๐๐	๑๒๐,๐๐๐	๑๒๐,๐๐๐	จำนวนสื่อที่จัดการเรียนการสอน	นักเรียนมีทักษะและความรู้เพิ่มขึ้น	กองการศึกษาฯ

รายละเอียดโครงการพัฒนา
แผนพัฒนาท้องถิ่น (พ.ศ. ๒๕๖๖ – ๒๕๗๐)
องค์การบริหารส่วนตำบลห้วยยาง อำเภอบัวใหญ่ จังหวัดนครราชสีมา

แบบ ผ. ๐๒

ก. ยุทธศาสตร์จังหวัดที่ ๖ ยกระดับการบริหารจัดการภาครัฐรองรับการพัฒนาเมืองและสังคมคุณภาพสูง (SMART City/MICE City/ Art City / Safe City)

ข. ยุทธศาสตร์การพัฒนาของ อปท. ในเขตจังหวัดที่ ๒ ยุทธศาสตร์คุณภาพชีวิต

ยุทธศาสตร์การพัฒนาของ อบต.ห้วยยาง ที่ ๒ ด้านการศึกษา ศาสนา และวัฒนธรรม

๓. แผนงานการศึกษา : งานระดับก่อนวัยเรียนและประถมศึกษา (แนวทางที่ ๑ ส่งเสริมสนับสนุนการศึกษารวมถึงการศึกษาระบบและนอกระบบฯ)

ที่	โครงการ	วัตถุประสงค์	เป้าหมาย (ผลผลิตของ โครงการ)	งบประมาณ					ตัวชี้วัด (KPI)	ผลที่คาดว่าจะ ได้รับ	หน่วยงาน รับผิดชอบหลัก
				๒๕๖๖ (บาท)	๒๕๖๗ (บาท)	๒๕๖๘ (บาท)	๒๕๖๙ (บาท)	๒๕๗๐ (บาท)			
๘	โครงการปรับปรุงภูมิทัศน์ ศูนย์พัฒนาเด็กเล็กของ องค์การบริหารส่วนตำบล ห้วยยาง	๑) เพื่อปรับปรุงภูมิ ทัศน์ศูนย์พัฒนาเด็ก เล็กขององค์การ บริหารส่วนตำบลห้วย ยาง ๒) เพื่อให้ศูนย์พัฒนา เด็กเล็กน่ายุ มี สภาพแวดล้อมที่ดี	ศูนย์พัฒนาเด็ก เล็กของ อบต. ห้วยยาง	๕๐,๐๐๐	๔๐,๐๐๐	๔๐,๐๐๐	๔๐,๐๐๐	๔๐,๐๐๐	ร้อยละ ๙๐ เด็กได้รับ บรรยากาศที่ดี ในการเรียน	ศพด. มี สิ่งแวดล้อมที่ดีและ เสริมสร้าง บรรยากาศในการ เรียนการสอน	กอง การศึกษา
๙	โครงการปัจฉิมนิเทศ และปฐมนิเทศ ศูนย์ พัฒนาเด็กเล็กองค์การ บริหารส่วนตำบลห้วยยาง ทั้ง ๒ แห่ง	ปัจฉิมนิเทศเพื่อสร้าง ขวัญกำลังใจให้เด็ก และ เพื่อปฐมนิเทศ เพื่อชี้แจงแนวทางการ เรียนการสอนให้ ผู้ปกครองทราบ	ศพด. ๒ แห่ง บ้านขามเตี้ย และบ้านดงบัง	๒๐,๐๐๐	๒๐,๐๐๐	๒๐,๐๐๐	๒๐,๐๐๐	๒๐,๐๐๐	การมีส่วนร่วม	ผู้ปกครองได้ทราบ ถึงแนวทางการ เรียนการสอน	กอง การศึกษา

รายละเอียดโครงการพัฒนา
แผนพัฒนาท้องถิ่น (พ.ศ. ๒๕๖๖ – ๒๕๗๐)
องค์การบริหารส่วนตำบลห้วยยาง อำเภอบัวใหญ่ จังหวัดนครราชสีมา

แบบ ผ. ๐๒

ก. ยุทธศาสตร์จังหวัดที่ ๖ ยกระดับการบริหารจัดการภาครัฐรองรับการพัฒนาเมืองและสังคมคุณภาพสูง (SMART City/MICE City/ Art City / Safe City)

ข. ยุทธศาสตร์การพัฒนาของ อบท. ในเขตจังหวัดที่ ๒ ยุทธศาสตร์คุณภาพชีวิต

ยุทธศาสตร์การพัฒนาของ อบต.ห้วยยาง ที่ ๒ ด้านการศึกษา ศาสนา และวัฒนธรรม

๓. แผนงานการศึกษา : งานระดับก่อนวัยเรียนและประถมศึกษา (แนวทางที่ ๑ ส่งเสริมสนับสนุนการศึกษารวมถึงการศึกษาระบบและนอกระบบฯ)

ที่	โครงการ	วัตถุประสงค์	เป้าหมาย (ผลผลิตของ โครงการ)	งบประมาณ					ตัวชี้วัด (KPI)	ผลที่คาดว่าจะได้รับ	หน่วยงาน รับผิดชอบหลัก
				๒๕๖๖ (บาท)	๒๕๖๗ (บาท)	๒๕๖๘ (บาท)	๒๕๖๙ (บาท)	๒๕๗๐ (บาท)			
๑๐	อุดหนุนโครงการอาหารกลางวันโรงเรียนบ้านด่านช้าง	เพื่อส่งเสริมสนับสนุนให้เด็กนักเรียนมีอาหารกลางวันครบ ๕ หมู่	เด็กนักเรียน (อุดหนุนโรงเรียนบ้านด่านช้าง)	๓๖๐,๐๐๐	๓๖๐,๐๐๐	๓๖๐,๐๐๐	๓๖๐,๐๐๐	๓๖๐,๐๐๐	เด็กนักเรียนได้รับอาหารครบ ๕ หมู่ ร้อยละ ๑๐๐	เด็กนักเรียนมีร่างกายที่แข็งแรง เจริญเติบโต	กองการศึกษา
๑๑	อุดหนุนโครงการอาหารกลางวันโรงเรียนบ้านห้วยยาง	เพื่อส่งเสริมสนับสนุนให้เด็กนักเรียนมีอาหารกลางวันครบ ๕ หมู่	เด็กนักเรียน (อุดหนุนโรงเรียนบ้านห้วยยาง)	๒๖๔,๐๐๐	๒๖๔,๐๐๐	๒๖๔,๐๐๐	๒๖๔,๐๐๐	๒๖๔,๐๐๐	เด็กนักเรียนได้รับอาหารครบ ๕ หมู่ ร้อยละ ๑๐๐	เด็กนักเรียนมีร่างกายที่แข็งแรง เจริญเติบโต	กองการศึกษา
๑๒	อุดหนุนโครงการอาหารกลางวันโรงเรียนบ้านขามเตี้ย	เพื่อส่งเสริมสนับสนุนให้เด็กนักเรียนมีอาหารกลางวันครบ ๕ หมู่	เด็กนักเรียน (อุดหนุนโรงเรียนบ้านขามเตี้ย)	๔๘๐,๐๐๐	๔๘๐,๐๐๐	๔๘๐,๐๐๐	๔๘๐,๐๐๐	๔๘๐,๐๐๐	เด็กนักเรียนได้รับอาหารครบ ๕ หมู่ ร้อยละ ๑๐๐	เด็กนักเรียนมีร่างกายที่แข็งแรง เจริญเติบโต	กองการศึกษา

รายละเอียดโครงการพัฒนา

แผนพัฒนาท้องถิ่น (พ.ศ. ๒๕๖๖ – ๒๕๗๐)

องค์การบริหารส่วนตำบลห้วยยาง อำเภอบัวใหญ่ จังหวัดนครราชสีมา

ก. ยุทธศาสตร์จังหวัดที่ ๖ ยกระดับการบริหารจัดการภาครัฐรองรับการพัฒนาเมืองและสังคมคุณภาพสูง (SMART City/MICE City/ Art City / Safe City)

ข. ยุทธศาสตร์การพัฒนาของ อปท. ในเขตจังหวัดที่ ๒ ยุทธศาสตร์คุณภาพชีวิต

ยุทธศาสตร์การพัฒนาของ อบต.ห้วยยาง ที่ ๒ ด้านการศึกษา ศาสนา และวัฒนธรรม

๓. แผนงานการศึกษา : งานระดับก่อนวัยเรียนและประถมศึกษา (แนวทางที่ ๑ ส่งเสริมสนับสนุนการศึกษารวมถึงการศึกษาระบบและนอกระบบฯ)

ที่	โครงการ	วัตถุประสงค์	เป้าหมาย (ผลผลิตของ โครงการ)	งบประมาณ					ตัวชี้วัด (KPI)	ผลที่คาดว่าจะ ได้รับ	หน่วยงาน รับผิดชอบหลัก
				๒๕๖๖ (บาท)	๒๕๖๗ (บาท)	๒๕๖๘ (บาท)	๒๕๖๙ (บาท)	๒๕๗๐ (บาท)			
๑๓	อุดหนุนโครงการอาหารกลางวันโรงเรียนบ้านดงบัง	เพื่อส่งเสริมสนับสนุนให้เด็กนักเรียนมีอาหารกลางวันครบ ๕ หมู่	เด็กนักเรียน (อุดหนุนโรงเรียนบ้านดงบัง)	๔๖๘,๐๐๐	๔๖๘,๐๐๐	๔๖๘,๐๐๐	๔๖๘,๐๐๐	๔๖๘,๐๐๐	เด็กนักเรียนได้รับอาหารครบ ๕ หมู่ ร้อยละ ๑๐๐	เด็กนักเรียนมีร่างกายที่แข็งแรง เจริญเติบโต	กองการศึกษา
๑๔	อุดหนุนโครงการอาหารกลางวันโรงเรียนบ้านเก่าจิว	เพื่อส่งเสริมสนับสนุนให้เด็กนักเรียนมีอาหารกลางวันครบ ๕ หมู่	เด็กนักเรียน (อุดหนุนโรงเรียนบ้านเก่าจิว)	๒๔๐,๐๐๐	๒๔๐,๐๐๐	๒๔๐,๐๐๐	๒๔๐,๐๐๐	๒๔๐,๐๐๐	เด็กนักเรียนได้รับอาหารครบ ๕ หมู่ ร้อยละ ๑๐๐	เด็กนักเรียนมีร่างกายที่แข็งแรง เจริญเติบโต	กองการศึกษา
๑๕	อุดหนุนโครงการอาหารกลางวันโรงเรียนบ้านหนองหญ้าปล้อง	เพื่อส่งเสริมสนับสนุนให้เด็กนักเรียนมีอาหารกลางวันครบ ๕ หมู่	เด็กนักเรียน (อุดหนุนโรงเรียนบ้านหนองหญ้าปล้อง)	๓๑๒,๐๐๐	๓๑๒,๐๐๐	๓๑๒,๐๐๐	๓๑๒,๐๐๐	๓๑๒,๐๐๐	เด็กนักเรียนได้รับอาหารครบ ๕ หมู่ ร้อยละ ๑๐๐	เด็กนักเรียนมีร่างกายที่แข็งแรง เจริญเติบโต	กองการศึกษา

รายละเอียดโครงการพัฒนา
แผนพัฒนาท้องถิ่น (พ.ศ. ๒๕๖๖ – ๒๕๗๐)
องค์การบริหารส่วนตำบลห้วยยาง อำเภอบัวใหญ่ จังหวัดนครราชสีมา

แบบ ผ. ๐๒

ก. ยุทธศาสตร์จังหวัดที่ ๕ ยุทธศาสตร์บริหารจัดการทรัพยากรธรรมชาติและสิ่งแวดล้อมให้เกิดสมดุลและยั่งยืน

ข. ยุทธศาสตร์การพัฒนาของ อปท. ในเขตจังหวัดที่ ๒ ยุทธศาสตร์คุณภาพชีวิต

ยุทธศาสตร์การพัฒนา อบต.ห้วยยาง ๒ ด้านการสาธารณสุข

๔. แผนงานสาธารณสุข : งานบริหารทั่วไปเกี่ยวกับสาธารณสุข (แนวทางที่ ๑ บูรณาการบริหารจัดการดิน น้ำ ป่า ขยะ มลภาวะ โดยมีส่วนร่วมของชุมชน)

ที่	โครงการ	วัตถุประสงค์	เป้าหมาย (ผลผลิตของ โครงการ)	งบประมาณ					ตัวชี้วัด (KPI)	ผลที่คาดว่าจะ ได้รับ	หน่วยงาน รับผิดชอบหลัก
				๒๕๖๖ (บาท)	๒๕๖๗ (บาท)	๒๕๖๘ (บาท)	๒๕๖๙ (บาท)	๒๕๗๐ (บาท)			
๑	โครงการรณรงค์และส่งเสริมการคัดแยกขยะที่ต้นทาง	๑. เพื่อลดปริมาณขยะในชุมชน ๒. ลดปัญหามลพิษจากขยะ ๓. สร้างจิตสำนึกให้ชุมชนรักษาความสะอาดและรู้จักวิธีคัดแยกและกำจัดขยะที่ถูกต้อง	ภายในตำบลห้วยยาง	๒๐๐,๐๐๐	๒๐๐,๐๐๐	๒๐๐,๐๐๐	๒๐๐,๐๐๐	๒๐๐,๐๐๐	จำนวนขยะที่ลดลงร้อยละ ๒	๑. ปริมาณขยะในชุมชนลดลงชุมชน ๒. ประชาชนมีจิตสำนึกในการรักษาความสะอาดและรู้จักวิธีคัดแยกและกำจัดขยะที่ถูกต้อง	กองส่งเสริมการเกษตร

รายละเอียดโครงการพัฒนา
แผนพัฒนาท้องถิ่น (พ.ศ. ๒๕๖๖ – ๒๕๗๐)
องค์การบริหารส่วนตำบลห้วยยาง อำเภอบัวใหญ่ จังหวัดนครราชสีมา

ก. ยุทธศาสตร์จังหวัดที่ ๕ ยกระดับบริหารจัดการทรัพยากรธรรมชาติและสิ่งแวดล้อมให้เกิดสมดุลและยั่งยืน

ข. ยุทธศาสตร์การพัฒนาของ อปท. ในเขตจังหวัดที่ ๒ ยุทธศาสตร์คุณภาพชีวิต

ยุทธศาสตร์การพัฒนา อบต.ห้วยยาง ๒ ด้านการสาธารณสุข

๔. แผนงานสาธารณสุข : งานบริการทั่วไปเกี่ยวกับสาธารณสุข (แนวทางที่ ๒ จัดส่งเสริมสุขภาพภาคประชาชนเพื่อการพึ่งพาตนเองของประชาชนสู่การมีสุขภาพที่ดี)

ที่	โครงการ	วัตถุประสงค์	เป้าหมาย (ผลผลิตของ โครงการ)	งบประมาณ					ตัวชี้วัด (KPI)	ผลที่คาดว่าจะ ได้รับ	หน่วยงาน รับผิดชอบหลัก
				๒๕๖๖ (บาท)	๒๕๖๗ (บาท)	๒๕๖๘ (บาท)	๒๕๖๙ (บาท)	๒๕๗๐ (บาท)			
๒	อุดหนุนโครงการตามพระราชดำริด้านสาธารณสุข หมู่ที่ ๑ บ้านด่านช้าง (จำนวน ๓ โครงการ)	เพื่อให้ประชาชนมีสุขภาพและคุณภาพชีวิตที่ดี	ประชาชนในหมู่บ้าน (อุดหนุนกรรมการหมู่บ้าน หมู่ที่ ๑)	๒๐,๐๐๐	๒๐,๐๐๐	๒๐,๐๐๐	๒๐,๐๐๐	๒๐,๐๐๐	ประชาชนร้อยละ ๘๐ มีสุขภาพดี	ประชาชนในหมู่บ้านมีความรู้ด้านสาธารณสุข และสามารถนำไปปฏิบัติให้ถูกต้อง	สำนักงานปลัด
๓	อุดหนุนโครงการตามพระราชดำริด้านสาธารณสุข หมู่ที่ ๒ บ้านดอนกระชาย (จำนวน ๓ โครงการ)	เพื่อให้ประชาชนมีสุขภาพและคุณภาพชีวิตที่ดี	ประชาชนในหมู่บ้าน (อุดหนุนกรรมการหมู่บ้าน หมู่ที่ ๒)	๒๐,๐๐๐	๒๐,๐๐๐	๒๐,๐๐๐	๒๐,๐๐๐	๒๐,๐๐๐	ประชาชนร้อยละ ๘๐ มีสุขภาพดี	ประชาชนในหมู่บ้านมีความรู้ด้านสาธารณสุข และสามารถนำไปปฏิบัติให้ถูกต้อง	สำนักงานปลัด
๔	อุดหนุนโครงการตามพระราชดำริด้านสาธารณสุข หมู่ที่ ๓ บ้านห้วยยาง (จำนวน ๓ โครงการ)	เพื่อให้ประชาชนมีสุขภาพและคุณภาพชีวิตที่ดี	ประชาชนในหมู่บ้าน (อุดหนุนกรรมการหมู่บ้าน หมู่ที่ ๓)	๒๐,๐๐๐	๒๐,๐๐๐	๒๐,๐๐๐	๒๐,๐๐๐	๒๐,๐๐๐	ประชาชนร้อยละ ๘๐ มีสุขภาพดี	ประชาชนในหมู่บ้านมีความรู้ด้านสาธารณสุข และสามารถนำไปปฏิบัติให้ถูกต้อง	สำนักงานปลัด

รายละเอียดโครงการพัฒนา
แผนพัฒนาท้องถิ่น (พ.ศ. ๒๕๖๖ – ๒๕๗๐)
องค์การบริหารส่วนตำบลห้วยยาง อำเภอบัวใหญ่ จังหวัดนครราชสีมา

ก. ยุทธศาสตร์จังหวัดที่ ๕ ยกระดับบริหารจัดการทรัพยากรธรรมชาติและสิ่งแวดล้อมให้เกิดสมดุลและยั่งยืน

ข. ยุทธศาสตร์การพัฒนาของ อบท. ในเขตจังหวัดที่ ๒ ยุทธศาสตร์คุณภาพชีวิต

ยุทธศาสตร์การพัฒนา อบต.ห้วยยาง ๒ ด้านการสาธารณสุข

๔. แผนงานสาธารณสุข : งานบริการทั่วไปเกี่ยวกับสาธารณสุข (แนวทางการ ๒ จัดส่งเสริมสุขภาพภาคประชาชนเพื่อการพึ่งพาตนเองของประชาชนสู่การมีสุขภาพที่ดี)

ที่	โครงการ	วัตถุประสงค์	เป้าหมาย (ผลผลิตของ โครงการ)	งบประมาณ					ตัวชี้วัด (KPI)	ผลที่คาดว่าจะ ได้รับ	หน่วยงาน รับผิดชอบหลัก
				๒๕๖๖ (บาท)	๒๕๖๗ (บาท)	๒๕๖๘ (บาท)	๒๕๖๙ (บาท)	๒๕๗๐ (บาท)			
๕	อุดหนุนโครงการตามพระราชดำริด้านสาธารณสุข หมู่ที่ ๔ บ้านขามเตี้ย (จำนวน ๓ โครงการ)	เพื่อให้ประชาชนมีสุขภาพและคุณภาพชีวิตที่ดี	ประชาชนในหมู่บ้าน (อุดหนุนกรรมการหมู่บ้าน หมู่ที่ ๔)	๒๐,๐๐๐	๒๐,๐๐๐	๒๐,๐๐๐	๒๐,๐๐๐	๒๐,๐๐๐	ประชาชนร้อยละ ๘๐ มีสุขภาพดี	ประชาชนในหมู่บ้านมีความรู้ด้านสาธารณสุข และสามารถนำไปปฏิบัติให้ถูกต้อง	สำนักงานปลัด
๖	อุดหนุนโครงการตามพระราชดำริด้านสาธารณสุข หมู่ที่ ๕ บ้านห้วยคร้อ (จำนวน ๓ โครงการ)	เพื่อให้ประชาชนมีสุขภาพและคุณภาพชีวิตที่ดี	ประชาชนในหมู่บ้าน (อุดหนุนกรรมการหมู่บ้าน หมู่ที่ ๕)	๒๐,๐๐๐	๒๐,๐๐๐	๒๐,๐๐๐	๒๐,๐๐๐	๒๐,๐๐๐	ประชาชนร้อยละ ๘๐ มีสุขภาพดี	ประชาชนในหมู่บ้านมีความรู้ด้านสาธารณสุข และสามารถนำไปปฏิบัติให้ถูกต้อง	สำนักงานปลัด
๗	อุดหนุนโครงการตามพระราชดำริด้านสาธารณสุข หมู่ที่ ๖ บ้านดงบัง (จำนวน ๓ โครงการ)	เพื่อให้ประชาชนมีสุขภาพและคุณภาพชีวิตที่ดี	ประชาชนในหมู่บ้าน (อุดหนุนกรรมการหมู่บ้าน หมู่ที่ ๖)	๒๐,๐๐๐	๒๐,๐๐๐	๒๐,๐๐๐	๒๐,๐๐๐	๒๐,๐๐๐	ประชาชนร้อยละ ๘๐ มีสุขภาพดี	ประชาชนในหมู่บ้านมีความรู้ด้านสาธารณสุข และสามารถนำไปปฏิบัติให้ถูกต้อง	สำนักงานปลัด

รายละเอียดโครงการพัฒนา
แผนพัฒนาท้องถิ่น (พ.ศ. ๒๕๖๖ – ๒๕๗๐)
องค์การบริหารส่วนตำบลห้วยยาง อำเภอบัวใหญ่ จังหวัดนครราชสีมา

ก. ยุทธศาสตร์จังหวัดที่ ๕ ยกระดับบริหารจัดการทรัพยากรธรรมชาติและสิ่งแวดล้อมให้เกิดสมดุลและยั่งยืน

ข. ยุทธศาสตร์การพัฒนาของ อบท. ในเขตจังหวัดที่ ๒ ยุทธศาสตร์คุณภาพชีวิต

ยุทธศาสตร์การพัฒนา อบต.ห้วยยาง ๒ ด้านการสาธารณสุข

๔. แผนงานสาธารณสุข : งานบริการทั่วไปเกี่ยวกับสาธารณสุข (แนวทางที่ ๒ จัดส่งเสริมสุขภาพภาคประชาชนเพื่อการพึ่งพาตนเองของประชาชนสู่การมีสุขภาพที่ดี)

ที่	โครงการ	วัตถุประสงค์	เป้าหมาย (ผลผลิตของ โครงการ)	งบประมาณ					ตัวชี้วัด (KPI)	ผลที่คาดว่าจะ ได้รับ	หน่วยงาน รับผิดชอบหลัก
				๒๕๖๖ (บาท)	๒๕๖๗ (บาท)	๒๕๖๘ (บาท)	๒๕๖๙ (บาท)	๒๕๗๐ (บาท)			
๘	อุดหนุนโครงการตามพระราชดำริด้านสาธารณสุข หมู่ที่ ๗ บ้านเก่าจิว (จำนวน ๓ โครงการ)	เพื่อให้ประชาชนมีสุขภาพและคุณภาพชีวิตที่ดี	ประชาชนในหมู่บ้าน (อุดหนุนกรรมการหมู่บ้าน หมู่ที่ ๗)	๒๐,๐๐๐	๒๐,๐๐๐	๒๐,๐๐๐	๒๐,๐๐๐	๒๐,๐๐๐	ประชาชนร้อยละ ๘๐ มีสุขภาพดี	ประชาชนในหมู่บ้านมีความรู้ด้านสาธารณสุข และสามารถนำไปปฏิบัติให้ถูกต้อง	สำนักงานปลัด
๙	อุดหนุนโครงการตามพระราชดำริด้านสาธารณสุข หมู่ที่ ๘ บ้านบุไทย (จำนวน ๓ โครงการ)	เพื่อให้ประชาชนมีสุขภาพและคุณภาพชีวิตที่ดี	ประชาชนในหมู่บ้าน (อุดหนุนกรรมการหมู่บ้าน หมู่ที่ ๘)	๒๐,๐๐๐	๒๐,๐๐๐	๒๐,๐๐๐	๒๐,๐๐๐	๒๐,๐๐๐	ประชาชนร้อยละ ๘๐ มีสุขภาพดี	ประชาชนในหมู่บ้านมีความรู้ด้านสาธารณสุข และสามารถนำไปปฏิบัติให้ถูกต้อง	สำนักงานปลัด
๑๐	อุดหนุนโครงการตามพระราชดำริด้านสาธารณสุข หมู่ที่ ๙ บ้านหนองหญ้าปล้อง (จำนวน ๓ โครงการ)	เพื่อให้ประชาชนมีสุขภาพและคุณภาพชีวิตที่ดี	ประชาชนในหมู่บ้าน (อุดหนุนกรรมการหมู่บ้าน หมู่ที่ ๙)	๒๐,๐๐๐	๒๐,๐๐๐	๒๐,๐๐๐	๒๐,๐๐๐	๒๐,๐๐๐	ประชาชนร้อยละ ๘๐ มีสุขภาพดี	ประชาชนในหมู่บ้านมีความรู้ด้านสาธารณสุข และสามารถนำไปปฏิบัติให้ถูกต้อง	สำนักงานปลัด

รายละเอียดโครงการพัฒนา
แผนพัฒนาท้องถิ่น (พ.ศ. ๒๕๖๖ – ๒๕๗๐)
องค์การบริหารส่วนตำบลห้วยยาง อำเภอบัวใหญ่ จังหวัดนครราชสีมา

แบบ ผ. ๐๒

ก. ยุทธศาสตร์จังหวัดที่ ๕ ยกระดับบริหารจัดการทรัพยากรธรรมชาติและสิ่งแวดล้อมให้เกิดสมดุลและยั่งยืน

ข. ยุทธศาสตร์การพัฒนาของ อบท. ในเขตจังหวัดที่ ๒ ยุทธศาสตร์คุณภาพชีวิต

ยุทธศาสตร์การพัฒนา อบต.ห้วยยาง ๒ ด้านการสาธารณสุข

๔. แผนงานสาธารณสุข : งานบริการทั่วไปเกี่ยวกับสาธารณสุข (แนวทางที่ ๒ จัดส่งเสริมสุขภาพภาคประชาชนเพื่อการพึ่งพาตนเองของประชาชนสู่การมีสุขภาพที่ดี)

ที่	โครงการ	วัตถุประสงค์	เป้าหมาย (ผลผลิตของ โครงการ)	งบประมาณ					ตัวชี้วัด (KPI)	ผลที่คาดว่าจะ ได้รับ	หน่วยงาน รับผิดชอบหลัก
				๒๕๖๖ (บาท)	๒๕๖๗ (บาท)	๒๕๖๘ (บาท)	๒๕๖๙ (บาท)	๒๕๗๐ (บาท)			
๑๑	อุดหนุนโครงการตามพระราชดำริด้านสาธารณสุข หมู่ที่ ๑๐ บ้านสระไผ่ (จำนวน ๓ โครงการ)	เพื่อให้ประชาชนมีสุขภาพและคุณภาพชีวิตที่ดี	ประชาชนในหมู่บ้าน (อุดหนุนกรรมการหมู่บ้าน หมู่ที่ ๑๐)	๒๐,๐๐๐	๒๐,๐๐๐	๒๐,๐๐๐	๒๐,๐๐๐	๒๐,๐๐๐	ประชาชนร้อยละ ๘๐ มีสุขภาพดี	ประชาชนในหมู่บ้านมีความรู้ด้านสาธารณสุข และสามารถนำไปปฏิบัติให้ถูกต้อง	สำนักงานปลัด
๑๒	อุดหนุนโครงการตามพระราชดำริด้านสาธารณสุข หมู่ที่ ๑๑ บ้านดงสว่าง (จำนวน ๓ โครงการ)	เพื่อให้ประชาชนมีสุขภาพและคุณภาพชีวิตที่ดี	ประชาชนในหมู่บ้าน (อุดหนุนกรรมการหมู่บ้าน หมู่ที่ ๑๑)	๒๐,๐๐๐	๒๐,๐๐๐	๒๐,๐๐๐	๒๐,๐๐๐	๒๐,๐๐๐	ประชาชนร้อยละ ๘๐ มีสุขภาพดี	ประชาชนในหมู่บ้านมีความรู้ด้านสาธารณสุข และสามารถนำไปปฏิบัติให้ถูกต้อง	สำนักงานปลัด
๑๓	อุดหนุนโครงการตามพระราชดำริด้านสาธารณสุข หมู่ที่ ๑๒ บ้านหนองไผ่งาม(จำนวน ๓ โครงการ)	เพื่อให้ประชาชนมีสุขภาพและคุณภาพชีวิตที่ดี	ประชาชนในหมู่บ้าน (อุดหนุนกรรมการหมู่บ้าน หมู่ที่ ๑๒)	๒๐,๐๐๐	๒๐,๐๐๐	๒๐,๐๐๐	๒๐,๐๐๐	๒๐,๐๐๐	ประชาชนร้อยละ ๘๐ มีสุขภาพดี	ประชาชนในหมู่บ้านมีความรู้ด้านสาธารณสุข และสามารถนำไปปฏิบัติให้ถูกต้อง	สำนักงานปลัด

รายละเอียดโครงการพัฒนา
แผนพัฒนาท้องถิ่น (พ.ศ. ๒๕๖๖ – ๒๕๗๐)
องค์การบริหารส่วนตำบลห้วยยาง อำเภอบัวใหญ่ จังหวัดนครราชสีมา

แบบ ผ. ๐๒

ก. ยุทธศาสตร์จังหวัดที่ ๕ ยุทธศาสตร์บริหารจัดการทรัพยากรธรรมชาติและสิ่งแวดล้อมให้เกิดสมดุลและยั่งยืน

ข. ยุทธศาสตร์การพัฒนาของ อบท. ในเขตจังหวัดที่ ๒ ยุทธศาสตร์คุณภาพชีวิต

ยุทธศาสตร์การพัฒนา อบต.ห้วยยาง ๒ ด้านการสาธารณสุข

๔. แผนงานสาธารณสุข : งานบริการทั่วไปเกี่ยวกับสาธารณสุข (แนวทางที่ ๒ จัดส่งเสริมสุขภาพภาคประชาชนเพื่อการพึ่งพาตนเองของประชาชนสู่การมีสุขภาพที่ดี)

ที่	โครงการ	วัตถุประสงค์	เป้าหมาย (ผลผลิตของ โครงการ)	งบประมาณ					ตัวชี้วัด (KPI)	ผลที่คาดว่าจะ ได้รับ	หน่วยงาน รับผิดชอบหลัก
				๒๕๖๖ (บาท)	๒๕๖๗ (บาท)	๒๕๖๘ (บาท)	๒๕๖๙ (บาท)	๒๕๗๐ (บาท)			
๑๔	โครงการฝึกอบรมให้ความรู้ ควบคุมและป้องกันโรค ระบาดและ โรคไขเลือดออก	ส่งเสริมสุขภาพ	เดินรณรงค์ตาม หมู่บ้าน ทั้ง ๑๒ หมู่บ้าน	๕๐,๐๐๐	๕๐,๐๐๐	๕๐,๐๐๐	๕๐,๐๐๐	๕๐,๐๐๐	ประชาชนในพื้นที่ไม่เกิด ไขเลือดออก และโรคระบาด	ประชาชนมีสุขภาพ ดี	สำนักงาน ปลัด
๑๕	โครงการพัฒนาศักยภาพ เจ้าหน้าที่งานบริการ สาธารณสุข แกนนำชุมชน และแกนนำสุขภาพในการ ดำเนินงานด้านสาธารณสุข	เพื่อให้ความรู้และ เพิ่มศักยภาพแกน นำสุขภาพ	แกนนำสุขภาพทั้ง ๑๒ หมู่บ้าน	๕๐,๐๐๐	๕๐,๐๐๐	๕๐,๐๐๐	๕๐,๐๐๐	๕๐,๐๐๐	แกนนำสุขภาพ มีความรู้	แกนนำสุขภาพมี ความรู้	สำนัก งานปลัด
๑๖	โครงการป้องกันและควบคุม โรคพิษสุนัขบ้า ตามโครงการ สัตว์ ปลอดภัยคนปลอดภัย จากโรคพิษสุนัขบ้า ตาม ปณิธานศาสตราจารย์ ดร.สมเด็จเจ้าฟ้าฯดร.จุฬาลงกรณ์ ฯ	สำหรับสำรวจ และฉีดวัคซีน ป้องกันและ ควบคุมโรค	ทุกหมู่บ้านจำนวน ๒ ครั้ง ๖ เดือนต่อครั้ง ตามความเหมาะสม ของช่วงเวลา	๕๐,๐๐๐	๕๐,๐๐๐	๕๐,๐๐๐	๕๐,๐๐๐	๕๐,๐๐๐	สุนัขได้รับ วัคซีนครบทุก ตัว	สุนัขไม่เป็นโรคพิษ สุนัขบ้า	สำนัก งานปลัด

รายละเอียดโครงการพัฒนา
แผนพัฒนาท้องถิ่น (พ.ศ. ๒๕๖๖ – ๒๕๗๐)
องค์การบริหารส่วนตำบลห้วยยาง อำเภอบัวใหญ่ จังหวัดนครราชสีมา

แบบ ผ. ๐๒

ก. ยุทธศาสตร์จังหวัดที่ ๔ เสริมสร้างความมั่นคงในการพัฒนาคน และชุมชนอย่างมีคุณภาพตามหลักปรัชญาเศรษฐกิจพอเพียง

ข. ยุทธศาสตร์การพัฒนาของ อปท. ในเขตจังหวัดที่ ๒ ยุทธศาสตร์คุณภาพชีวิต

ยุทธศาสตร์การพัฒนาของ อบต.ห้วยยาง ที่ ๔ ด้านสวัสดิการสังคมและพัฒนาคุณภาพชีวิต

๕. แผนงานสังคมสงเคราะห์ : งานสวัสดิการสังคมและสังคมสงเคราะห์ (แนวทางการที่ ๓ การสังคมสงเคราะห์และการพัฒนาคุณภาพชีวิต เด็ก สตรี คนชรา ผู้ด้อยโอกาสและผู้ติดเชื้อเอชไอวี)

ที่	โครงการ	วัตถุประสงค์	เป้าหมาย (ผลผลิตของ โครงการ)	งบประมาณ					ตัวชี้วัด (KPI)	ผลที่คาดว่าจะ ได้รับ	หน่วยงาน รับผิดชอบหลัก
				๒๕๖๖ (บาท)	๒๕๖๗ (บาท)	๒๕๖๘ (บาท)	๒๕๖๙ (บาท)	๒๕๗๐ (บาท)			
๑	โครงการมาตรการในการป้องกันและปราบปรามการค้ามนุษย์	ตอบสนองนโยบายของรัฐบาล	ทั้ง ๑๒ หมู่บ้าน ภายในตำบลห้วยยาง	๕๐,๐๐๐	๕๐,๐๐๐	๕๐,๐๐๐	๕๐,๐๐๐	๕๐,๐๐๐	ผลสัมฤทธิ์ของโครงการ	มีการป้องกันและปราบปรามการค้ามนุษย์	กองสวัสดิการสังคม
๒	โครงการพัฒนาคุณภาพชีวิตผู้สูงอายุ ตำบลห้วยยาง	พัฒนาคุณภาพชีวิตผู้สูงอายุให้ผู้สูงอายุเห็นคุณค่าในตัวเองไม่เป็นภาระลูกหลาน	-ส่งเสริมอาชีพด้านต่างๆให้กับผู้สูงอายุให้มีอาชีพ มีรายได้	๕๐,๐๐๐	๕๐,๐๐๐	๕๐,๐๐๐	๕๐,๐๐๐	๕๐,๐๐๐	จำนวนผู้สูงอายุที่เข้าร่วมโครงการ	ผู้สูงอายุมีความสุขพร้อมกับมีรายได้ไม่เป็นภาระลูกหลาน	กองสวัสดิการสังคม
๓	โครงการพัฒนาคุณภาพชีวิตผู้พิการและผู้ด้อยโอกาส ตำบลห้วยยาง	พัฒนาคุณภาพชีวิต ผู้พิการและผู้ด้อยโอกาสเห็นคุณค่าในตัวเองไม่เป็นภาระลูกหลาน	-ส่งเสริมอาชีพด้านต่างๆให้กับผู้พิการและผู้ด้อยโอกาสให้มีอาชีพ มีรายได้	๕๐,๐๐๐	๕๐,๐๐๐	๕๐,๐๐๐	๕๐,๐๐๐	๕๐,๐๐๐	จำนวนผู้พิการและผู้ด้อยโอกาสที่เข้าร่วมโครงการ	ผู้พิการและผู้ด้อยโอกาสมีความสุขพร้อมกับมีรายได้ไม่เป็นภาระลูกหลาน	กองสวัสดิการสังคม

รายละเอียดโครงการพัฒนา
แผนพัฒนาท้องถิ่น (พ.ศ. ๒๕๖๖ – ๒๕๗๐)
องค์การบริหารส่วนตำบลห้วยยาง อำเภอบัวใหญ่ จังหวัดนครราชสีมา

แบบ ผ. ๐๒

ก. ยุทธศาสตร์จังหวัดที่ ๔ เสริมสร้างความมั่นคงในการพัฒนาคน และชุมชนอย่างมีคุณภาพตามหลักปรัชญาเศรษฐกิจพอเพียง

ข. ยุทธศาสตร์การพัฒนาของ อปท. ในเขตจังหวัดที่ ๒ ยุทธศาสตร์คุณภาพชีวิต

ยุทธศาสตร์การพัฒนาของ อบต.ห้วยยาง ที่ ๔ ด้านสวัสดิการสังคมและพัฒนาคุณภาพชีวิต

๕. แผนงานสังคมสงเคราะห์ : งานสวัสดิการสังคมและสังคมสงเคราะห์ (แนวทางที่ ๓ การสังคมสงเคราะห์และการพัฒนาคุณภาพชีวิต เด็ก สตรี คนชรา ผู้ด้อยโอกาสและผู้ติดเชื้อเอชไอวี)

ที่	โครงการ	วัตถุประสงค์	เป้าหมาย (ผลผลิตของ โครงการ)	งบประมาณ					ตัวชี้วัด (KPI)	ผลที่คาดว่าจะ ได้รับ	หน่วยงาน รับผิดชอบหลัก
				๒๕๖๖ (บาท)	๒๕๖๗ (บาท)	๒๕๖๘ (บาท)	๒๕๖๙ (บาท)	๒๕๗๐ (บาท)			
๔	โครงการฝึกอาชีพ ให้กับประชาชน ตำบลห้วยยาง	พัฒนาคุณภาพชีวิต ประชาชนทั้ง ๑๒ หมู่บ้านให้มีรายได้ ใช้เวลาว่างให้เกิด ประโยชน์และ ส่งเสริมการีอาชีพ	-ส่งเสริมอาชีพ ด้านต่างๆให้กับ ผู้ประชาชนให้มี อาชีพ มีรายได้	๖๐,๐๐๐	๖๐,๐๐๐	๖๐,๐๐๐	๖๐,๐๐๐	๖๐,๐๐๐	จำนวน ประชาชนที่เข้า ร่วมโครงการ	ประชาชนผู้เข้าร่วม โครงการมีอาชีพ และมีรายได้จนเจือ ครอบครั้ว	กอง สวัสดิการ สังคม
๕	โครงการป้องกันและ แก้ไขปัญหาเด็กและ เยาวชนตั้งครรภ์ไม่ พร้อม	ให้ความรู้/ความ ช่วยเหลือแก่เด็ก เยาวชนที่มีปัญหา/ กลุ่มเสี่ยง	เด็กเยาวชน/ นักเรียน นักศึกษา ตำบล ห้วยยาง	๒๐,๐๐๐	๒๐,๐๐๐	๒๐,๐๐๐	๒๐,๐๐๐	๒๐,๐๐๐	ผลสัมฤทธิ์ของ โครงการ	สร้างภูมิคุ้มกัน เด็ก/เด็กเยาวชนมี ความรู้	กอง สวัสดิการ สังคม
๖	โครงการโรงเรียน ผู้สูงอายุตำบลห้วย ยาง	เพื่อให้ผู้สูงอายุมี สุขภาพจิตดี ใช้เวลา ว่างให้เกิดประโยชน์	ผู้สูงอายุตำบล ห้วยยาง	๑๐๐,๐๐๐	๑๐๐,๐๐๐	๑๐๐,๐๐๐	๑๐๐,๐๐๐	๑๐๐,๐๐๐	ผู้สูงอายุ	ผู้สูงอายุเห็นคุณค่า ในตัวเอง	กอง สวัสดิการ สังคม

รายละเอียดโครงการพัฒนา
แผนพัฒนาท้องถิ่น (พ.ศ. ๒๕๖๖ – ๒๕๗๐)
องค์การบริหารส่วนตำบลห้วยยาง อำเภอบัวใหญ่ จังหวัดนครราชสีมา

แบบ ผ. ๐๒

ก. ยุทธศาสตร์จังหวัดที่ ๒ ยกระดับการท่องเที่ยวที่หลากหลายเชื่อมต่อภาคและภูมิภาค

ข. ยุทธศาสตร์การพัฒนาของ อปท. ในเขตจังหวัดที่ ๒ ยุทธศาสตร์คุณภาพชีวิต

ยุทธศาสตร์การพัฒนาของ อบต.ห้วยยาง ที่ ๓ ด้านการศึกษา ศาสนาและวัฒนธรรม

๘. แผนงานศาสนาวัฒนธรรมและนันทนาการ : งานศาสนาวัฒนธรรมท้องถิ่น (แนวทางที่ ๓ ส่งเสริมคุณค่าวัฒนธรรมประเพณีของชุมชน ภูมิปัญญาท้องถิ่น)

ที่	โครงการ	วัตถุประสงค์	เป้าหมาย (ผลผลิตของ โครงการ)	งบประมาณ					ตัวชี้วัด (KPI)	ผลที่คาดว่าจะ ได้รับ	หน่วยงาน รับผิดชอบหลัก
				๒๕๖๖ (บาท)	๒๕๖๗ (บาท)	๒๕๖๘ (บาท)	๒๕๖๙ (บาท)	๒๕๗๐ (บาท)			
๑	โครงการประเพณีรดน้ำ คำหัวผู้สูงอายุ	เพื่ออนุรักษ์ ประเพณีไทยให้คง อยู่สืบไป	ผู้สูงอายุตำบล ห้วยยาง	๑๐๐,๐๐๐	๑๐๐,๐๐๐	๑๕๐,๐๐๐	๑๕๐,๐๐๐	๑๕๐,๐๐๐	ผู้สูงอายุที่เข้า ร่วมโครงการ	ประเพณีไทยยังคง อยู่สืบไป	กอง การศึกษา
๒	โครงการประเพณีบุญ ทอดเทียนโฮม	๑. เพื่อส่งเสริม วัฒนธรรมประเพณี ๒. สร้างความ สามัคคี	ประชาชนทุก หมู่บ้านในเขต พื้นที่	๑๐๐,๐๐๐	๑๐๐,๐๐๐	๑๐๐,๐๐๐	๑๐๐,๐๐๐	๑๐๐,๐๐๐	จำนวน ประชาชนที่เข้า ร่วมโครงการ	ประชาชนมีส่วนร่วม ในการอนุรักษ์ วัฒนธรรม	กอง การศึกษา
๓	โครงการงานประเพณีบัว ใหม่-บัวใหญ่	๑. เพื่อส่งเสริม วัฒนธรรมประเพณี ให้คงอยู่สืบไป ๒. สร้างความ สามัคคีให้เกิดขึ้นกับ ประชาชนและ บุคลากรของ อบต.	ประชาชนทุก หมู่บ้านในเขต พื้นที่ และ บุคลากรของ อบต. ร่วมกับ หน่วยงาน ราชการอื่น	๑๐๐,๐๐๐	๑๐๐,๐๐๐	๕๐,๐๐๐	๕๐,๐๐๐	๕๐,๐๐๐	จำนวน ประชาชน และ บุคลากร อบต. ที่เข้าร่วม โครงการ	ประชาชน และ บุคลากรของ อบต. มีส่วนร่วมในการ อนุรักษ์วัฒนธรรม	กอง การศึกษา

รายละเอียดโครงการพัฒนา
แผนพัฒนาท้องถิ่น (พ.ศ. ๒๕๖๖ – ๒๕๗๐)

แบบ ผ. ๐๒

องค์การบริหารส่วนตำบลห้วยยาง อำเภอบัวใหญ่ จังหวัดนครราชสีมา

ก. ยุทธศาสตร์จังหวัดที่ ๒ ยกระดับการท่องเที่ยวที่หลากหลายเชื่อมต่อภาคและภูมิภาค

ข. ยุทธศาสตร์การพัฒนาของ อปท. ในเขตจังหวัดที่ ๒ ยุทธศาสตร์คุณภาพชีวิต

ยุทธศาสตร์การพัฒนาของ อบต.ห้วยยาง ที่ ๓ ด้านการศาสนา ศาสนาและวัฒนธรรม

๘. แผนงานศาสนาวัฒนธรรมและนันทนาการ : งานศาสนาวัฒนธรรมท้องถิ่น (แนวทางที่ ๓ ส่งเสริมคุณค่าวัฒนธรรมประเพณีของชุมชน ภูมิปัญญาท้องถิ่น)

ที่	โครงการ	วัตถุประสงค์	เป้าหมาย (ผลผลิตของ โครงการ)	งบประมาณ					ตัวชี้วัด (KPI)	ผลที่คาดว่าจะ ได้รับ	หน่วยงาน รับผิดชอบหลัก
				๒๕๖๖ (บาท)	๒๕๖๗ (บาท)	๒๕๖๘ (บาท)	๒๕๖๙ (บาท)	๒๕๗๐ (บาท)			
๔	อุดหนุนโครงการจัดงาน ฉลองชัยชนะท้าวสุระนารี (งานบัวใหม่-บัวใหญ่)	ประชาชนได้รำลึกใน พระกรุณาธิคุณ	อุดหนุน อำเภอ บัวใหญ่	๔๐,๐๐๐	๔๐,๐๐๐	๔๐,๐๐๐	๔๐,๐๐๐	๔๐,๐๐๐	ประชาชน สำนึกในพระ กรุณาธิคุณ	ประชาชนมีส่วนร่วมใน การรำลึกในพระ กรุณาธิคุณ	กอง การศึกษา
๕	โครงการกีฬาสี่ศูนย์ พัฒนาเด็กเล็ก	เพื่อให้เด็กมี พัฒนาการ เสริมสร้างสติปัญญา	ศูนย์เด็กเล็ก ๒ ศูนย์	๒๐,๐๐๐	๒๐,๐๐๐	๒๐,๐๐๐	๒๐,๐๐๐	๒๐,๐๐๐	เด็กเล็ก ๒ ศูนย์	นักเรียนมี พัฒนาการการอยู่ ร่วมกับผู้อื่น	กอง การศึกษา
๖	โครงการจัดการแข่งขัน กีฬาประชาชนด้านยาเสพติด	๑. เพื่อส่งเสริมการ ใช้เวลาว่างให้เกิด ประโยชน์ ๒. มีความรู้รัก สามัคคีในหมู่คณะ	ประชาชนในเขต พื้นที่ตำบล ห้วยยาง	๑๒๐,๐๐๐	๑๒๐,๐๐๐	๑๕๐,๐๐๐	๑๕๐,๐๐๐	๑๕๐,๐๐๐	จำนวนผู้ที่เข้า ร่วมโครงการ	ประชาชนได้ใช้ เวลาว่างให้เกิด ประโยชน์และ สามัคคีกันรู้แพ้รู้ ชนะ รู้ภัย	กอง การศึกษา

รายละเอียดโครงการพัฒนา
แผนพัฒนาท้องถิ่น (พ.ศ. ๒๕๖๖ – ๒๕๗๐)
องค์การบริหารส่วนตำบลห้วยยาง อำเภอบัวใหญ่ จังหวัดนครราชสีมา

แบบ ผ. ๐๒

ก. ยุทธศาสตร์จังหวัดที่ ๒ ยกระดับการท่องเที่ยวที่หลากหลายเชื่อมต่อภาคและภูมิภาค

ข. ยุทธศาสตร์การพัฒนาของ อปท. ในเขตจังหวัดที่ ๒ ยุทธศาสตร์คุณภาพชีวิต

ยุทธศาสตร์การพัฒนาของ อบต.ห้วยยาง ที่ ๗ ด้านการกีฬาและนันทนาการ

๘. แผนงานศาสนาวัฒนธรรมและนันทนาการ : งานกีฬาและนันทนาการ (แนวทางที่ ๒ ส่งเสริมการแข่งขันกีฬานันทนาการระดับเยาวชนและประชาชนเพื่อแก้ไขปัญหาเสพติด)

ที่	โครงการ	วัตถุประสงค์	เป้าหมาย (ผลผลิตของ โครงการ)	งบประมาณ					ตัวชี้วัด (KPI)	ผลที่คาดว่าจะได้รับ	หน่วยงาน รับผิดชอบหลัก
				๒๕๖๖ (บาท)	๒๕๖๗ (บาท)	๒๕๖๘ (บาท)	๒๕๖๙ (บาท)	๒๕๗๐ (บาท)			
๗	โครงการแข่งขันกีฬา ท้องถิ่นสัมพันธ์ระดับ อำเภอ	เพื่อเชื่อม ความสัมพันธ์ ระหว่างตำบลให้เกิด ความสามัคคี	ผู้นำหมู่บ้าน ผู้บริหารสมาชิก อบต.พนักงาน ลูกจ้างและ ประชาชนตำบล ห้วยยางและ ตำบลใกล้เคียง	๕๐,๐๐๐	๓๐,๐๐๐	๓๐,๐๐๐	๓๐,๐๐๐	๓๐,๐๐๐	จำนวนผู้ที่เข้า ร่วมโครงการ	สร้างความสามัคคี ระหว่างท้องถิ่นใน เขต อ.บัวใหญ่	กอง การศึกษา

รายละเอียดโครงการพัฒนา
แผนพัฒนาท้องถิ่น (พ.ศ. ๒๕๖๖ – ๒๕๗๐)
องค์การบริหารส่วนตำบลห้วยยาง อำเภอบัวใหญ่ จังหวัดนครราชสีมา

แบบ ผ. ๐๒

ข. ยุทธศาสตร์การพัฒนาของ อปท. ในเขตจังหวัดที่ ๓ ยุทธศาสตร์การพัฒนาเศรษฐกิจ
ยุทธศาสตร์การพัฒนาของ อบต.วังโพธิ์ที่ ๓ ด้านการพัฒนาด้านการเกษตร เศรษฐกิจ อุตสาหกรรม
ยุทธศาสตร์การพัฒนาของ อบต.ห้วยยาง ที่ ๕ ด้านพานิชยกรรมและอุตสาหกรรม

๙. แผนงานการเกษตร : งานส่งเสริมการเกษตร (แนวทางการที่ ๒ ส่งเสริมOTOP ในด้านนวัตกรรม เช่นการพัฒนาคุณภาพด้านการผลิต ยกระดับสินค้าส่งออก)

ที่	โครงการ	วัตถุประสงค์	เป้าหมาย (ผลผลิตของ โครงการ)	งบประมาณ					ตัวชี้วัด (KPI)	ผลที่คาดว่าจะ ได้รับ	หน่วยงาน รับผิดชอบหลัก
				๒๕๖๖ (บาท)	๒๕๖๗ (บาท)	๒๕๖๘ (บาท)	๒๕๖๙ (บาท)	๒๕๗๐ (บาท)			
๑	โครงการจัดตั้งกลุ่ม OTOP ๑๒ หมู่บ้าน	เพื่อสร้างอาชีพ สร้างรายได้ให้กับ ประชาชน	ทุกหมู่บ้าน	๖๐,๐๐๐	๖๐,๐๐๐	๖๐,๐๐๐	๖๐,๐๐๐	๖๐,๐๐๐	รายได้ของ ประชาชน	ประชาชนมีงานทำ มีรายได้	กอง ส่งเสริม การเกษตร
๒	โครงการฝึกอาชีพ ให้กับ ประชาชน ทั้ง ๑๒ หมู่บ้าน	เพื่อฝึกอาชีพให้กับผู้ ว่างงานและผู้มีรายได้น้อย ต้องการอาชีพเสริม	ฝึกอาชีพต่างๆ ให้กับประชาชน ในตำบลห้วย ยาง ทั้ง ๑๒ หมู่บ้าน	๖๐,๐๐๐	๖๐,๐๐๐	๖๐,๐๐๐	๖๐,๐๐๐	๖๐,๐๐๐	รายได้ของ ประชาชน	ประชาชนมีอาชีพ เสริม สร้างงาน เพิ่มรายได้	กอง ส่งเสริม การเกษตร
๓	โครงการจัดตั้งกองทุนปุ๋ย ลดต้นทุนการผลิต	อุดหนุนเงินทุนเพื่อ จัดตั้งกองทุนปุ๋ย ช่วยเหลือสมาชิก กองทุนเพื่อลดต้นทุน การผลิตในการผลิต จัดตั้ง	๑๒ หมู่บ้าน	๖๐,๐๐๐	๖๐,๐๐๐	๖๐,๐๐๐	๖๐,๐๐๐	๖๐,๐๐๐	ลดต้นทุนการ ผลิต	ลดต้นทุนการผลิต สมาชิกซื้อปุ๋ยได้ใน ราคาถูกลง	กอง ส่งเสริม การเกษตร

รายละเอียดโครงการพัฒนา
แผนพัฒนาท้องถิ่น (พ.ศ. ๒๕๖๖ – ๒๕๗๐)
องค์การบริหารส่วนตำบลห้วยยาง อำเภอบัวใหญ่ จังหวัดนครราชสีมา

แบบ ผ. ๐๒

ข. ยุทธศาสตร์การพัฒนาของ อปท. ในเขตจังหวัดที่ ๓ ยุทธศาสตร์การพัฒนาเศรษฐกิจ
ยุทธศาสตร์การพัฒนาของ อบต.วังโพธิ์ที่ ๓ ด้านการพัฒนาด้านการเกษตร เศรษฐกิจ อุตสาหกรรม
ยุทธศาสตร์การพัฒนาของ อบต.ห้วยยาง ที่ ๕ ด้านพานิชยกรรมและอุตสาหกรรม

๙. แผนงานการเกษตร : งานส่งเสริมการเกษตร (แนวทางที่ ๒ ส่งเสริมOTOP ในด้านนวัตกรรม เช่นการพัฒนาคุณภาพด้านการผลิต ยกกระตือรือร้นสินค้าส่งออก)

ที่	โครงการ	วัตถุประสงค์	เป้าหมาย (ผลผลิตของ โครงการ)	งบประมาณ					ตัวชี้วัด (KPI)	ผลที่คาดว่าจะ ได้รับ	หน่วยงาน รับผิดชอบหลัก
				๒๕๖๖ (บาท)	๒๕๖๗ (บาท)	๒๕๖๘ (บาท)	๒๕๖๙ (บาท)	๒๕๗๐ (บาท)			
๔	โครงการส่งเสริม เศรษฐกิจพอเพียง ตาม แนวพระราชดำริ รัชกาล ที่ ๙	เพื่อให้ประชาชนรู้จัก ใช้ชีวิตอย่างพอเพียง	๑๒ หมู่บ้าน	๕๐,๐๐๐	๕๐,๐๐๐	๕๐,๐๐๐	๕๐,๐๐๐	๕๐,๐๐๐	รายได้ของ ประชาชน	ประชาชนรู้จักใช้ ชีวิตอย่างพอเพียง มีรายได้	กอง ส่งเสริม การเกษตร
๕	โครงการพัฒนาข้าวปลูก พันธุ์ดี	เพื่อจัดซื้อข้าวปลูก พันธุ์ดีให้แก่เกษตรกร ทั้ง ๑๒ หมู่บ้าน	จัดซื้อข้าวปลูก พันธุ์ดี ข้าวหอม มะลิ ๑๐๕ ให้กับเกษตรกร ทั้ง ๑๒ หมู่บ้าน	๑๐๐,๐๐๐	๑๐๐,๐๐๐	๑๐๐,๐๐๐	๒๐๐,๐๐๐	๒๐๐,๐๐๐	รายได้ของ ประชาชน	ประชาชนมีอาชีพ เสริม สร้างงาน เพิ่มรายได้	กอง ส่งเสริม การเกษตร
๖	โครงการพัฒนาโคพันธุ์ เนื้อ	เพื่อให้เกษตรกรมีรายได้ เสริมและมีอาชีพ หลากหลาย	ทุกหมู่บ้าน	๕๐,๐๐๐	๕๐,๐๐๐	๕๐,๐๐๐	๕๐,๐๐๐	๕๐,๐๐๐	รายได้ของ ประชาชน	ประชาชนมีอาชีพ เสริม สร้างงาน เพิ่มรายได้	กอง ส่งเสริม การเกษตร
๗	โครงการอนุรักษ์และ พัฒนาไก่พื้นเมือง	เพื่อให้เกษตรกรมีรายได้ เสริมและมีอาชีพ หลากหลาย	ทุกหมู่บ้าน	๕๐,๐๐๐	๕๐,๐๐๐	๕๐,๐๐๐	๕๐,๐๐๐	๕๐,๐๐๐	รายได้ของ ประชาชน	ประชาชนมีอาชีพ เสริม สร้างงาน เพิ่มรายได้	กอง ส่งเสริม การเกษตร

รายละเอียดโครงการพัฒนา
แผนพัฒนาท้องถิ่น (พ.ศ. ๒๕๖๖ – ๒๕๗๐)
องค์การบริหารส่วนตำบลห้วยยาง อำเภอบัวใหญ่ จังหวัดนครราชสีมา

แบบ ผ. ๐๒

ข. ยุทธศาสตร์การพัฒนาของ อปท. ในเขตจังหวัดที่ ๓ ยุทธศาสตร์การพัฒนาเศรษฐกิจ
ยุทธศาสตร์การพัฒนาของ อบต.บัวใหญ่ที่ ๓ ด้านการพัฒนาด้านการเกษตร เศรษฐกิจ อุตสาหกรรม
ยุทธศาสตร์การพัฒนาของ อบต.ห้วยยาง ที่ ๖ เกษตรอินทรีย์

๙. แผนงานการเกษตร : งานส่งเสริมการเกษตร (แนวทางการที่ ๒ ส่งเสริมความเข้มแข็งชุมชนโดยใช้เกษตรอินทรีย์)

ที่	โครงการ	วัตถุประสงค์	เป้าหมาย (ผลผลิตของ โครงการ)	งบประมาณ					ตัวชี้วัด (KPI)	ผลที่คาดว่าจะได้รับ	หน่วยงาน รับผิดชอบหลัก
				๒๕๖๖ (บาท)	๒๕๖๗ (บาท)	๒๕๖๘ (บาท)	๒๕๖๙ (บาท)	๒๕๗๐ (บาท)			
๘	โครงการรณรงค์ส่งเสริมการไถกลบตอซังข้าว	อบรมให้ความรู้เกษตรกรให้ได้รับความรู้จากประโยชน์การไถกลบตอซังข้าว	เกษตรกร ๑๒ หมู่บ้าน	๖๐,๐๐๐	๖๐,๐๐๐	๖๐,๐๐๐	๖๐,๐๐๐	๖๐,๐๐๐	เกษตรกรหันมาให้ความสำคัญกับการทำเกษตรอินทรีย์	เกษตรกรหันมาให้ความสำคัญกับการทำเกษตรอินทรีย์	กองส่งเสริมการเกษตร
๙	โครงการส่งเสริมว่านเมล็ดพันธ์พืชทำปุ๋ยพืชสด	อบรมให้ความรู้การใช้ปุ๋ยพืชสดจากเมล็ดพืชที่สามารถนำมาเป็นปุ๋ยพืชสดได้เป็นโครงการต่อยอดจากโครงการไถกลบตอซังข้าว	เกษตรกร ๑๒ หมู่บ้าน	๖๐,๐๐๐	๖๐,๐๐๐	๖๐,๐๐๐	๖๐,๐๐๐	๖๐,๐๐๐	เกษตรกรหันมาให้ความสำคัญกับการทำเกษตรอินทรีย์	เกษตรกรหันมาให้ความสำคัญกับการทำเกษตรอินทรีย์	กองส่งเสริมการเกษตร
๑๐	โครงการถ่ายทอดความรู้เกี่ยวกับระบบเกษตรกรรมตามโครงการเกษตรแปลงใหญ่	เพื่อให้เกษตรกรเข้ามามีส่วนร่วมถ่ายทอดความรู้ทางเกษตรให้แก่ประชาชนตำบลห้วยยาง	ประชาชน ๑๒ หมู่บ้าน	๑๐๐,๐๐๐	๑๐๐,๐๐๐	๑๐๐,๐๐๐	๑๐๐,๐๐๐	๑๐๐,๐๐๐	ประชาชนมีศักยภาพมีทักษะความรู้	มีศูนย์ถ่ายทอดเทคโนโลยีทางการเกษตร	กองส่งเสริมการเกษตร

รายละเอียดโครงการพัฒนา
แผนพัฒนาท้องถิ่น (พ.ศ. ๒๕๖๖ – ๒๕๗๐)
องค์การบริหารส่วนตำบลห้วยยาง อำเภอบัวใหญ่ จังหวัดนครราชสีมา

แบบ ผ. ๐๒

ข. ยุทธศาสตร์การพัฒนาของ อปท. ในเขตจังหวัดที่ ๓ ยุทธศาสตร์การพัฒนาเศรษฐกิจ
ยุทธศาสตร์การพัฒนาของ อบต.วังโพธิ์ที่ ๓ ด้านการพัฒนาด้านการเกษตร เศรษฐกิจ อุตสาหกรรม
ยุทธศาสตร์การพัฒนาของ อบต.ห้วยยาง ที่ ๖ เกษตรอินทรีย์

๙. แผนงานการเกษตร : งานส่งเสริมการเกษตร (แนวทางที่ ๒ ส่งเสริมความเข้มแข็งชุมชนโดยใช้เกษตรอินทรีย์)

ที่	โครงการ	วัตถุประสงค์	เป้าหมาย (ผลผลิตของ โครงการ)	งบประมาณ					ตัวชี้วัด (KPI)	ผลที่คาดว่าจะได้รับ	หน่วยงาน รับผิดชอบหลัก
				๒๕๖๖ (บาท)	๒๕๖๗ (บาท)	๒๕๖๘ (บาท)	๒๕๖๙ (บาท)	๒๕๗๐ (บาท)			
๑๑	โครงการส่งเสริมการใช้ ปุ๋ยน้ำชีวภาพเกษตร อินทรีย์	ลดรายจ่ายจากการซื้อ ปุ๋ยเคมีที่มีราคาแพง	ทุกหมู่บ้าน	๕๐,๐๐๐	๕๐,๐๐๐	๕๐,๐๐๐	๕๐,๐๐๐	๕๐,๐๐๐	เกษตรกรหัน มาให้ ความสำคัญกับ การทำเกษตร อินทรีย์	เกษตรกรหันมาให้ ความสำคัญกับการ ทำเกษตรอินทรีย์	กอง ส่งเสริม การเกษตร
๑๒	โครงการอบรมการ วิเคราะห์ค่าดิน	เพื่อให้ทราบค่าดิน และปรับปรุงค่าดินให้ สมบูรณ์	ทุกหมู่บ้าน	๕๐,๐๐๐	๕๐,๐๐๐	๕๐,๐๐๐	๕๐,๐๐๐	๕๐,๐๐๐	ค่าดินสมบูรณ์	เกษตรกรนำผลที่ ได้ไปปรับปรุง คุณภาพดินให้ดีขึ้น	กอง ส่งเสริม การเกษตร
๑๓	โครงการส่งเสริมการใช้ แทนแฉงพืชน้ำมันหัตถ์จรรยา	เพื่อลดต้นทุนในการใช้ ปุ๋ยเคมี	ทุกหมู่บ้าน	๕๐,๐๐๐	๕๐,๐๐๐	๕๐,๐๐๐	๕๐,๐๐๐	๕๐,๐๐๐	ลดต้นทุนการ ผลิต	ลดต้นทุนการผลิต ลดการใช้ปุ๋ยเคมี	กอง ส่งเสริม การเกษตร

รายละเอียดโครงการพัฒนา
แผนพัฒนาท้องถิ่น (พ.ศ. ๒๕๖๖ – ๒๕๗๐)
องค์การบริหารส่วนตำบลห้วยยาง อำเภอบัวใหญ่ จังหวัดนครราชสีมา

แบบ ผ. ๐๒

ก. ยุทธศาสตร์จังหวัดที่ ๕ ยุทธศาสตร์บริหารจัดการทรัพยากรธรรมชาติและสิ่งแวดล้อมให้เกิดสมดุลและยั่งยืน

ข. ยุทธศาสตร์การพัฒนาของ อปท. ในเขตจังหวัดที่ ๓ ยุทธศาสตร์การพัฒนาเศรษฐกิจ

ยุทธศาสตร์การพัฒนาของ อบต.ห้วยยาง ที่ ๘ ด้านทรัพยากรและสิ่งแวดล้อม

๙. แผนงานการเกษตร : งานส่งเสริมการเกษตร (แนวทางที่ ๑ บูรณาการบริหารจัดการดิน น้ำ ป่า ขยะ มลภาวะโดยมีส่วนร่วมของชุมชน)

ที่	โครงการ	วัตถุประสงค์	เป้าหมาย (ผลผลิตของ โครงการ)	งบประมาณ					ตัวชี้วัด (KPI)	ผลที่คาดว่าจะ ได้รับ	หน่วยงาน รับผิดชอบหลัก
				๒๕๖๖ (บาท)	๒๕๖๗ (บาท)	๒๕๖๘ (บาท)	๒๕๖๙ (บาท)	๒๕๗๐ (บาท)			
๑๔	โครงการปลูกหญ้าแฝก	เพื่อป้องกันการ พังทลายของหน้าดิน	เขตตำบลห้วย ยาง	๑๐,๐๐๐	๑๐,๐๐๐	๑๐,๐๐๐	๑๐,๐๐๐	๑๐,๐๐๐	อบต. มี ธรรมชาติและ สิ่งแวดล้อมที่ดี ขึ้นร้อยละ ๒	ไม่มีการพังทลาย ของหน้าดิน	กอง ส่งเสริม การเกษตร
๑๕	โครงการปลูกป่าเฉลิม พระเกียรติ	เพื่อให้คนรู้จัก ประโยชน์ของป่าและ มีส่วนร่วมการอนุรักษ์ ป่าภาวะโลกร้อน	พื้นที่สาธารณ ประโยชน์ ในเขตตำบล ห้วยยาง	๕๐,๐๐๐	๕๐,๐๐๐	๕๐,๐๐๐	๕๐,๐๐๐	๕๐,๐๐๐	อบต. มี ธรรมชาติและ สิ่งแวดล้อมที่ดี ขึ้นร้อยละ ๒	ป่าธรรมชาติคืนมา และมีปริมาณพื้นที่ ป่าสาธารณะเพิ่ม มากขึ้น	กอง ส่งเสริม การเกษตร
๑๖	โครงการส่งเสริมการปลูก หม่อนเลี้ยงไหม	เป็นอาชีพเสริมให้ เกษตรกรหลังการเก็บ เกี่ยวข้าว	หมู่ที่ ๑-๑๒	๕๐,๐๐๐	๕๐,๐๐๐	๕๐,๐๐๐	๕๐,๐๐๐	๕๐,๐๐๐	อบต. มีสถานที่ พักผ่อนหย่อน ใจเพิ่มมากขึ้น ร้อยละ ๑	ประชาชนในพื้นที่ มีรายได้เพิ่มขึ้น และมี สวนสาธารณะที่ สวยงาม เรียบร้อย เป็นแหล่ง ท่องเที่ยวพักผ่อน หย่อนใจ	กอง ส่งเสริม การเกษตร

รายละเอียดโครงการพัฒนา
แผนพัฒนาท้องถิ่น (พ.ศ. ๒๕๖๖ – ๒๕๗๐)
องค์การบริหารส่วนตำบลห้วยยาง อำเภอบัวใหญ่ จังหวัดนครราชสีมา

แบบ ผ. ๐๒

- ก. ยุทธศาสตร์จังหวัดที่ ๕ ยกระดับบริหารจัดการทรัพยากรธรรมชาติและสิ่งแวดล้อมให้เกิดสมดุลและยั่งยืน
- ข. ยุทธศาสตร์การพัฒนาของ อบท. ในเขตจังหวัดที่ ๓ ยุทธศาสตร์การพัฒนาเศรษฐกิจ
ยุทธศาสตร์การพัฒนาของ อบต.ห้วยยาง ที่ ๘ ด้านทรัพยากรและสิ่งแวดล้อม
๙. แผนงานการเกษตร : งานส่งเสริมการเกษตร (แนวทางการที่ ๑ บูรณาการบริหารจัดการดิน น้ำ ป่า ชยะ มลภาวะโดยมีส่วนร่วมของชุมชน)

ที่	โครงการ	วัตถุประสงค์	เป้าหมาย (ผลผลิตของ โครงการ)	งบประมาณ					ตัวชี้วัด (KPI)	ผลที่คาดว่าจะได้รับ	หน่วยงาน รับผิดชอบหลัก
				๒๕๖๖ (บาท)	๒๕๖๗ (บาท)	๒๕๖๘ (บาท)	๒๕๖๙ (บาท)	๒๕๗๐ (บาท)			
๑๗	โครงการอบรมการปลูก และผลิตพืชสมุนไพร	เพื่อให้ประชาชนหัน มาใช้พืชสมุนไพร มากขึ้น	หมู่ที่ ๑-๑๒	๕๐,๐๐๐	๕๐,๐๐๐	๕๐,๐๐๐	๕๐,๐๐๐	๕๐,๐๐๐	ประชาชน ตำบลห้วยยาง	ประชาชนหันมาใช้ พืชสมุนไพรในการ รักษาโรค	กอง ส่งเสริม การเกษตร
๑๘	โครงการส่งเสริมการปลูก ไม้ผลเศรษฐกิจ	เพื่อส่งเสริมเกษตรกร ในการสร้างอาชีพ	หมู่ที่ ๑-๑๒	๕๐,๐๐๐	๕๐,๐๐๐	๕๐,๐๐๐	๕๐,๐๐๐	๕๐,๐๐๐	ประชาชนมี รายได้เพิ่ม	ประชาชนมีรายได้ เพิ่ม	กอง ส่งเสริม การเกษตร
๑๙	โครงการปลูกไผ่ฝากไว้ให้ ลูกหลาน	เพื่อส่งเสริมเกษตรกร ในการสร้างอาชีพ	หมู่ที่ ๑-๑๒	๕๐,๐๐๐	๕๐,๐๐๐	๕๐,๐๐๐	๕๐,๐๐๐	๕๐,๐๐๐	ประชาชนมี รายได้เพิ่ม	ประชาชนมีรายได้ เพิ่ม	กอง ส่งเสริม การเกษตร
๒๐	โครงการปรับปรุงภูมิทัศน์ ถนนสวย สายบ้านหนอง หญ้าปล้อง-บ้านด่านช้าง	เพื่อความสวยงามและ ความสะอาดเรียบร้อย ของบ้านเมือง	ถนนลาดยาง บ้านหนองหญ้า ปล้อง-บ้านด่าน ช้าง	๑๐๐,๐๐๐	๑๐๐,๐๐๐	๑๐๐,๐๐๐	๑๐๐,๐๐๐	๑๐๐,๐๐๐	ถนนสวย	ประชาชนในพื้นที่ มีรายได้เพิ่มขึ้น และมี สวนสาธารณะที่ สวยงาม เรียบร้อย เป็นแหล่ง ท่องเที่ยวพักผ่อน หย่อนใจ	กอง ส่งเสริม การเกษตร

รายละเอียดโครงการพัฒนา
แผนพัฒนาท้องถิ่น (พ.ศ. ๒๕๖๖ – ๒๕๗๐)
องค์การบริหารส่วนตำบลห้วยยาง อำเภอบัวใหญ่ จังหวัดนครราชสีมา

แบบ ผ. ๐๒

- ก. ยุทธศาสตร์จังหวัดที่ ๕ ยกระดับบริหารจัดการทรัพยากรธรรมชาติและสิ่งแวดล้อมให้เกิดสมดุลและยั่งยืน
- ข. ยุทธศาสตร์การพัฒนาของ อปท. ในเขตจังหวัดที่ ๓ ยุทธศาสตร์การพัฒนาเศรษฐกิจ
ยุทธศาสตร์การพัฒนาของ อบต.ห้วยยาง ที่ ๘ ด้านทรัพยากรและสิ่งแวดล้อม
๙. แผนงานการเกษตร : งานส่งเสริมการเกษตร (แนวทางการที่ ๑ บูรณาการบริหารจัดการดิน น้ำ ป่า ชยะ มลภาวะโดยมีส่วนร่วมของชุมชน)

ที่	โครงการ	วัตถุประสงค์	เป้าหมาย (ผลผลิตของ โครงการ)	งบประมาณ					ตัวชี้วัด (KPI)	ผลที่คาดว่าจะได้รับ	หน่วยงาน รับผิดชอบหลัก
				๒๕๖๖ (บาท)	๒๕๖๗ (บาท)	๒๕๖๘ (บาท)	๒๕๖๙ (บาท)	๒๕๗๐ (บาท)			
๒๑	โครงการพัฒนาแหล่งเรียนรู้อนุรักษ์ป่าชุมชน ทำเลป่าที่บ้านขามเตี้ย	เพื่อเป็นแหล่งเรียนรู้ชุมชน	หมู่ที่ ๔ บ้านขามเตี้ย	๕๐,๐๐๐	๕๐,๐๐๐	๕๐,๐๐๐	๕๐,๐๐๐	๕๐,๐๐๐		อนุรักษ์พันธ์พืชหายาก	กองส่งเสริมการเกษตร
๒๒	โครงการจัดการน้ำตามหลักปรัชญาเศรษฐกิจพอเพียง(ธนาคารน้ำใต้ดิน)	ฝึกอบรมให้ความรู้ด้านการบริหารจัดการน้ำเพื่อเอาไว้ใช้ในการเกษตรในช่วงฤดูแล้ง	ประชาชนตำบลห้วยยาง	๑๐๐,๐๐๐	๑๐๐,๐๐๐	๑๐๐,๐๐๐	๑๐๐,๐๐๐	๑๐๐,๐๐๐	ประชาชนนำความรู้ที่ได้ไปใช้อย่างเป็นรูปธรรม	ประชาชนมีความรู้ความเข้าใจในการบริหารจัดการน้ำ	กองส่งเสริมการเกษตร
๒๓	โครงการอนุรักษ์พันธุกรรมพืชอันเนื่องมาจากพระราชดำริสมเด็จพระเทพรัตนราชสุดาฯ สยามบรมราชกุมารี (อพ.สธ.)	เพื่อสืบสานพระราชปณิธานในการอนุรักษ์ทรัพยากรของพระบาทสมเด็จพระปรมินทรมหาภูมิพลอดุลยเดชทรงให้ความสำคัญและเห็นความสำคัญของการอนุรักษ์พันธุกรรมพืช	ป่าสาธารณะ ตลูกหิน บ้านดงบัง-บ้านดงสว่าง	๑๐๐,๐๐๐	๑๐๐,๐๐๐	๕๐,๐๐๐	๕๐,๐๐๐	๕๐,๐๐๐	บรรลุตามวัตถุประสงค์ของโครงการ	คนรุ่นใหม่เห็นคุณค่าของพืชและร่วมอนุรักษ์	กองส่งเสริมการเกษตร

รายละเอียดโครงการพัฒนา
แผนพัฒนาท้องถิ่น (พ.ศ. ๒๕๖๖ – ๒๕๗๐)
องค์การบริหารส่วนตำบลห้วยยาง อำเภอบัวใหญ่ จังหวัดนครราชสีมา

แบบ ผ. ๐๒

ก. ยุทธศาสตร์จังหวัดที่ ๔ เสริมสร้างความมั่นคงในการพัฒนาคน และชุมชนอย่างมีคุณภาพตามหลักปรัชญาเศรษฐกิจพอเพียง

ข. ยุทธศาสตร์การพัฒนาของ อปท. ในเขตจังหวัดที่ ๒ ยุทธศาสตร์คุณภาพชีวิต

ยุทธศาสตร์การพัฒนาของ อบต.ห้วยยาง ที่ ๔ ด้านสวัสดิการสังคมและคุณภาพชีวิต

๑๐. แผนงานงบกลาง : งานงบกลาง

ที่	โครงการ	วัตถุประสงค์	เป้าหมาย (ผลผลิตของ โครงการ)	งบประมาณ					ตัวชี้วัด (KPI)	ผลที่คาดว่าจะได้รับ	หน่วยงาน รับผิดชอบหลัก
				๒๕๖๖ (บาท)	๒๕๖๗ (บาท)	๒๕๖๘ (บาท)	๒๕๖๙ (บาท)	๒๕๗๐ (บาท)			
๑	เบี้ยยังชีพให้กับผู้ ติดเชื้อ -ผู้ป่วย เอดส์	เพื่อช่วยเหลือผู้ป่วย ให้สามารถมีชีวิตอยู่ ได้ด้วยตนเอง	ผู้ป่วยและผู้ ติดเชื้อเอดส์ใน เขตพื้นที่ ตำบล ห้วยยาง	๑๐๐,๐๐๐	๑๐๐,๐๐๐	๑๐๐,๐๐๐	๑๐๐,๐๐๐	๑๐๐,๐๐๐	ผู้มีสิทธิได้รับเงิน ช่วยเหลือร้อยละ ๑๐๐	ผู้ป่วยได้รับการ ดูแลและทำการ รักษา/อยู่ในสังคม ได้อย่างมีความสุข	กอง สวัสดิการ สังคม
๒	เบี้ยยังชีพ ผู้สูงอายุ	เพื่อพัฒนาคุณภาพ ชีวิตของผู้สูงอายุให้มี การดำรงชีวิตอยู่ใน สังคมได้อย่างมี ความสุข	ผู้สูงอายุในเขต พื้นที่ตำบล ห้วยยาง	๑๕,๐๐๐,๐๐๐	๑๕,๐๐๐,๐๐๐	๑๕,๐๐๐,๐๐๐	๑๕,๐๐๐,๐๐๐	๑๕,๐๐๐,๐๐๐	ผู้มีสิทธิได้รับเงิน ช่วยเหลือร้อยละ ๑๐๐	ผู้สูงอายุมีคุณภาพ ชีวิตที่ดีขึ้น หลังจากได้รับเบี้ย ยังชีพ	กอง สวัสดิการ สังคม
๓	เบี้ยยังชีพผู้พิการ	เพื่อพัฒนาคุณภาพ ชีวิตของผู้พิการให้มี การดำรงชีวิตอยู่ใน สังคมได้อย่างมี ความสุข	ผู้พิการในเขต พื้นที่ตำบล ห้วยยาง	๙,๐๐๐,๐๐๐	๙,๐๐๐,๐๐๐	๙,๐๐๐,๐๐๐	๙,๐๐๐,๐๐๐	๙,๐๐๐,๐๐๐	ผู้มีสิทธิได้รับเงิน ช่วยเหลือร้อยละ ๑๐๐	ผู้พิการมีคุณภาพ ชีวิตที่ดีขึ้น หลังจากได้รับเบี้ย ยังชีพ	กอง สวัสดิการ สังคม

รายละเอียดโครงการพัฒนา
แผนพัฒนาท้องถิ่น (พ.ศ. ๒๕๖๖ – ๒๕๗๐)
องค์การบริหารส่วนตำบลห้วยยาง อำเภอบัวใหญ่ จังหวัดนครราชสีมา

แบบ ผ. ๐๒

- ก. ยุทธศาสตร์จังหวัดที่ ๔ เสริมสร้างความมั่นคงในการพัฒนาคน และชุมชนอย่างมีคุณภาพตามหลักปรัชญาเศรษฐกิจพอเพียง
 ข. ยุทธศาสตร์การพัฒนาของ อปท. ในเขตจังหวัดที่ ๒ ยุทธศาสตร์คุณภาพชีวิต
 ยุทธศาสตร์การพัฒนาของ อบต.ห้วยยาง ที่ ๔ ด้านสวัสดิการสังคมและคุณภาพชีวิต

๑๐. แผนงานงบกลาง : งานงบกลาง

ที่	โครงการ	วัตถุประสงค์	เป้าหมาย (ผลผลิต ของ โครงการ)	งบประมาณ					ตัวชี้วัด (KPI)	ผลที่คาดว่าจะได้รับ	หน่วยงาน รับผิดชอบหลัก
				๒๕๖๖ (บาท)	๒๕๖๗ (บาท)	๒๕๖๘ (บาท)	๒๕๖๙ (บาท)	๒๕๗๐ (บาท)			
๔	อุดหนุนกองทุน สวัสดิการตำบล ห้วยยาง (เสนอ โดยประชาคม ม. ๑ - ๑๒)	เพื่อสมทบกองทุน สวัสดิการชุมชนตำบล ห้วยยาง	กองทุน สวัสดิการ ชุมชนตำบล ห้วยยาง	๒๐,๐๐๐	๒๐,๐๐๐	๒๐,๐๐๐	๒๐,๐๐๐	๒๐,๐๐๐	ประชาชนมร สวัสดิการ	กองทุน สวัสดิการชุม ชนตำบลห้วย ยางเป็นกองทุน ที่เข้มแข็งมาก ขึ้น	กอง สวัสดิการ สังคม
๕	สมทบกองทุน หลักประกัน สุขภาพในระดับ ท้องถิ่นหรือพื้นที่ อบต.ห้วยยาง	เพื่อสมทบกองทุน หลักประกันสุขภาพในระดับ ท้องถิ่นหรือพื้นที่ตำบลห้วย ยาง เพื่อดำเนินงานต่างๆ และสนับสนุนการดำเนิน โครงการ ดังนี้ ๑. สนับสนุนหน่วยบริการ หรือสถานบริการ หรือ หน่วยงานสาธารณสุขใน พื้นที่ ๒. สนับสนุนกลุ่มหรือองค์กร ประชาชน หรือหน่วยอื่น	กองทุน หลักประกัน สุขภาพใน ระดับ ท้องถิ่น	๓๐๐,๐๐๐	๓๐๐,๐๐๐	๓๐๐,๐๐๐	๓๐๐,๐๐๐	๓๐๐,๐๐๐	ร้อยละของ กองทุนหลัก ประกัน สุขภาพได้รับ เงินสมทบ	ประชาชนมี สุขภาพดีทั่ว หน้า	สำนัก งานปลัด

รายละเอียดโครงการพัฒนา ที่นำมาจากแผนพัฒนาหมู่บ้าน
แผนพัฒนาท้องถิ่น (พ.ศ. ๒๕๖๖ – ๒๕๗)
องค์การบริหารส่วนตำบลห้วยยาง อำเภอบัวใหญ่ จังหวัดนครราชสีมา

แบบ ผ. ๐๒/๑

ก. ยุทธศาสตร์จังหวัดที่ ๑ สร้างเสริมระบบโครงสร้างพื้นฐานเชื่อมโยงต่อโครงข่ายคมนาคมแห่งอนาคต และเพิ่มขีดความสามารถการค้า การลงทุนและเศรษฐกิจ

ข. ยุทธศาสตร์การพัฒนาขององค์กรปกครองส่วนท้องถิ่นในเขตจังหวัดที่ ๔ ยุทธศาสตร์การพัฒนาเมือง

ยุทธศาสตร์การพัฒนาของ อบต.ห้วยยาง ที่ ๙ ยุทธศาสตร์ด้านโครงสร้างพื้นฐาน

๖. แผนงานเคหะและชุมชน : งานไฟฟ้าและประปา (แนวทางที่ ๒ ด้านสาธารณูปโภคและการก่อสร้างอื่น)

ที่	โครงการ	วัตถุประสงค์	เป้าหมาย (ผลผลิตของโครงการ)	งบประมาณ					ตัวชี้วัด (KPI)	ผลที่คาดว่าจะได้รับ	หน่วยงาน รับผิดชอบหลัก
				๒๕๖๖ (บาท)	๒๕๖๗ (บาท)	๒๕๖๘ (บาท)	๒๕๖๙ (บาท)	๒๕๗๐ (บาท)			
๑	อุดหนุนโครงการ ขยายเขตไฟฟ้าเพื่อ การเกษตร บ้าน ด่านช้าง หมู่ที่ ๑	เพื่อขยายเขตไฟฟ้า ให้ประชาชนมี ไฟฟ้าใช้ครบทุก ครัวเรือน	- ขยายเขตไฟฟ้า และรวม ค่าการไฟฟ้าเรียกเก็บค่า สำรวจและออกแบบ - จุดดำเนินการ จากบ้าน ด่านช้าง-นางางวีรกุล ขึ้น นอก และหรือ จุดอื่นที่มี ความต้องการเดือดร้อน - อุดหนุนการไฟฟ้าส่วน ภูมิภาคอำเภอบัวใหญ่	๑๐๐,๐๐๐	๑๐๐,๐๐๐	๑๐๐,๐๐๐	๑๐๐,๐๐๐	๑๐๐,๐๐๐	มีไฟฟ้าใช้ เพิ่มขึ้น	ประชาชน มีไฟฟ้าใช้ครบ ทุกครัวเรือน และใช้ใน การเกษตร	กองช่าง
๒	โครงการปรับปรุง ท่อเมนระบบประปา หมู่บ้าน บ้านดอน กระชาย หมู่ที่ ๒	เพื่อให้ประชาชนได้ ใช้น้ำประปาครบ ทุกครัวเรือน	ดำเนินการขุดวางท่อเมน ระบบประปา พีวีซี.ขนาด Dia ๒ นิ้ว ระยะทาง ๑,๕๐๐.๐๐ เมตร พร้อมฝัง กลบท่อและติดตั้งประตูปิด- เปิดน้ำ ขนาด ๒ นิ้ว จำนวน ๕.๐๐ จุด รายละเอียดตาม ปริมาณงานและแบบแปลน กำหนด	-	๒๐๐,๐๐๐	-	-	-	ระบบ ประปา	ประชาชนมี น้ำประปาใช้ ครบทุก ครัวเรือน	กองช่าง

รายละเอียดโครงการพัฒนา ที่นำมาจากแผนพัฒนาหมู่บ้าน
แผนพัฒนาท้องถิ่น (พ.ศ. ๒๕๖๖ – ๒๕๗๐)
องค์การบริหารส่วนตำบลห้วยยาง อำเภอบัวใหญ่ จังหวัดนครราชสีมา

แบบ ผ. ๐๒/๑

ก. ยุทธศาสตร์จังหวัดที่ ๑ สร้างเสริมระบบโครงสร้างพื้นฐานเชื่อมโยงต่อโครงข่ายคมนาคมแห่งอนาคต และเพิ่มขีดความสามารถการค้า การลงทุนและเศรษฐกิจ

ข. ยุทธศาสตร์การพัฒนาขององค์กรปกครองส่วนท้องถิ่นในเขตจังหวัดที่ ๔ ยุทธศาสตร์การพัฒนาเมือง

ยุทธศาสตร์การพัฒนาของ อบต.ห้วยยาง ที่ ๙ ยุทธศาสตร์ด้านโครงสร้างพื้นฐาน

๖. แผนงานเคหะและชุมชน : งานไฟฟ้าและประปา (แนวทางการที่ ๒ ด้านสาธารณูปโภคและการก่อสร้างอื่น)

ที่	โครงการ	วัตถุประสงค์	เป้าหมาย (ผลผลิตของโครงการ)	งบประมาณ					ตัวชี้วัด (KPI)	ผลที่คาดว่าจะได้รับ	หน่วยงาน รับผิดชอบหลัก
				๒๕๖๖ (บาท)	๒๕๖๗ (บาท)	๒๕๖๘ (บาท)	๒๕๖๙ (บาท)	๒๕๗๐ (บาท)			
๓	อุดหนุนโครงการ ขยายเขตไฟฟ้า จาก โรงขมจีน-บ้านนาง น้อย สมภิมย์ บ้าน ห้วยยาง หมู่ที่ ๓	เพื่อขยายเขตไฟฟ้า ให้ประชาชนมี ไฟฟ้าใช้ครบทุก ครัวเรือน	- ขยายเขตไฟฟ้า และรวม ค่าการไฟฟ้าเรียกเก็บค่า สำรวจและออกแบบ ระยะทาง ๕๕๐ เมตร - อุดหนุนการไฟฟ้าส่วน ภูมิภาคอำเภอบัวใหญ่	๕๐๐,๐๐๐	๕๐๐,๐๐๐	-	-	-	มีไฟฟ้าใช้ เพิ่มขึ้น	ประชาชน มีไฟฟ้าใช้ครบ ทุกครัวเรือน และใช้ใ การเกษตร	กองช่าง
๔	อุดหนุนโครงการ ขยายเขตไฟฟ้า พร้อมติดตั้งไฟฟ้า แสงสว่าง จาก ร้านค้าตะวันพานิช- หนองหัวโสก บ้าน ห้วยยาง หมู่ที่ ๓	เพื่อขยายเขตไฟฟ้า ให้ประชาชนมี ไฟฟ้าใช้ครบทุก ครัวเรือน	- ขยายเขตไฟฟ้า และรวม ค่าการไฟฟ้าเรียกเก็บค่า สำรวจและออกแบบ ระยะทาง ๕๕๐ เมตร พร้อม ติดตั้งโคมไฟฟ้าแสงสว่าง จำนวน ๒ จุด - อุดหนุนการไฟฟ้าส่วน ภูมิภาคอำเภอบัวใหญ่	-	๓๐๐,๐๐๐	๓๐๐,๐๐๐	-	-	มีไฟฟ้าใช้ เพิ่มขึ้น	ประชาชน มีไฟฟ้าใช้ครบ ทุกครัวเรือน และใช้ใ การเกษตร	กองช่าง

รายละเอียดโครงการพัฒนา ที่นำมาจากแผนพัฒนาหมู่บ้าน
แผนพัฒนาท้องถิ่น (พ.ศ. ๒๕๖๖ - ๒๕๗)

แบบ ผ. ๐๒/๑

องค์การบริหารส่วนตำบลห้วยยาง อำเภอบัวใหญ่ จังหวัดนครราชสีมา

ก. ยุทธศาสตร์จังหวัดที่ ๑ สร้างเสริมระบบโครงสร้างพื้นฐานเชื่อมโยงต่อโครงข่ายคมนาคมแห่งอนาคต และเพิ่มขีดความสามารถการค้า การลงทุนและเศรษฐกิจ

ข. ยุทธศาสตร์การพัฒนาขององค์การปกครองส่วนท้องถิ่นในเขตจังหวัดที่ ๔ ยุทธศาสตร์การพัฒนาเมือง

ยุทธศาสตร์การพัฒนาของ อบต.ห้วยยาง ที่ ๙ ยุทธศาสตร์ด้านโครงสร้างพื้นฐาน

๖. แผนงานเคหะและชุมชน : งานไฟฟ้าและประปา (แนวทางที่ ๒ ด้านสาธารณูปโภคและการก่อสร้างอื่น)

ที่	โครงการ	วัตถุประสงค์	เป้าหมาย (ผลผลิตของโครงการ)	งบประมาณ					ตัวชี้วัด (KPI)	ผลที่คาดว่าจะได้รับ	หน่วยงาน รับผิดชอบหลัก
				๒๕๖๖ (บาท)	๒๕๖๗ (บาท)	๒๕๖๘ (บาท)	๒๕๖๙ (บาท)	๒๕๗๐ (บาท)			
๕	โครงการปรับปรุงท่อเมนระบบประปาหมู่บ้าน บ้านดอนกระชาย หมู่ที่ ๒	เพื่อให้ประชาชนได้ใช้น้ำประปาครบทุกครัวเรือน	ดำเนินการขุดวางท่อเมนระบบประปา พีวีซี.ขนาด Dia ๒ นิ้ว ระยะทาง ๑,๕๐๐.๐๐ เมตร พร้อมฝังกลบท่อและติดตั้งประตูปิด-เปิดน้ำ ขนาด ๒ นิ้ว จำนวน ๕.๐๐ จุด รายละเอียดตามปริมาณงานและแบบแปลนกำหนด	-	๒๐๐,๐๐๐	-	-	-	ระบบประปา	ประชาชนมีน้ำประปาใช้ครบทุกครัวเรือน	กองช่าง
๖	อุดหนุนโครงการขยายเขตไฟฟ้าจากบ้านนายสุทิน แสงวันดี-วัดป่าบ้านดงสว่าง บ้านดงบัง หมู่ที่ ๖	เพื่อขยายเขตไฟฟ้าให้ประชาชนมีไฟฟ้าใช้ครบทุกครัวเรือน	- ดำเนินการตั้งเสาไฟฟ้า พาดสายไฟฟ้าและลงหม้อแปลงไฟฟ้า รวมระยะทางทั้งหมด ๑,๓๐๐.๐๐ เมตร รายละเอียดตามปริมาณงานและแบบแปลนของการไฟฟ้าส่วนภูมิภาคอำเภอบัวใหญ่ ออกแบบและกำหนด	๑๐๐,๐๐๐	-	๑๐๐,๐๐๐	-	๑๐๐,๐๐๐	มีไฟฟ้าใช้เพิ่มขึ้น	ประชาชน มีไฟฟ้าใช้ครบทุกครัวเรือนและใช้ในการเกษตร	กองช่าง

รายละเอียดโครงการพัฒนา ที่นำมาจากแผนพัฒนาหมู่บ้าน
แผนพัฒนาท้องถิ่น (พ.ศ. ๒๕๖๖ – ๒๕๗๑)
องค์การบริหารส่วนตำบลห้วยยาง อำเภอบัวใหญ่ จังหวัดนครราชสีมา

แบบ ผ. ๐๒/๑

- ก. ยุทธศาสตร์จังหวัดที่ ๑ สร้างเสริมระบบโครงสร้างพื้นฐานเชื่อมโยงต่อโครงข่ายคมนาคมแห่งอนาคต และเพิ่มขีดความสามารถการค้า การลงทุนและเศรษฐกิจ
- ข. ยุทธศาสตร์การพัฒนาขององค์กรปกครองส่วนท้องถิ่นในเขตจังหวัดที่ ๔ ยุทธศาสตร์การพัฒนาเมือง
- ยุทธศาสตร์การพัฒนาของ อบต.ห้วยยาง ที่ ๙ ยุทธศาสตร์ด้านโครงสร้างพื้นฐาน

๖. แผนงานคหะและชุมชน : งานไฟฟ้าและประปา (แนวทางที่ ๒ ด้านสาธารณูปโภคและการก่อสร้างอื่น)

ที่	โครงการ	วัตถุประสงค์	เป้าหมาย (ผลผลิตของโครงการ)	งบประมาณ					ตัวชี้วัด (KPI)	ผลที่คาดว่าจะได้รับ	หน่วยงาน รับผิดชอบหลัก
				๒๕๖๖ (บาท)	๒๕๖๗ (บาท)	๒๕๖๘ (บาท)	๒๕๖๙ (บาท)	๒๕๗๐ (บาท)			
๗	โครงการปรับปรุงท่อเมนระบบประปาหมู่บ้าน บ้านดอนกระชาย หมู่ที่ ๒	เพื่อให้ประชาชนได้ใช้น้ำประปาครบทุกครัวเรือน	ดำเนินการขุดวางท่อเมนระบบประปา พีวีซี.ขนาด Dia ๒ นิ้ว ระยะทาง ๑,๕๐๐.๐๐ เมตร พร้อมฝังกลบท่อและติดตั้งประตูปิด-เปิดน้ำ ขนาด ๒ นิ้ว จำนวน ๕.๐๐ จุด รายละเอียดตามปริมาณงานและแบบแปลนกำหนด	-	๒๐๐,๐๐๐	-	-	-	ระบบประปา	ประชาชนมีน้ำประปาใช้ครบทุกครัวเรือน	กองช่าง
๘	อุดหนุนโครงการขยายเขตไฟฟ้าแรงต่ำภายในตำบลห้วยยาง	เพื่อเป็นค่าอุดหนุนค่าขยายเขตไฟฟ้าแรงต่ำ	- ขยายเขตไฟฟ้า และรวมค่าการไฟฟ้าเรียกเก็บค่าสำรวจและออกแบบ - จุดดำเนินการ ทั้ง ๑๒ หมู่ที่บ้าน ที่มีความต้องการเดือดร้อน - อุดหนุนการไฟฟ้าส่วนภูมิภาคอำเภอบัวใหญ่	๕๐๐,๐๐๐	๕๐๐,๐๐๐	๕๐๐,๐๐๐	๕๐๐,๐๐๐	๕๐๐,๐๐๐	มีไฟฟ้าใช้เพิ่มขึ้น	ประชาชนมีไฟฟ้าใช้ครบทุกครัวเรือนและใช้ในการเกษตร	กองช่าง

รายละเอียดโครงการพัฒนา ที่นำมาจากแผนพัฒนาหมู่บ้าน
แผนพัฒนาท้องถิ่น (พ.ศ. ๒๕๖๖ – ๒๕๗)
องค์การบริหารส่วนตำบลห้วยยาง อำเภอบัวใหญ่ จังหวัดนครราชสีมา

แบบ ผ. ๐๒/๑

ก. ยุทธศาสตร์จังหวัดที่ ๑ สร้างเสริมระบบโครงสร้างพื้นฐานเชื่อมโยงต่อโครงข่ายคมนาคมแห่งอนาคต และเพิ่มขีดความสามารถการค้า การลงทุนและเศรษฐกิจ

ข. ยุทธศาสตร์การพัฒนาขององค์กรปกครองส่วนท้องถิ่นในเขตจังหวัดที่ ๔ ยุทธศาสตร์การพัฒนาเมือง

ยุทธศาสตร์การพัฒนาของ อบต.ห้วยยาง ที่ ๙ ยุทธศาสตร์ด้านโครงสร้างพื้นฐาน

๖. แผนงานคณะและชุมชน : งานไฟฟ้าและประปา (แนวทางที่ ๒ ด้านสาธารณูปโภคและการก่อสร้างอื่น)

ที่	โครงการ	วัตถุประสงค์	เป้าหมาย (ผลผลิตของโครงการ)	งบประมาณ					ตัวชี้วัด (KPI)	ผลที่คาดว่าจะได้รับ	หน่วยงาน รับผิดชอบหลัก
				๒๕๖๖ (บาท)	๒๕๖๗ (บาท)	๒๕๖๘ (บาท)	๒๕๖๙ (บาท)	๒๕๗๐ (บาท)			
๙	อุดหนุนโครงการ ขยายเขตไฟฟ้าเพื่อ การเกษตร บ้าน ห้วยคร้อ หมู่ที่ ๕	เพื่อขยายเขต ไฟฟ้าให้ ประชาชนมี ไฟฟ้าใช้ครบทุก ครัวเรือน	- ขยายเขตไฟฟ้า และรวม ค่าการไฟฟ้าเรียกเก็บค่า สำรวจและออกแบบ - จุดดำเนินการ จากบ้าน ห้วยคร้อ-นายนายผล นาซิด และหรือ จุดอื่นที่มีความ ต้องการเดือตร้อน - อุดหนุนการไฟฟ้าส่วน ภูมิภาคอำเภอบัวใหญ่	๕๐๐,๐๐๐	-	๕๐๐,๐๐๐	-	๕๐๐,๐๐๐	มีไฟฟ้าใช้ เพิ่มขึ้น	ประชาชนมี ไฟฟ้าใช้ครบทุก ครัวเรือนและใช้ ในการเกษตร	กองช่าง
๑๐	อุดหนุนโครงการ ขยายเขตไฟฟ้าเพื่อ การเกษตร บ้านเก่า จิว หมู่ที่ ๗	เพื่อขยายเขต ไฟฟ้าให้ ประชาชนมี ไฟฟ้าใช้ครบทุก ครัวเรือน	- ขยายเขตไฟฟ้า และรวม ค่าการไฟฟ้าเรียกเก็บค่า สำรวจและออกแบบ - จุดดำเนินการ จากบ้านเก่า จิว-บ้านห้วยคร้อ และหรือ จุดอื่นที่มีความต้องการ เดือตร้อน - อุดหนุนการไฟฟ้าส่วน ภูมิภาคอำเภอบัวใหญ่	๕๐๐,๐๐๐	-	๕๐๐,๐๐๐	-	๕๐๐,๐๐๐	มีไฟฟ้าใช้ เพิ่มขึ้น	ประชาชนมี ไฟฟ้าใช้ครบทุก ครัวเรือนและใช้ ในการเกษตร	กองช่าง

รายละเอียดโครงการพัฒนา ที่นำมาจากแผนพัฒนาหมู่บ้าน
แผนพัฒนาท้องถิ่น (พ.ศ. ๒๕๖๖ – ๒๕๗๐)
องค์การบริหารส่วนตำบลห้วยยาง อำเภอบัวใหญ่ จังหวัดนครราชสีมา

แบบ ผ. ๐๒/๑

- ก. ยุทธศาสตร์จังหวัดที่ ๑ สร้างเสริมระบบโครงสร้างพื้นฐานเชื่อมโยงต่อโครงข่ายคมนาคมแห่งอนาคต และเพิ่มขีดความสามารถการค้า การลงทุนและเศรษฐกิจ
- ข. ยุทธศาสตร์การพัฒนาขององค์กรปกครองส่วนท้องถิ่นในเขตจังหวัดที่ ๔ ยุทธศาสตร์การพัฒนาเมือง
- ยุทธศาสตร์การพัฒนาของ อบต.ห้วยยาง ที่ ๙ ยุทธศาสตร์ด้านโครงสร้างพื้นฐาน
๖. แผนงานเคหะและชุมชน : งานไฟฟ้าและประปา (แนวทางที่ ๒ ด้านสาธารณูปโภคและการก่อสร้างอื่น)

ที่	โครงการ	วัตถุประสงค์	เป้าหมาย (ผลผลิตของโครงการ)	งบประมาณ					ตัวชี้วัด (KPI)	ผลที่คาดว่าจะได้รับ	หน่วยงาน รับผิดชอบหลัก
				๒๕๖๖ (บาท)	๒๕๖๗ (บาท)	๒๕๖๘ (บาท)	๒๕๖๙ (บาท)	๒๕๗๐ (บาท)			
๑๑	อุดหนุนโครงการ ขยายเขตไฟฟ้าเพื่อที่ อยู่อาศัย บ้านหนอง หญ้าปล้อง หมู่ที่ ๙	เพื่อขยายเขตไฟฟ้า ให้ประชาชนมีไฟฟ้า ใช้ครบทุกครัวเรือน	- ขยายเขตไฟฟ้า และรวมค่าการ ไฟฟ้าเรียกเก็บค่าสำรวจและออกแบบ - จุดดำเนินการ จากซอยบ้านนางหนู ไพร พาอ่อน ,ซอยบ้านนางเพียร นาม วาทย์,บ้านนางบัวลี คลังนอก และหรือ จุดอื่นที่มีความต้องการเดือดร้อน - อุดหนุนการไฟฟ้าส่วนภูมิภาค อำเภอบัวใหญ่	๕๐๐,๐๐๐	-	๕๐๐,๐๐๐	-	๕๐๐,๐๐๐	มีไฟฟ้าใช้ เพิ่มขึ้น	ประชาชนมี ไฟฟ้าใช้ครบ ทุกครัวเรือน	กองช่าง
๑๒	อุดหนุนโครงการ ขยายเขตไฟฟ้าเพื่อ การเกษตร บ้าน หนองไผ่งาม หมู่ที่ ๑๒	เพื่อขยายเขตไฟฟ้า ให้ประชาชนมีไฟฟ้า ใช้ครบทุกครัวเรือน	- ขยายเขตไฟฟ้า และรวมค่าการ ไฟฟ้าเรียกเก็บค่าสำรวจและออกแบบ - จุดดำเนินการ จากบ้านนางนวล เปา นิล-ลำห้วยยาง,จากศูนย์เรียนรู้ฯ-นา นายเทา คำทา และจากถ้ำประปาบ้าน หมู่ที่ ๑ - สามแยกนายบุญสวน พล ศรีราช - อุดหนุนการไฟฟ้าส่วนภูมิภาค อำเภอบัวใหญ่	๕๐๐,๐๐๐	-	๕๐๐,๐๐๐	-	๕๐๐,๐๐๐	มีไฟฟ้าใช้ เพิ่มขึ้น	ประชาชนมี ไฟฟ้าใช้ครบ ทุกครัวเรือน และใช้ใน การเกษตร	กองช่าง

รายละเอียดโครงการพัฒนา ที่นำมาจากแผนพัฒนาหมู่บ้าน
แผนพัฒนาท้องถิ่น (พ.ศ. ๒๕๖๖ – ๒๕๗๑)

แบบ ผ. ๐๒/๑

องค์การบริหารส่วนตำบลห้วยยาง อำเภอบัวใหญ่ จังหวัดนครราชสีมา

ก. ยุทธศาสตร์จังหวัดที่ ๑ สร้างเสริมระบบโครงสร้างพื้นฐานเชื่อมโยงต่อโครงข่ายคมนาคมแห่งอนาคต และเพิ่มขีดความสามารถการค้า การลงทุนและเศรษฐกิจ

ข. ยุทธศาสตร์การพัฒนาขององค์การปกครองส่วนท้องถิ่นในเขตจังหวัดที่ ๔ ยุทธศาสตร์การพัฒนาเมือง

ยุทธศาสตร์การพัฒนาของ อบต.ห้วยยาง ที่ ๙ ยุทธศาสตร์ด้านโครงสร้างพื้นฐาน

๖. แผนงานเคหะและชุมชน : งานไฟฟ้าและประปา (แนวทางที่ ๒ ด้านสาธารณูปโภคและการก่อสร้างอื่น)

ที่	โครงการ	วัตถุประสงค์	เป้าหมาย (ผลผลิตของโครงการ)	งบประมาณ					ตัวชี้วัด (KPI)	ผลที่คาดว่าจะได้รับ	หน่วยงาน รับผิดชอบ หลัก
				๒๕๖๖ (บาท)	๒๕๖๗ (บาท)	๒๕๖๘ (บาท)	๒๕๖๙ (บาท)	๒๕๗๐ (บาท)			
๑๓	อุดหนุนโครงการขยายเขตไฟฟ้าเพื่อการเกษตร บ้านขามเตี้ย หมู่ที่ ๔	เพื่อขยายเขตไฟฟ้าให้ประชาชนมีไฟฟ้าใช้ครบทุกครัวเรือน	- ขยายเขตไฟฟ้า และรวมค่าการไฟฟ้าเรียกเก็บค่าสำรวจและออกแบบ - จุดดำเนินการ ประปาบ้านขามเตี้ย-นายนายเดช อาจจุฬา และหรือ จุดอื่นที่มีความต้องการเดือดร้อน	๕๐๐,๐๐๐	-	๕๐๐,๐๐๐	-	๕๐๐,๐๐๐	มีไฟฟ้าใช้เพิ่มขึ้น	ประชาชนมีไฟฟ้าใช้ครบทุกครัวเรือนและใช้ในการเกษตร	กองช่าง
๑๔	อุดหนุนโครงการติดตั้งโคมไฟฟ้าส่องสว่าง หมู่ที่ ๑ – ๑๒	เพื่อติดตั้งโคมไฟฟ้าให้ประชาชนได้รับความสะดวกจากไฟฟ้าส่องสว่างในการสัญจรไปมา	โดยดำเนินการติดตั้งติดตั้งโคมไฟฟ้าส่องสว่าง ณ หมู่ที่ ๑ – ๑๒ จุดที่มีความเสี่ยงและอันตราย	๑๐๐,๐๐๐	๑๐๐,๐๐๐	๑๐๐,๐๐๐	๑๐๐,๐๐๐	๑๐๐,๐๐๐	มีไฟฟ้าส่องสว่างเพิ่มขึ้น	มีไฟฟ้าส่องสว่างเพิ่มขึ้น	กองช่าง

รายละเอียดโครงการพัฒนา ที่นำมาจากแผนพัฒนาหมู่บ้าน
แผนพัฒนาท้องถิ่น (พ.ศ. ๒๕๖๑ - ๒๕๖๕)
องค์การบริหารส่วนตำบลห้วยยาง อำเภอบัวใหญ่ จังหวัดนครราชสีมา

แบบ ผ. ๐๒/๑

- ก. ยุทธศาสตร์จังหวัดที่ ๑ สร้างเสริมระบบโครงสร้างพื้นฐานเชื่อมโยงต่อโครงข่ายคมนาคมแห่งอนาคต และเพิ่มขีดความสามารถการค้า การลงทุนและเศรษฐกิจ
ข. ยุทธศาสตร์การพัฒนาขององค์กรปกครองส่วนท้องถิ่นในเขตจังหวัดที่ ๔ ยุทธศาสตร์การพัฒนาเมือง
ยุทธศาสตร์การพัฒนาของ อบต.ห้วยยาง ที่ ๙ ยุทธศาสตร์ด้านโครงสร้างพื้นฐาน

๗. แผนงานอุตสาหกรรมและการโยธา : งานก่อสร้าง (แนวทางที่ ๒ จัดให้มีการรักษาโครงสร้างพื้นฐานทางบก ทางน้ำ ทางระบายน้ำและปรับปรุงบำรุงรักษาในเขตชุมชนท้องถิ่น)

ที่	โครงการ	วัตถุประสงค์	เป้าหมาย (ผลผลิตของโครงการ)	งบประมาณ					ตัวชี้วัด (KPI)	ผลที่คาดว่าจะได้รับ	หน่วยงาน รับผิดชอบหลัก
				๒๕๖๖ (บาท)	๒๕๖๗ (บาท)	๒๕๖๘ (บาท)	๒๕๖๙ (บาท)	๒๕๗๐ (บาท)			
๑	โครงการก่อสร้างอาคารป้องกันภัยฝ่ายพลเรือนพร้อมอาคารจอดรถดับเพลิง(รถน้ำเอนกประสงค์)	เพื่อเป็นอาคารป้องกันภัยฝ่ายพลเรือน พร้อมอาคารจอดรถดับเพลิง(รถน้ำเอนกประสงค์)	ก่อสร้างอาคารขนาดความกว้าง 8.00 เมตร ความยาว 12.00 เมตร ความสูง 4.00 เมตร มีพื้นที่ใช้สอยทั้งหมดไม่น้อยกว่า 96.00 ตารางเมตร รายละเอียดตามปริมาณงานและแบบแปลนกำหนด	๕๐๐,๐๐๐	-	-	-	-	ร้อยละความพึงพอใจของ ส.อบต.ที่เข้าร่วมประชุม	ห้องประชุม สภา พร้อมรองรับการจัดกิจกรรมต่างๆ	กองช่าง
๒	โครงการปรับปรุงถนนคอนกรีตเสริมเหล็ก สายบ้านนายอูตร จัดนอก-บ้านนางพันธ์ แซ่โค้ว บ้านด้านข้าง หมู่ที่ ๑	เพื่อให้ประชาชนสามารถสัญจรไป-มา ได้สะดวก	ผิวจราจรกว้าง ๓.๕๐ เมตร ยาว ๑๖๐.๐๐ เมตร หนา ๐.๑๐ เมตร หรือมีพื้นที่คอนกรีตเสริมเหล็กไม่น้อยกว่า ๕๖๐.๐๐ ตารางเมตร ลงไหล่ทางดินถมตามสภาพ รายละเอียดตามปริมาณงานและแบบแปลนกำหนด	๓๐๐,๐๐๐	-	-	-	-	การสัญจรไปมาสะดวก	ประชาชน สัญจรได้ สะดวก	กองช่าง

รายละเอียดโครงการพัฒนา ที่นำมาจากแผนพัฒนาหมู่บ้าน
แผนพัฒนาท้องถิ่น (พ.ศ. ๒๕๖๑ - ๒๕๖๕)
องค์การบริหารส่วนตำบลห้วยยาง อำเภอบัวใหญ่ จังหวัดนครราชสีมา

แบบ ผ. ๐๒/๑

- ก. ยุทธศาสตร์จังหวัดที่ ๑ สร้างเสริมระบบโครงสร้างพื้นฐานเชื่อมโยงต่อโครงข่ายคมนาคมแห่งอนาคต และเพิ่มขีดความสามารถการค้า การลงทุนและเศรษฐกิจ
ข. ยุทธศาสตร์การพัฒนาขององค์กรปกครองส่วนท้องถิ่นในเขตจังหวัดที่ ๔ ยุทธศาสตร์การพัฒนาเมือง
ยุทธศาสตร์การพัฒนาของ อบต.ห้วยยาง ที่ ๙ ยุทธศาสตร์ด้านโครงสร้างพื้นฐาน

๗. แผนงานอุตสาหกรรมและการโยธา : งานก่อสร้าง (แนวทางที่ ๒ จัดให้มีการรักษาโครงสร้างพื้นฐานทางบก ทางน้ำ ทางระบายน้ำและปรับปรุงบำรุงรักษาในเขตชุมชนท้องถิ่น)

ที่	โครงการ	วัตถุประสงค์	เป้าหมาย (ผลผลิตของโครงการ)	งบประมาณ					ตัวชี้วัด (KPI)	ผลที่คาดว่าจะได้รับ	หน่วยงาน รับผิดชอบหลัก
				๒๕๖๖ (บาท)	๒๕๖๗ (บาท)	๒๕๖๘ (บาท)	๒๕๖๙ (บาท)	๒๕๗๐ (บาท)			
๓	โครงการก่อสร้างหอกระจายข่าว พร้อมติดตั้งระบบเสียงตามสายภายในหมู่บ้าน บ้านด้านข้าง หมู่ที่ ๑	เพื่อให้ประชาชนได้รับข้อมูลข่าวสารทั่วถึง	ดำเนินการก่อสร้างหอกระจายข่าว จำนวน ๓.๐๐ จุด พร้อมติดตั้งระบบเสียงตามสาย ระยะทาง ๖๐๐.๐๐ เมตรรายละเอียดตามปริมาณงานและแบบแปลนกำหนด พร้อมติดตั้งป้ายก่อสร้างโครงการ	๑๐๐,๐๐๐	-	-	-	-	ประชาชนได้รับข่าวสารทั่วถึง	ประชาชนได้รับข่าวสารทั่วถึง	กองช่าง
๔	โครงการวางท่อระบายน้ำคอนกรีตเสริมเหล็ก พร้อมบ่อพัก และขยายผิวจราจรถนนคอนกรีตเสริมเหล็ก บ้านด้านข้าง หมู่ที่ ๑	เพื่อให้ประชาชนสามารถสัญจรไป - มา ได้สะดวก	วางท่อระบายน้ำคอนกรีตเสริมเหล็ก ชั้น ๓ ขนาด ศก. ๐.๔๐ เมตร ระยะทาง ๑,๑๔๕.๐๐ เมตร พร้อมลงบ่อพัก -คอนกรีตเสริมเหล็ก ขนาด ๐.๖๐ x ๐.๖๐ เมตร จำนวน ๑๑๖.๐๐ บ่อ และขยายผิวจราจรถนนคอนกรีตเสริมเหล็กกว้าง ๑.๐๐ เมตร	-	๓๐๐,๐๐๐	๓๐๐,๐๐๐	๓๐๐,๐๐๐	๓๐๐,๐๐๐	การสัญจรไปมาสะดวก	ประชาชนสัญจรได้สะดวก	กองช่าง

รายละเอียดโครงการพัฒนา ที่นำมาจากแผนพัฒนาหมู่บ้าน
แผนพัฒนาท้องถิ่น (พ.ศ. ๒๕๖๑ - ๒๕๖๕)
องค์การบริหารส่วนตำบลห้วยยาง อำเภอบัวใหญ่ จังหวัดนครราชสีมา

แบบ ผ. ๐๒/๑

- ก. ยุทธศาสตร์จังหวัดที่ ๑ สร้างเสริมระบบโครงสร้างพื้นฐานเชื่อมโยงต่อโครงข่ายคมนาคมแห่งอนาคต และเพิ่มขีดความสามารถการค้า การลงทุนและเศรษฐกิจ
ข. ยุทธศาสตร์การพัฒนาขององค์กรปกครองส่วนท้องถิ่นในเขตจังหวัดที่ ๔ ยุทธศาสตร์การพัฒนาเมือง
ยุทธศาสตร์การพัฒนาของ อบต.ห้วยยาง ที่ ๙ ยุทธศาสตร์ด้านโครงสร้างพื้นฐาน

๗. แผนงานอุตสาหกรรมและการโยธา : งานก่อสร้าง (แนวทางที่ ๒ จัดให้มีการรักษาโครงสร้างพื้นฐานทางบก ทางน้ำ ทางระบายน้ำและปรับปรุงบำรุงรักษาในเขตชุมชนท้องถิ่น)

ที่	โครงการ	วัตถุประสงค์	เป้าหมาย (ผลผลิตของโครงการ)	งบประมาณ					ตัวชี้วัด (KPI)	ผลที่คาดว่าจะได้รับ	หน่วยงาน รับผิดชอบหลัก
				๒๕๖๖ (บาท)	๒๕๖๗ (บาท)	๒๕๖๘ (บาท)	๒๕๖๙ (บาท)	๒๕๗๐ (บาท)			
			ยาว ๑,๑๔๕.๐๐ เมตร หนา ๐.๑๐ เมตร หรือมีพื้นที่คอนกรีตเสริมเหล็กไม่น้อยกว่า ๑,๑๔๕.๐๐ตารางเมตร รายละเอียดตามปริมาณงานและแบบแปลนกำหนด พร้อมติดตั้งป้ายก่อสร้างโครงการ	-	-	-	-	-			
๕	โครงการปรับปรุงถนนคอนกรีตเสริมเหล็ก สายบ้านนางพุลศรี-หนองไทร บ้านด้านข้าง หมู่ที่ ๑	เพื่อให้ประชาชนสามารถสัญจรไป - มา ได้สะดวก	ผิวจราจรกว้าง ๒.๕๐ เมตร ยาว ๒๐๐.๐๐ เมตร หนา ๐.๑๕ เมตร หรือมีพื้นที่คอนกรีตเสริมเหล็กไม่น้อยกว่า ๕๐๐.๐๐ ตารางเมตร ลงไหล่ทางดินถมตามสภาพ รายละเอียดตามปริมาณงานและแบบแปลนกำหนด	-	๕๐๐,๐๐๐	-	-	-	การสัญจรไปมาสะดวก	ประชาชนสัญจรได้สะดวก	กองช่าง

รายละเอียดโครงการพัฒนา ที่นำมาจากแผนพัฒนาหมู่บ้าน
แผนพัฒนาท้องถิ่น (พ.ศ. ๒๕๖๑ – ๒๕๖๕)
องค์การบริหารส่วนตำบลห้วยยาง อำเภอบัวใหญ่ จังหวัดนครราชสีมา

แบบ ผ. ๐๒/๑

- ก. ยุทธศาสตร์จังหวัดที่ ๑ สร้างเสริมระบบโครงสร้างพื้นฐานเชื่อมโยงต่อโครงข่ายคมนาคมแห่งอนาคต และเพิ่มขีดความสามารถการค้า การลงทุนและเศรษฐกิจ
ข. ยุทธศาสตร์การพัฒนาขององค์กรปกครองส่วนท้องถิ่นในเขตจังหวัดที่ ๔ ยุทธศาสตร์การพัฒนาเมือง
ยุทธศาสตร์การพัฒนาของ อบต.ห้วยยาง ที่ ๙ ยุทธศาสตร์ด้านโครงสร้างพื้นฐาน

๗. แผนงานอุตสาหกรรมและการโยธา : งานก่อสร้าง (แนวทางที่ ๒ จัดให้มีการรักษาโครงสร้างพื้นฐานทางบก ทางน้ำ ทางระบายน้ำและปรับปรุงบำรุงรักษาในเขตชุมชนท้องถิ่น)

ที่	โครงการ	วัตถุประสงค์	เป้าหมาย (ผลผลิตของโครงการ)	งบประมาณ					ตัวชี้วัด (KPI)	ผลที่คาดว่าจะได้รับ	หน่วยงาน รับผิดชอบหลัก
				๒๕๖๖ (บาท)	๒๕๖๗ (บาท)	๒๕๖๘ (บาท)	๒๕๖๙ (บาท)	๒๕๗๐ (บาท)			
๖	โครงการก่อสร้างถนนคอนกรีตเสริมเหล็ก บ้านดอนกระชาย-บ้านโนนประคู้ ต.ขุนทอง) บ้านดอนกระชาย หมู่ที่ ๒	เพื่อให้ประชาชนสามารถสัญจรไป – มา ได้สะดวก	ผิวจราจรกว้าง ๕.๐๐ เมตร ยาว ๒๐๐.๐๐ เมตร หนา ๐.๑๕ เมตร หรือมีพื้นที่คอนกรีตเสริมเหล็กไม่น้อยกว่า ๑,๐๐๐.๐๐ ตารางเมตร ลงไหล่ทางดินถมตามสภาพ รายละเอียดตามปริมาณงานและแบบแปลนกำหนด	๕๐๐,๐๐๐	๕๐๐,๐๐๐	-	-	-	การสัญจรสะดวก	สามารถสัญจรไป – มา ได้สะดวก	กองช่าง
๗	โครงการก่อสร้างถนนคอนกรีตเสริมเหล็ก สายบ้านนางลำดวน บำรุงรถ บ้านดอนกระชาย หมู่ที่ ๒	เพื่อให้ประชาชนสามารถสัญจรไป – มา ได้สะดวก	ผิวจราจรกว้าง ๓.๐๐ เมตร ยาว ๕๐.๐๐ เมตร หนา ๐.๑๕ เมตร หรือมีพื้นที่คอนกรีตเสริมเหล็กไม่น้อยกว่า ๑๕๐.๐๐ ตารางเมตร ลงไหล่ทางดินถมตามสภาพ รายละเอียดตามปริมาณงานและแบบแปลนกำหนด	-	๑๓๐,๐๐๐	-	-	-	การสัญจรสะดวก	สามารถสัญจรไป – มา ได้สะดวก	กองช่าง

รายละเอียดโครงการพัฒนา ที่นำมาจากแผนพัฒนาหมู่บ้าน
แผนพัฒนาท้องถิ่น (พ.ศ. ๒๕๖๑ – ๒๕๖๕)
องค์การบริหารส่วนตำบลห้วยยาง อำเภอบัวใหญ่ จังหวัดนครราชสีมา

แบบ ผ. ๐๒/๑

- ก. ยุทธศาสตร์จังหวัดที่ ๑ สร้างเสริมระบบโครงสร้างพื้นฐานเชื่อมโยงต่อโครงข่ายคมนาคมแห่งอนาคต และเพิ่มขีดความสามารถการค้า การลงทุนและเศรษฐกิจ
ข. ยุทธศาสตร์การพัฒนาขององค์กรปกครองส่วนท้องถิ่นในเขตจังหวัดที่ ๔ ยุทธศาสตร์การพัฒนาเมือง
ยุทธศาสตร์การพัฒนาของ อบต.ห้วยยาง ที่ ๙ ยุทธศาสตร์ด้านโครงสร้างพื้นฐาน

๗. แผนงานอุตสาหกรรมและการโยธา : งานก่อสร้าง (แนวทางที่ ๒ จัดให้มีการรักษาโครงสร้างพื้นฐานทางบก ทางน้ำ ทางระบายน้ำและปรับปรุงบำรุงรักษาในเขตชุมชนท้องถิ่น)

ที่	โครงการ	วัตถุประสงค์	เป้าหมาย (ผลผลิตของโครงการ)	งบประมาณ					ตัวชี้วัด (KPI)	ผลที่คาดว่าจะได้รับ	หน่วยงาน รับผิดชอบหลัก
				๒๕๖๖ (บาท)	๒๕๖๗ (บาท)	๒๕๖๘ (บาท)	๒๕๖๙ (บาท)	๒๕๗๐ (บาท)			
๘	โครงการก่อสร้างถนนคอนกรีตเสริมเหล็กสายบ้านนางกุหลาบ-นายสายันต์ บ้านดอนกระชาย หมู่ที่ ๒	เพื่อให้ประชาชนสามารถสัญจรไป - มา ได้สะดวก	ผิวจราจรกว้าง ๓.๐๐ เมตร ยาว ๑๐๐.๐๐ เมตร หนา ๐.๑๕ เมตร หรือมีพื้นที่คอนกรีตเสริมเหล็กไม่น้อยกว่า ๓๐๐.๐๐ ตารางเมตร ลงไหล่ทางดินถมตามสภาพ รายละเอียดตามปริมาณงานและแบบแปลนกำหนด	-	-	๓๕๐,๐๐๐	๒๐๐,๐๐๐	-	การสัญจรสะดวก	สามารถสัญจรไป - มา ได้สะดวก	กองช่าง
๙	โครงการก่อสร้างถนนคอนกรีตเสริมเหล็กสายบ้านนายศรายุทธ-วัดป่า บ้านดอนกระชาย หมู่ที่ ๒	เพื่อให้ประชาชนสามารถสัญจรไป - มา ได้สะดวก	ผิวจราจรกว้าง ๓.๐๐ เมตร ยาว ๓๐๐.๐๐ เมตร หนา ๐.๑๕ เมตร หรือมีพื้นที่คอนกรีตเสริมเหล็กไม่น้อยกว่า ๙๐๐.๐๐ ตารางเมตร ลงไหล่ทางดินถมตามสภาพ รายละเอียดตามปริมาณงานและแบบแปลนกำหนด	-	-	๓๐๐,๐๐๐	๓๐๐,๐๐๐	๓๐๐,๐๐๐	การสัญจรสะดวก	สามารถสัญจรไป - มา ได้สะดวก	กองช่าง

รายละเอียดโครงการพัฒนา ที่นำมาจากแผนพัฒนาหมู่บ้าน
แผนพัฒนาท้องถิ่น (พ.ศ. ๒๕๖๑ - ๒๕๖๕)
องค์การบริหารส่วนตำบลห้วยยาง อำเภอบัวใหญ่ จังหวัดนครราชสีมา

แบบ ผ. ๐๒/๑

- ก. ยุทธศาสตร์จังหวัดที่ ๑ สร้างเสริมระบบโครงสร้างพื้นฐานเชื่อมโยงต่อโครงข่ายคมนาคมแห่งอนาคต และเพิ่มขีดความสามารถการค้า การลงทุนและเศรษฐกิจ
 ข. ยุทธศาสตร์การพัฒนาขององค์กรปกครองส่วนท้องถิ่นในเขตจังหวัดที่ ๔ ยุทธศาสตร์การพัฒนาเมือง
 ยุทธศาสตร์การพัฒนาของ อบต.ห้วยยาง ที่ ๙ ยุทธศาสตร์ด้านโครงสร้างพื้นฐาน

๗. แผนงานอุตสาหกรรมและการโยธา : งานก่อสร้าง (แนวทางที่ ๒ จัดให้มีการรักษาโครงสร้างพื้นฐานทางบก ทางน้ำ ทางระบายน้ำและปรับปรุงบำรุงรักษาในเขตชุมชนท้องถิ่น)

ที่	โครงการ	วัตถุประสงค์	เป้าหมาย (ผลผลิตของโครงการ)	งบประมาณ					ตัวชี้วัด (KPI)	ผลที่คาดว่าจะได้รับ	หน่วยงาน รับผิดชอบหลัก
				๒๕๖๖ (บาท)	๒๕๖๗ (บาท)	๒๕๖๘ (บาท)	๒๕๖๙ (บาท)	๒๕๗๐ (บาท)			
๑๐	โครงการปรับปรุงซ่อมแซมผิวจราจรถนนคอนกรีตเสริมเหล็กภายในหมู่บ้าน เป็นผิวทางแอสฟัลท์ติกคอนกรีต บ้านดอนกระชาย หมู่ที่ ๒	เพื่อให้ประชาชนสามารถสัญจรไป - มา ได้สะดวก	โดยดำเนินการผิวจราจรกว้าง ๔.๐๐ เมตร ยาว ๑,๖๒๐.๐๐ เมตร หนา ๐.๐๕ เมตร หรือมีพื้นที่ดำเนินการไม่น้อยกว่า ๖,๔๘๐.๐๐ตารางเมตร รายละเอียดตามปริมาณงานและแบบแปลนกำหนด พร้อมติดตั้งป้ายก่อสร้างโครงการ	-	-	๕๐๐,๐๐๐	๕๐๐,๐๐๐	๕๐๐,๐๐๐	การสัญจรสะดวก	สามารถสัญจรไป - มา ได้สะดวก	กองช่าง
๑๑	โครงการก่อสร้างท่อกระจายน้ำ พร้อมติดตั้งระบบเสียงตามสายภายในหมู่บ้าน บ้านห้วยยาง หมู่ที่ ๓	เพื่อให้ประชาชนได้รับข้อมูลข่าวสารทั่วถึง	ดำเนินการก่อสร้างท่อกระจายน้ำ จำนวน ๑.๐๐ จุด พร้อมติดตั้งระบบเสียงตามสายระยะทาง ๓๐๐.๐๐ เมตร รายละเอียดตามปริมาณงานและแบบแปลนกำหนด พร้อมติดตั้งป้ายก่อสร้างโครงการ	๑๐๐,๐๐๐	-	-	-	-	ประชาชนได้รับข่าวสารทั่วถึง	ประชาชนได้รับข่าวสารทั่วถึง	กองช่าง

รายละเอียดโครงการพัฒนา ที่นำมาจากแผนพัฒนาหมู่บ้าน
แผนพัฒนาท้องถิ่น (พ.ศ. ๒๕๖๑ - ๒๕๖๕)
องค์การบริหารส่วนตำบลห้วยยาง อำเภอบัวใหญ่ จังหวัดนครราชสีมา

แบบ ผ. ๐๒/๑

- ก. ยุทธศาสตร์จังหวัดที่ ๑ สร้างเสริมระบบโครงสร้างพื้นฐานเชื่อมโยงต่อโครงข่ายคมนาคมแห่งอนาคต และเพิ่มขีดความสามารถการค้า การลงทุนและเศรษฐกิจ
ข. ยุทธศาสตร์การพัฒนาขององค์กรปกครองส่วนท้องถิ่นในเขตจังหวัดที่ ๔ ยุทธศาสตร์การพัฒนาเมือง
ยุทธศาสตร์การพัฒนาของ อบต.ห้วยยาง ที่ ๙ ยุทธศาสตร์ด้านโครงสร้างพื้นฐาน

๗. แผนงานอุตสาหกรรมและการโยธา : งานก่อสร้าง (แนวทางที่ ๒ จัดให้มีการรักษาโครงสร้างพื้นฐานทางบก ทางน้ำ ทางระบายน้ำและปรับปรุงบำรุงรักษาในเขตชุมชนท้องถิ่น)

ที่	โครงการ	วัตถุประสงค์	เป้าหมาย (ผลผลิตของโครงการ)	งบประมาณ					ตัวชี้วัด (KPI)	ผลที่คาดว่าจะได้รับ	หน่วยงาน รับผิดชอบหลัก
				๒๕๖๖ (บาท)	๒๕๖๗ (บาท)	๒๕๖๘ (บาท)	๒๕๖๙ (บาท)	๒๕๗๐ (บาท)			
๑๒	โครงการก่อสร้างถนนคอนกรีตเสริมเหล็ก สายหน้าวัด-บ้านนายทองคำ บ้านห้วยยาง หมู่ที่ ๓	เพื่อให้ประชาชนสามารถสัญจรไป-มา ได้สะดวก	ผิวจราจรกว้าง ๕.๐๐ เมตร ยาว ๑๒๕.๐๐ เมตร หนา ๐.๑๕ เมตร หรือมีพื้นที่คอนกรีตเสริมเหล็กไม่น้อยกว่า ๖๒๕.๐๐ ตารางเมตร ลงไหล่ทางดินถมตามสภาพ รายละเอียดตามปริมาณงานและแบบแปลนกำหนด	๓๐๐,๐๐๐	๓๐๐,๐๐๐	-	-	-	การสัญจรสะดวก	สามารถสัญจรไป-มา ได้สะดวก	กองช่าง
๑๓	ก่อสร้างรางระบายน้ำคอนกรีตเสริมเหล็ก พร้อมขยายผิวจราจรถนนคอนกรีตเสริมเหล็ก บ้านห้วยยาง หมู่ที่ ๓	เพื่อไม่ให้น้ำท่วมขัง	โดยดำเนินการก่อสร้างรางระบายน้ำคอนกรีตเสริมเหล็ก ขนาดปากกว้าง ๐.๔๕ เมตร ระยะทางรวม ๓๐๐.๐๐ เมตร พร้อมขยายผิวจราจรถนนขนาด กว้างข้างละ ๐.๕๐ เมตร ยาว ๓๐๐.๐๐ เมตร หนา ๐.๑๕ เมตร รายละเอียดตามปริมาณงานและแบบแปลนกำหนด	-	-	๕๐๐,๐๐๐	๕๐๐,๐๐๐	๕๐๐,๐๐๐	น้ำไม่ท่วมขัง	น้ำไม่ท่วมขัง	กองช่าง

รายละเอียดโครงการพัฒนา ที่นำมาจากแผนพัฒนาหมู่บ้าน
แผนพัฒนาท้องถิ่น (พ.ศ. ๒๕๖๑ - ๒๕๖๕)
องค์การบริหารส่วนตำบลห้วยยาง อำเภอบัวใหญ่ จังหวัดนครราชสีมา

แบบ ผ. ๐๒/๑

- ก. ยุทธศาสตร์จังหวัดที่ ๑ สร้างเสริมระบบโครงสร้างพื้นฐานเชื่อมโยงต่อโครงข่ายคมนาคมแห่งอนาคต และเพิ่มขีดความสามารถการค้า การลงทุนและเศรษฐกิจ
ข. ยุทธศาสตร์การพัฒนาขององค์กรปกครองส่วนท้องถิ่นในเขตจังหวัดที่ ๔ ยุทธศาสตร์การพัฒนาเมือง
ยุทธศาสตร์การพัฒนาของ อบต.ห้วยยาง ที่ ๙ ยุทธศาสตร์ด้านโครงสร้างพื้นฐาน

๗. แผนงานอุตสาหกรรมและการโยธา : งานก่อสร้าง (แนวทางที่ ๒ จัดให้มีการรักษาโครงสร้างพื้นฐานทางบก ทางน้ำ ทางระบายน้ำและปรับปรุงบำรุงรักษาในเขตชุมชนท้องถิ่น)

ที่	โครงการ	วัตถุประสงค์	เป้าหมาย (ผลผลิตของโครงการ)	งบประมาณ					ตัวชี้วัด (KPI)	ผลที่คาดว่าจะได้รับ	หน่วยงาน รับผิดชอบหลัก
				๒๕๖๖ (บาท)	๒๕๖๗ (บาท)	๒๕๖๘ (บาท)	๒๕๖๙ (บาท)	๒๕๗๐ (บาท)			
๑๔	โครงการก่อสร้างถนนหินคลุก สายถนนลาดยาง-โคกดินแดง บ้านห้วยยาง หมู่ที่ ๓	เพื่อให้ประชาชนสามารถสัญจรไป - มา ได้สะดวก	ดำเนินการลงผิวจราจรหินคลุกถนนกว้าง ๔.๐๐ เมตร ยาว ๕๘๐.๐๐ เมตร หนาเฉลี่ยหลังจากบดทับแน่นแล้วไม่น้อยกว่า ๗.๐๐ เซนติเมตร หรือมีพื้นที่ดำเนินการทั้งหมดไม่น้อยกว่า ๔,๘๐๐.๐๐ ตารางเมตร รายละเอียดตามปริมาณงาน -และแบบแปลนกำหนด พร้อมติดตั้งป้ายโครงการ	๓๐๐,๐๐๐	๓๐๐,๐๐๐	-	-	-	การสัญจรสะดวก	สามารถสัญจรไป - มา ได้สะดวก	กองช่าง
๑๕	โครงการปรับปรุงถนนคอนกรีตเสริมเหล็ก สายรอบหมู่บ้าน-บ้านนางหนูเพ็ชร จิตรนอก บ้านขามเตี้ย หมู่ที่ ๔	เพื่อให้ประชาชนสามารถสัญจรไป - มา ได้สะดวก	ดำเนินการผิวจราจรกว้าง ๔.๐๐ เมตร ยาว ๓๓๐.๐๐ เมตร หนา ๐.๑๐ เมตร หรือมีพื้นที่คอนกรีตเสริมเหล็กไม่น้อยกว่า ๑,๓๒๐.๐๐ ตารางเมตร ลงไหล่ทางดินถมตามสภาพ รายละเอียดตามปริมาณงาน และแบบแปลนกำหนด	๕๐๐,๐๐๐	๕๐๐,๐๐๐	-	-	-	การสัญจรไปมาสะดวก	ประชาชนสัญจรได้สะดวก	กองช่าง

รายละเอียดโครงการพัฒนา ที่นำมาจากแผนพัฒนาหมู่บ้าน
แผนพัฒนาท้องถิ่น (พ.ศ. ๒๕๖๑ – ๒๕๖๕)
องค์การบริหารส่วนตำบลห้วยยาง อำเภอบัวใหญ่ จังหวัดนครราชสีมา

แบบ ผ. ๐๒/๑

- ก. ยุทธศาสตร์จังหวัดที่ ๑ สร้างเสริมระบบโครงสร้างพื้นฐานเชื่อมโยงต่อโครงข่ายคมนาคมแห่งอนาคต และเพิ่มขีดความสามารถการค้า การลงทุนและเศรษฐกิจ
 ข. ยุทธศาสตร์การพัฒนาขององค์กรปกครองส่วนท้องถิ่นในเขตจังหวัดที่ ๔ ยุทธศาสตร์การพัฒนาเมือง
 ยุทธศาสตร์การพัฒนาของ อบต.ห้วยยาง ที่ ๙ ยุทธศาสตร์ด้านโครงสร้างพื้นฐาน

๗. แผนงานอุตสาหกรรมและการโยธา : งานก่อสร้าง (แนวทางที่ ๒ จัดให้มีการรักษาโครงสร้างพื้นฐานทางบก ทางน้ำ ทางระบายน้ำและปรับปรุงบำรุงรักษาในเขตชุมชนท้องถิ่น)

ที่	โครงการ	วัตถุประสงค์	เป้าหมาย (ผลผลิตของโครงการ)	งบประมาณ					ตัวชี้วัด (KPI)	ผลที่คาดว่าจะได้รับ	หน่วยงาน รับผิดชอบหลัก
				๒๕๖๖ (บาท)	๒๕๖๗ (บาท)	๒๕๖๘ (บาท)	๒๕๖๙ (บาท)	๒๕๗๐ (บาท)			
๑๖	โครงการปรับปรุงถนนคอนกรีตเสริมเหล็ก สายบ้านนายบุญเพ็ง โพนนอก บ้านขามเตี้ย หมู่ที่ ๔	เพื่อให้ประชาชนสามารถสัญจรไป - มา ได้สะดวก	ดำเนินการผิวจราจรกว้าง ๔.๐๐ เมตร ยาว ๑๐๐.๐๐ เมตร หนา ๐.๑๐ เมตร หรือมีพื้นที่คอนกรีตเสริมเหล็กไม่น้อยกว่า ๔๐๐.๐๐ ตารางเมตร ลงไหล่ทางดินถมตามสภาพ รายละเอียดตามปริมาณงานและแบบแปลนกำหนด	๒๐๐,๐๐๐	-	๒๐๐,๐๐๐	-	-	การสัญจรไปมาสะดวก	ประชาชนสัญจรได้สะดวก	กองช่าง
๑๗	โครงการปรับปรุงถนนคอนกรีตเสริมเหล็ก สายบ้านนางปารมี บุตรชานนท์ บ้านขามเตี้ย หมู่ที่ ๔	เพื่อให้ประชาชนสามารถสัญจรไป - มา ได้สะดวก	ดำเนินการผิวจราจรกว้าง ๔.๐๐ เมตร ยาว ๔๕.๐๐ เมตร หนา ๐.๑๐ เมตร หรือมีพื้นที่คอนกรีตเสริมเหล็กไม่น้อยกว่า ๑๘๐.๐๐ ตารางเมตร ลงไหล่ทางดินถมตามสภาพ รายละเอียดตามปริมาณงานและแบบแปลนกำหนด	๑๕๐,๐๐๐	-	-	-	-	การสัญจรไปมาสะดวก	ประชาชนสัญจรได้สะดวก	กองช่าง

รายละเอียดโครงการพัฒนา ที่นำมาจากแผนพัฒนาหมู่บ้าน
แผนพัฒนาท้องถิ่น (พ.ศ. ๒๕๖๑ - ๒๕๖๕)
องค์การบริหารส่วนตำบลห้วยยาง อำเภอบัวใหญ่ จังหวัดนครราชสีมา

แบบ ผ. ๐๒/๑

- ก. ยุทธศาสตร์จังหวัดที่ ๑ สร้างเสริมระบบโครงสร้างพื้นฐานเชื่อมโยงต่อโครงข่ายคมนาคมแห่งอนาคต และเพิ่มขีดความสามารถการค้า การลงทุนและเศรษฐกิจ
ข. ยุทธศาสตร์การพัฒนาขององค์กรปกครองส่วนท้องถิ่นในเขตจังหวัดที่ ๔ ยุทธศาสตร์การพัฒนาเมือง
ยุทธศาสตร์การพัฒนาของ อบต.ห้วยยาง ที่ ๙ ยุทธศาสตร์ด้านโครงสร้างพื้นฐาน

๗. แผนงานอุตสาหกรรมและการโยธา : งานก่อสร้าง (แนวทางที่ ๒ จัดให้มีการรักษาโครงสร้างพื้นฐานทางบก ทางน้ำ ทางระบายน้ำและปรับปรุงบำรุงรักษาในเขตชุมชนท้องถิ่น)

ที่	โครงการ	วัตถุประสงค์	เป้าหมาย (ผลผลิตของโครงการ)	งบประมาณ					ตัวชี้วัด (KPI)	ผลที่คาดว่าจะได้รับ	หน่วยงาน รับผิดชอบหลัก
				๒๕๖๖ (บาท)	๒๕๖๗ (บาท)	๒๕๖๘ (บาท)	๒๕๖๙ (บาท)	๒๕๗๐ (บาท)			
๑๘	โครงการปรับปรุงถนนคอนกรีตเสริมเหล็ก สายบ้านนางวันณา เปลี่ยนฝั่งบ้านขามเตี้ย หมู่ที่ ๔	เพื่อให้ประชาชนสามารถสัญจรไป - มา ได้สะดวก	ดำเนินการผิวจราจรกว้าง ๔.๐๐ เมตร ยาว ๑๓๐.๐๐ เมตร หนา ๐.๑๐ เมตร หรือมีพื้นที่คอนกรีตเสริมเหล็กไม่น้อยกว่า ๕๒๐.๐๐ ตารางเมตร ลงไหล่ทางดินถมตามสภาพ รายละเอียดตามปริมาณงานและแบบแปลนกำหนด	-	-	๒๕๐,๐๐๐	-	-	การสัญจรไปมาสะดวก	ประชาชนสัญจรได้สะดวก	กองช่าง
๑๙	โครงการวางท่อ คสล.ทางข้ามลำห้วยน้อย บ้านขามเตี้ย หมู่ที่ ๔	เพื่อให้น้ำระบายได้สะดวก ใช้สัญจรขนพืชทางการเกษตร	ดำเนินการปรับปรุงท่อระบายน้ำเดิม เป็นท่อระบายน้ำเหลี่ยมขนาด ๑.๘๐ x ๑.๘๐ เมตร ยาว ๘.๐๐ เมตร จำนวน ๒.๐๐ ช่องทาง รายละเอียดตามปริมาณงานและแบบแปลนกำหนด พร้อมติดตั้งป้ายโครงการ	-	-	๓๐๐,๐๐๐	-	-	การสัญจรไปมาสะดวก	ประชาชนสัญจรได้สะดวก	กองช่าง

รายละเอียดโครงการพัฒนา ที่นำมาจากแผนพัฒนาหมู่บ้าน
แผนพัฒนาท้องถิ่น (พ.ศ. ๒๕๖๑ - ๒๕๖๕)
องค์การบริหารส่วนตำบลห้วยยาง อำเภอบัวใหญ่ จังหวัดนครราชสีมา

แบบ ผ. ๐๒/๑

- ก. ยุทธศาสตร์จังหวัดที่ ๑ สร้างเสริมระบบโครงสร้างพื้นฐานเชื่อมโยงต่อโครงข่ายคมนาคมแห่งอนาคต และเพิ่มขีดความสามารถการค้า การลงทุนและเศรษฐกิจ
ข. ยุทธศาสตร์การพัฒนาขององค์กรปกครองส่วนท้องถิ่นในเขตจังหวัดที่ ๔ ยุทธศาสตร์การพัฒนาเมือง
ยุทธศาสตร์การพัฒนาของ อบต.ห้วยยาง ที่ ๙ ยุทธศาสตร์ด้านโครงสร้างพื้นฐาน

๗. แผนงานอุตสาหกรรมและการโยธา : งานก่อสร้าง (แนวทางที่ ๒ จัดให้มีการรักษาโครงสร้างพื้นฐานทางบก ทางน้ำ ทางระบายน้ำและปรับปรุงบำรุงรักษาในเขตชุมชนท้องถิ่น)

ที่	โครงการ	วัตถุประสงค์	เป้าหมาย (ผลผลิตของโครงการ)	งบประมาณ					ตัวชี้วัด (KPI)	ผลที่คาดว่าจะได้รับ	หน่วยงาน รับผิดชอบหลัก
				๒๕๖๖ (บาท)	๒๕๖๗ (บาท)	๒๕๖๘ (บาท)	๒๕๖๙ (บาท)	๒๕๗๐ (บาท)			
๒๐	โครงการวางท่อคอนกรีตเสริมเหล็กพร้อมบ่อพัก ส่งน้ำจากคลองชลประทาน (คลองส่งน้ำซี)บ้านขามเตี้ย หมู่ที่ ๔	เพื่อส่งน้ำใช้ในการเกษตร	วางท่อระบายน้ำคอนกรีตเสริมเหล็ก ขนาดเส้นผ่าศูนย์กลาง ๐.๔๐ เมตร ระยะทาง ๓๐๐.๐๐ เมตร พร้อมบ่อพัก -คอนกรีตเสริมเหล็ก ขนาด ๐.๖๐ x ๐.๖๐ เมตร จำนวน ๓๒.๐๐ บ่อ รายละเอียดตามปริมาณงานกำหนด	-	-	๓๐๐,๐๐๐	๓๐๐,๐๐๐	-	น้ำไม่ท่วมขัง	น้ำไม่ท่วมขังมีการระบายน้ำได้ดี	กองช่าง
๒๑	โครงการก่อสร้างถนนคอนกรีตเสริมเหล็ก สายบ้านห้วยคร้อ-บ้านดงสว่างบ้านห้วยคร้อ หมู่ที่ ๕	เพื่อให้ประชาชนสามารถสัญจรไป - มา ได้สะดวก	ดำเนินการก่อสร้างผิวจราจรกว้าง ๕.๐๐ เมตร ยาว ๒,๐๐๐.๐๐ เมตร หนา ๐.๑๕ เมตร หรือมีพื้นที่คอนกรีตเสริมเหล็กไม่น้อยกว่า ๑๐,๐๐๐.๐๐ ตารางเมตร ลงไหล่ทางดินถมตามสภาพ รายละเอียดตามปริมาณงานและแบบแปลนกำหนด	๕๐๐,๐๐๐	๕๐๐,๐๐๐	๕๐๐,๐๐๐	๕๐๐,๐๐๐	๕๐๐,๐๐๐	การสัญจรไปมาสะดวก	ประชาชนสัญจรได้สะดวก	กองช่าง

รายละเอียดโครงการพัฒนา ที่นำมาจากแผนพัฒนาหมู่บ้าน
แผนพัฒนาท้องถิ่น (พ.ศ. ๒๕๖๑ - ๒๕๖๕)
องค์การบริหารส่วนตำบลห้วยยาง อำเภอบัวใหญ่ จังหวัดนครราชสีมา

แบบ ผ. ๐๒/๑

- ก. ยุทธศาสตร์จังหวัดที่ ๑ สร้างเสริมระบบโครงสร้างพื้นฐานเชื่อมโยงต่อโครงข่ายคมนาคมแห่งอนาคต และเพิ่มขีดความสามารถการค้า การลงทุนและเศรษฐกิจ
ข. ยุทธศาสตร์การพัฒนาขององค์กรปกครองส่วนท้องถิ่นในเขตจังหวัดที่ ๔ ยุทธศาสตร์การพัฒนาเมือง
ยุทธศาสตร์การพัฒนาของ อบต.ห้วยยาง ที่ ๙ ยุทธศาสตร์ด้านโครงสร้างพื้นฐาน

๗. แผนงานอุตสาหกรรมและการโยธา : งานก่อสร้าง (แนวทางที่ ๒ จัดให้มีการรักษาโครงสร้างพื้นฐานทางบก ทางน้ำ ทางระบายน้ำและปรับปรุงบำรุงรักษาในเขตชุมชนท้องถิ่น)

ที่	โครงการ	วัตถุประสงค์	เป้าหมาย (ผลผลิตของโครงการ)	งบประมาณ					ตัวชี้วัด (KPI)	ผลที่คาดว่าจะได้รับ	หน่วยงาน รับผิดชอบหลัก
				๒๕๖๖ (บาท)	๒๕๖๗ (บาท)	๒๕๖๘ (บาท)	๒๕๖๙ (บาท)	๒๕๗๐ (บาท)			
๒๒	โครงการก่อสร้างถนนคอนกรีตเสริมเหล็ก สายบ้านห้วยศรี-บ้านสระครก เทศบาลตำบลหนองบัวสะอาด	เพื่อให้ประชาชนสามารถสัญจรไป-มา ได้สะดวก	ดำเนินการก่อสร้างผิวจราจรกว้าง ๕.๐๐ เมตร ยาว ๙๐๐.๐๐ เมตร หนา ๐.๑๕ เมตร หรือมีพื้นที่คอนกรีตเสริมเหล็กไม่น้อยกว่า ๔,๕๐๐.๐๐ ตารางเมตร ลงไหล่ทางดินถมตามสภาพ รายละเอียดตามปริมาณงานและแบบแปลนกำหนด	-	๕๐๐,๐๐๐	๕๐๐,๐๐๐	๕๐๐,๐๐๐	๕๐๐,๐๐๐	การสัญจรไปมาสะดวก	ประชาชนสัญจรได้สะดวก	กองช่าง
๒๓	โครงการก่อสร้างถนน หินคลุก สายศาลปู่ตา-นายนายสุรินทร์, นายนายอากาศ นาชิต บ้านห้วยศรี หมู่ที่ ๕	เพื่อให้ประชาชนสามารถสัญจรไป-มา ได้สะดวก	ดำเนินการลงผิวจราจรหินคลุก ถนน กว้าง ๔.๐๐ เมตร ยาว ๑,๒๐๐.๐๐ เมตร หนาเฉลี่ย หลังจากบดทับแน่นแล้วไม่น้อยกว่า ๗.๐๐ เซนติเมตร หรือมีพื้นที่ดำเนินการทั้งหมดไม่น้อยกว่า ๔,๘๐๐.๐๐ ตารางเมตร รายละเอียดตามปริมาณงานและแบบแปลนกำหนด พร้อมติดตั้งป้ายโครงการ	-	๓๐๐,๐๐๐	๓๐๐,๐๐๐	๓๐๐,๐๐๐	๓๐๐,๐๐๐	ถนนคอนกรีตเสริมเหล็กจำนวน ๑ เส้น	ประชาชนสามารถสัญจรไป-มา ได้สะดวก	กองช่าง

รายละเอียดโครงการพัฒนา ที่นำมาจากแผนพัฒนาหมู่บ้าน
แผนพัฒนาท้องถิ่น (พ.ศ. ๒๕๖๑ - ๒๕๖๕)
องค์การบริหารส่วนตำบลห้วยยาง อำเภอบัวใหญ่ จังหวัดนครราชสีมา

แบบ ผ. ๐๒/๑

- ก. ยุทธศาสตร์จังหวัดที่ ๑ สร้างเสริมระบบโครงสร้างพื้นฐานเชื่อมโยงต่อโครงข่ายคมนาคมแห่งอนาคต และเพิ่มขีดความสามารถการค้า การลงทุนและเศรษฐกิจ
ข. ยุทธศาสตร์การพัฒนาขององค์กรปกครองส่วนท้องถิ่นในเขตจังหวัดที่ ๔ ยุทธศาสตร์การพัฒนาเมือง
ยุทธศาสตร์การพัฒนาของ อบต.ห้วยยาง ที่ ๙ ยุทธศาสตร์ด้านโครงสร้างพื้นฐาน

๗. แผนงานอุตสาหกรรมและการโยธา : งานก่อสร้าง (แนวทางที่ ๒ จัดให้มีการรักษาโครงสร้างพื้นฐานทางบก ทางน้ำ ทางระบายน้ำและปรับปรุงบำรุงรักษาในเขตชุมชนท้องถิ่น)

ที่	โครงการ	วัตถุประสงค์	เป้าหมาย (ผลผลิตของโครงการ)	งบประมาณ					ตัวชี้วัด (KPI)	ผลที่คาดว่าจะได้รับ	หน่วยงาน รับผิดชอบหลัก
				๒๕๖๖ (บาท)	๒๕๖๗ (บาท)	๒๕๖๘ (บาท)	๒๕๖๙ (บาท)	๒๕๗๐ (บาท)			
๒๔	โครงการก่อสร้างฝายน้ำล้น (ฝายสปริงเวย์) นายสุรินทร์, นายนายอากาศ นาขีด บ้านห้วยคร้อ หมู่ที่ ๕	เพื่อกักเก็บน้ำและให้มีน้ำใช้ตลอดทั้งปี	ก่อสร้างฝายน้ำล้นคอนกรีตเสริมเหล็ก (ฝายสปริงเวย์) สันฝายสูง ๑.๕๐ เมตร ผนังข้างสูง ๓.๐๐ เมตร กว้าง ๑๕.๐๐ เมตร ยาว ๒๐.๐๐ เมตร หรือมีพื้นที่ดำเนินการทั้งหมดรวมไม่น้อยกว่า ๓๐๐.๐๐ ตารางเมตร รายละเอียดตามปริมาณงานและแบบแปลนกำหนด	-	๓๐๐,๐๐๐	๓๐๐,๐๐๐	๓๐๐,๐๐๐	๓๐๐,๐๐๐	ประชาชนมีน้ำใช้ตลอดปี	ประชาชนมีน้ำใช้ในการอุปโภคและการเกษตร	กองช่าง
๒๕	โครงการก่อสร้างฝายน้ำล้น (ฝายสปริงเวย์) นายคุณ พลเหล่า บ้านห้วยคร้อ หมู่ที่ ๕	เพื่อให้สามารถกักเก็บน้ำไว้ในในการทำเกษตร	โดยดำเนินการก่อสร้างฝายน้ำล้นคอนกรีตเสริมเหล็ก (ฝายสปริงเวย์) สันฝายสูง ๑.๕๐ เมตร ผนังข้างสูง ๓.๐๐ เมตร กว้าง ๑๕.๐๐ เมตร ยาว ๒๐.๐๐ เมตร หรือมีพื้นที่ดำเนินการทั้งหมดรวมไม่น้อยกว่า ๓๐๐.๐๐ ตารางเมตร รายละเอียดตามปริมาณงานและแบบแปลนกำหนด	-	๓๐๐,๐๐๐	๓๐๐,๐๐๐	๓๐๐,๐๐๐	๓๐๐,๐๐๐	ประชาชนมีน้ำใช้ตลอดปี	ประชาชนมีน้ำใช้ในการอุปโภคและการเกษตร	กองช่าง

รายละเอียดโครงการพัฒนา ที่นำมาจากแผนพัฒนาหมู่บ้าน
แผนพัฒนาท้องถิ่น (พ.ศ. ๒๕๖๑ - ๒๕๖๕)
องค์การบริหารส่วนตำบลห้วยยาง อำเภอบัวใหญ่ จังหวัดนครราชสีมา

แบบ ผ. ๐๒/๑

- ก. ยุทธศาสตร์จังหวัดที่ ๑ สร้างเสริมระบบโครงสร้างพื้นฐานเชื่อมโยงต่อโครงข่ายคมนาคมแห่งอนาคต และเพิ่มขีดความสามารถการค้า การลงทุนและเศรษฐกิจ
ข. ยุทธศาสตร์การพัฒนาขององค์กรปกครองส่วนท้องถิ่นในเขตจังหวัดที่ ๔ ยุทธศาสตร์การพัฒนาเมือง
ยุทธศาสตร์การพัฒนาของ อบต.ห้วยยาง ที่ ๙ ยุทธศาสตร์ด้านโครงสร้างพื้นฐาน

๗. แผนงานอุตสาหกรรมและการโยธา : งานก่อสร้าง (แนวทางที่ ๒ จัดให้มีการรักษาโครงสร้างพื้นฐานทางบก ทางน้ำ ทางระบายน้ำและปรับปรุงบำรุงรักษาในเขตชุมชนท้องถิ่น)

ที่	โครงการ	วัตถุประสงค์	เป้าหมาย (ผลผลิตของโครงการ)	งบประมาณ					ตัวชี้วัด (KPI)	ผลที่คาดว่าจะได้รับ	หน่วยงาน รับผิดชอบหลัก
				๒๕๖๖ (บาท)	๒๕๖๗ (บาท)	๒๕๖๘ (บาท)	๒๕๖๙ (บาท)	๒๕๗๐ (บาท)			
๒๖	โครงการก่อสร้างฝายน้ำล้น (ฝายสปริงเวย์) ขามลำห้วยยางบ้านห้วยคร้อ-บ้านสระครก บ้านห้วยคร้อ หมู่ที่ ๕	เพื่อให้สามารถกักเก็บน้ำไว้ในในการทำเกษตร	โดยดำเนินการก่อสร้างฝายน้ำล้นคอนกรีตเสริมเหล็ก (ฝายสปริงเวย์) สันฝายสูง ๑.๕๐ เมตร ผนังข้างสูง ๓.๐๐ เมตร กว้าง ๑๕.๐๐ เมตร ยาว ๒๐.๐๐ เมตร หรือมีพื้นที่ดำเนินการทั้งหมดรวมไม่น้อยกว่า ๓๐๐.๐๐ ตารางเมตร รายละเอียดตามปริมาณงานและแบบแปลนกำหนด	-	๓๐๐,๐๐๐	๓๐๐,๐๐๐	๓๐๐,๐๐๐	๓๐๐,๐๐๐	ประชาชนมีน้ำใช้ตลอดปี	ประชาชนมีน้ำใช้ในการอุปโภคและการเกษตร	กองช่าง
๒๗	โครงการปรับปรุงถนนคอนกรีตเสริมเหล็กขอยที่ ๖ บ้านดงบัง หมู่ที่ ๖	เพื่อให้ประชาชนสามารถสัญจรไป - มา ได้สะดวก	ผิวจราจรกว้าง ๓.๐๐ เมตร ยาว ๕๐๐.๐๐ เมตร หนา ๐.๑๐ เมตร หรือมีพื้นที่คอนกรีตเสริมเหล็กไม่น้อยกว่า ๑๕๐.๐๐ ตารางเมตร ลงไหล่ทางดินถมตามสภาพ รายละเอียดตามปริมาณงานและแบบแปลนกำหนด	๑๐๐,๐๐๐	-	-	-	-	การสัญจรไปมาสะดวก	ประชาชนสัญจรได้สะดวก	กองช่าง

รายละเอียดโครงการพัฒนา ที่นำมาจากแผนพัฒนาหมู่บ้าน
แผนพัฒนาท้องถิ่น (พ.ศ. ๒๕๖๑ - ๒๕๖๕)
องค์การบริหารส่วนตำบลห้วยยาง อำเภอบัวใหญ่ จังหวัดนครราชสีมา

แบบ ผ. ๐๒/๑

- ก. ยุทธศาสตร์จังหวัดที่ ๑ สร้างเสริมระบบโครงสร้างพื้นฐานเชื่อมโยงต่อโครงข่ายคมนาคมแห่งอนาคต และเพิ่มขีดความสามารถการค้า การลงทุนและเศรษฐกิจ
ข. ยุทธศาสตร์การพัฒนาขององค์กรปกครองส่วนท้องถิ่นในเขตจังหวัดที่ ๔ ยุทธศาสตร์การพัฒนาเมือง
ยุทธศาสตร์การพัฒนาของ อบต.ห้วยยาง ที่ ๙ ยุทธศาสตร์ด้านโครงสร้างพื้นฐาน

๗. แผนงานอุตสาหกรรมและการโยธา : งานก่อสร้าง (แนวทางที่ ๒ จัดให้มีการรักษาโครงสร้างพื้นฐานทางบก ทางน้ำ ทางระบายน้ำและปรับปรุงบำรุงรักษาในเขตชุมชนท้องถิ่น)

ที่	โครงการ	วัตถุประสงค์	เป้าหมาย (ผลผลิตของโครงการ)	งบประมาณ					ตัวชี้วัด (KPI)	ผลที่คาดว่าจะได้รับ	หน่วยงาน รับผิดชอบหลัก
				๒๕๖๖ (บาท)	๒๕๖๗ (บาท)	๒๕๖๘ (บาท)	๒๕๖๙ (บาท)	๒๕๗๐ (บาท)			
๒๘	โครงการปรับปรุงถนนคอนกรีตเสริมเหล็ก ซอยที่ ๗ บ้านดงบัง หมู่ที่ ๖	เพื่อให้ประชาชนสามารถสัญจรไป - มา ได้สะดวก	ผิวจราจรกว้าง ๔.๐๐ เมตร ยาว ๑๐๐.๐๐ เมตร หนา ๐.๑๕ เมตร หรือมีพื้นที่คอนกรีตเสริมเหล็กไม่น้อยกว่า ๔๐๐.๐๐ ตารางเมตร ลงไหล่ทางดินถมตามสภาพ รายละเอียดตามปริมาณงาน และแบบแปลนกำหนด	๒๕๐,๐๐๐	-	-	-	-	การสัญจรไปมาสะดวก	ประชาชนสัญจรได้สะดวก	กองช่าง
๒๙	โครงการปรับปรุงถนนคอนกรีตเสริมเหล็ก ซอยที่ ๑๐ บ้านดงบัง หมู่ที่ ๖	เพื่อให้ประชาชนสามารถสัญจรไป - มา ได้สะดวก	ผิวจราจรกว้าง ๒.๕๐ เมตร ยาว ๑๐๐.๐๐ เมตร หนา ๐.๑๐ เมตร หรือมีพื้นที่คอนกรีตเสริมเหล็กไม่น้อยกว่า ๒๕๐.๐๐ ตารางเมตร ลงไหล่ทางดินถมตามสภาพ รายละเอียดตามปริมาณงาน และแบบแปลนกำหนด	-	๒๐๐,๐๐๐	-	-	-	การสัญจรไปมาสะดวก	ประชาชนสัญจรได้สะดวก	กองช่าง

รายละเอียดโครงการพัฒนา ที่นำมาจากแผนพัฒนาหมู่บ้าน
แผนพัฒนาท้องถิ่น (พ.ศ. ๒๕๖๑ - ๒๕๖๕)
องค์การบริหารส่วนตำบลห้วยยาง อำเภอบัวใหญ่ จังหวัดนครราชสีมา

แบบ ผ. ๐๒/๑

- ก. ยุทธศาสตร์จังหวัดที่ ๑ สร้างเสริมระบบโครงสร้างพื้นฐานเชื่อมโยงต่อโครงข่ายคมนาคมแห่งอนาคต และเพิ่มขีดความสามารถการค้า การลงทุนและเศรษฐกิจ
ข. ยุทธศาสตร์การพัฒนาขององค์กรปกครองส่วนท้องถิ่นในเขตจังหวัดที่ ๔ ยุทธศาสตร์การพัฒนาเมือง
ยุทธศาสตร์การพัฒนาของ อบต.ห้วยยาง ที่ ๙ ยุทธศาสตร์ด้านโครงสร้างพื้นฐาน

๗. แผนงานอุตสาหกรรมและการโยธา : งานก่อสร้าง (แนวทางที่ ๒ จัดให้มีการรักษาโครงสร้างพื้นฐานทางบก ทางน้ำ ทางระบายน้ำและปรับปรุงบำรุงรักษาในเขตชุมชนท้องถิ่น)

ที่	โครงการ	วัตถุประสงค์	เป้าหมาย (ผลผลิตของโครงการ)	งบประมาณ					ตัวชี้วัด (KPI)	ผลที่คาดว่าจะได้รับ	หน่วยงาน รับผิดชอบหลัก
				๒๕๖๖ (บาท)	๒๕๖๗ (บาท)	๒๕๖๘ (บาท)	๒๕๖๙ (บาท)	๒๕๗๐ (บาท)			
๓๐	โครงการปรับปรุงถนนคอนกรีตเสริมเหล็ก ซอยที่ ๑๓ บ้านดงบัง หมู่ที่ ๖	เพื่อให้ประชาชนสามารถสัญจรไป - มา ได้สะดวก	ผิวจราจรกว้าง ๒.๕๐ เมตร ยาว ๑๐๐.๐๐ เมตร หนา ๐.๑๐ เมตร หรือมีพื้นที่คอนกรีตเสริมเหล็กไม่น้อยกว่า ๑๕๐.๐๐ ตารางเมตร ลงไหล่ทางดินถมตามสภาพ รายละเอียดตามปริมาณงานและแบบแปลนกำหนด	-	๑๕๐,๐๐๐	๑๕๐,๐๐๐	-	-	การสัญจรไปมาสะดวก	ประชาชนสัญจรได้สะดวก	กองช่าง
๓๑	โครงการก่อสร้างถนนหินคลุกสายหน้าศูนย์ฯ-บ้านนายบุญหล่อ สัตตะโส บ้านดงบัง หมู่ที่ ๖	เพื่อให้ประชาชนสามารถสัญจรไป - มา ได้สะดวก	ดำเนินการลงผิวจราจรหินคลุก ถนน กว้าง ๔.๐๐ เมตร ยาว ๙๐๐.๐๐ เมตร หนาเฉลี่ย หลังจากบดทับแน่นแล้ว ไม่น้อยกว่า ๗.๐๐ เซนติเมตร หรือมีพื้นที่ดำเนินการทั้งหมด ไม่น้อยกว่า ๓,๖๐๐.๐๐ ตารางเมตร รายละเอียดตามปริมาณงาน และแบบแปลนกำหนด พร้อมติดตั้งป้ายก่อสร้างโครงการ	๓๐๐,๐๐๐	-	๓๐๐,๐๐๐	-	๓๐๐,๐๐๐	การสัญจรไปมาสะดวก	ประชาชนสัญจรได้สะดวก	กองช่าง

รายละเอียดโครงการพัฒนา ที่นำมาจากแผนพัฒนาหมู่บ้าน
แผนพัฒนาท้องถิ่น (พ.ศ. ๒๕๖๑ - ๒๕๖๕)
องค์การบริหารส่วนตำบลห้วยยาง อำเภอบัวใหญ่ จังหวัดนครราชสีมา

แบบ ผ. ๐๒/๑

- ก. ยุทธศาสตร์จังหวัดที่ ๑ สร้างเสริมระบบโครงสร้างพื้นฐานเชื่อมโยงต่อโครงข่ายคมนาคมแห่งอนาคต และเพิ่มขีดความสามารถการค้า การลงทุนและเศรษฐกิจ
ข. ยุทธศาสตร์การพัฒนาขององค์กรปกครองส่วนท้องถิ่นในเขตจังหวัดที่ ๔ ยุทธศาสตร์การพัฒนาเมือง
ยุทธศาสตร์การพัฒนาของ อบต.ห้วยยาง ที่ ๙ ยุทธศาสตร์ด้านโครงสร้างพื้นฐาน

๗. แผนงานอุตสาหกรรมและการโยธา : งานก่อสร้าง (แนวทางที่ ๒ จัดให้มีการรักษาโครงสร้างพื้นฐานทางบก ทางน้ำ ทางระบายน้ำและปรับปรุงบำรุงรักษาในเขตชุมชนท้องถิ่น)

ที่	โครงการ	วัตถุประสงค์	เป้าหมาย (ผลผลิตของโครงการ)	งบประมาณ					ตัวชี้วัด (KPI)	ผลที่คาดว่าจะได้รับ	หน่วยงาน รับผิดชอบหลัก
				๒๕๖๖ (บาท)	๒๕๖๗ (บาท)	๒๕๖๘ (บาท)	๒๕๖๙ (บาท)	๒๕๗๐ (บาท)			
๓๒	โครงการก่อสร้างถนนดินพร้อมลงผิวจราจรหินคลุกสายป่าทำเลเลี้ยงสัตว์ บ้านดงบัง หมู่ที่ ๖	เพื่อให้ประชาชนสามารถสัญจรไป - มา ได้สะดวก	งานดิน ดำเนินการลงดินถมคันทาง กว้าง ๘.๐๐ เมตร ยาว ๒๐๐.๐๐ เมตร สูงเฉลี่ย ๐.๖๐ เมตร พร้อมดำเนินการเกรดเกลี่ยบดทับแน่น หรือมีพื้นที่ดำเนินการรวมไม่น้อยกว่า ๑,๖๐๐.๐๐ ตารางเมตร พร้อมลงท่อระบายน้ำ คสล.ชั้น ๓ขนาด ศก. ๐.๖๐ เมตร จำนวน ๒ จุด รวม ๑๘.๐๐ ท่อน งานหินคลุก ลงผิวจราจรหินคลุกถนน กว้าง ๕.๐๐ เมตร ยาว ๒๐๐.๐๐ เมตร หนาเฉลี่ยหลังจากบดทับแน่นแล้ว ไม่น้อยกว่า ๗.๐๐ เซนติเมตร หรือมีพื้นที่ดำเนินการทั้งหมด ไม่น้อยกว่า ๑,๐๐๐.๐๐ ตารางเมตร รายละเอียดตามปริมาณงานและแบบแปลนกำหนด พร้อมติดตั้งป้ายก่อสร้างโครงการ	๓๐๐,๐๐๐	-	๓๐๐,๐๐๐	-	๓๐๐,๐๐๐	การสัญจรไปมาสะดวก	ประชาชนสัญจรได้สะดวก	กองช่าง

รายละเอียดโครงการพัฒนา ที่นำมาจากแผนพัฒนาหมู่บ้าน
แผนพัฒนาท้องถิ่น (พ.ศ. ๒๕๖๑ - ๒๕๖๕)
องค์การบริหารส่วนตำบลห้วยยาง อำเภอบัวใหญ่ จังหวัดนครราชสีมา

แบบ ผ. ๐๒/๑

- ก. ยุทธศาสตร์จังหวัดที่ ๑ สร้างเสริมระบบโครงสร้างพื้นฐานเชื่อมโยงต่อโครงข่ายคมนาคมแห่งอนาคต และเพิ่มขีดความสามารถการค้า การลงทุนและเศรษฐกิจ
 ข. ยุทธศาสตร์การพัฒนาขององค์กรปกครองส่วนท้องถิ่นในเขตจังหวัดที่ ๔ ยุทธศาสตร์การพัฒนาเมือง
 ยุทธศาสตร์การพัฒนาของ อบต.ห้วยยาง ที่ ๙ ยุทธศาสตร์ด้านโครงสร้างพื้นฐาน

๗. แผนงานอุตสาหกรรมและการโยธา : งานก่อสร้าง (แนวทางที่ ๒ จัดให้มีการรักษาโครงสร้างพื้นฐานทางบก ทางน้ำ ทางระบายน้ำและปรับปรุงบำรุงรักษาในเขตชุมชนท้องถิ่น)

ที่	โครงการ	วัตถุประสงค์	เป้าหมาย (ผลผลิตของโครงการ)	งบประมาณ					ตัวชี้วัด (KPI)	ผลที่คาดว่าจะได้รับ	หน่วยงาน รับผิดชอบหลัก
				๒๕๖๖ (บาท)	๒๕๖๗ (บาท)	๒๕๖๘ (บาท)	๒๕๖๙ (บาท)	๒๕๗๐ (บาท)			
๓๓	โครงการก่อสร้างถนนดินสายนาถอสัมพันธ์ พงษ์ คชรินทร์ - ที่นางสง จงมา บ้านดงบัง หมู่ที่ ๖	เพื่อให้ประชาชนสามารถสัญจรไป - มา ได้สะดวก	งานดิน ดำเนินการลงดินถมคันทาง กว้าง ๔.๐๐ เมตร ยาว ๙๐๐.๐๐ เมตร สูงเฉลี่ย ๐.๖๐ เมตร พร้อมดำเนินการเกรดเกลี่ยบดทับแน่น หรือมีพื้นที่ดำเนินการรวมไม่น้อยกว่า ๓,๖๐๐.๐๐ ตารางเมตร พร้อมลงท่อระบายน้ำ คสล.ชั้น ๓ขนาด ศก. ๐.๖๐ เมตร จำนวน ๓ จุด รวม ๑๕.๐๐ ท่อน รายละเอียดตามปริมาณงานและแบบแปลนกำหนด พร้อมติดตั้งป้ายก่อสร้างโครงการ	-	-	-	๔๐๐,๐๐๐	๔๐๐,๐๐๐	การสัญจรไปมาสะดวก	ประชาชนสัญจรได้สะดวก	กองช่าง
๓๔	โครงการก่อสร้างถนนดินพร้อมลงผิวจราจรหินคลุก (ถนนสายแยกนาถอสัมพันธ์ พงษ์ คชรินทร์ - ที่นางสง จงมา บ้านดงบัง หมู่ที่ ๖	เพื่อให้ประชาชนสามารถสัญจรไป - มา ได้สะดวก	ดำเนินการลงดินถมคันทาง กว้าง ๔.๐๐ เมตร ยาว ๙๐๐.๐๐ เมตร สูงเฉลี่ย ๐.๖๐ เมตร พร้อมดำเนินการเกรดเกลี่ยบดทับแน่น หรือมีพื้นที่ดำเนินการรวมไม่น้อยกว่า ๓,๖๐๐.๐๐ ตารางเมตร พร้อมลงท่อระบายน้ำ คสล.ชั้น ๓	-	-	๓๐๐,๐๐๐	๓๐๐,๐๐๐	๓๐๐,๐๐๐	การสัญจรไปมาสะดวก	ประชาชนสัญจรได้สะดวก	กองช่าง

รายละเอียดโครงการพัฒนา ที่นำมาจากแผนพัฒนาหมู่บ้าน
แผนพัฒนาท้องถิ่น (พ.ศ. ๒๕๖๑ – ๒๕๖๕)
องค์การบริหารส่วนตำบลห้วยยาง อำเภอบัวใหญ่ จังหวัดนครราชสีมา

แบบ ผ. ๐๒/๑

- ก. ยุทธศาสตร์จังหวัดที่ ๑ สร้างเสริมระบบโครงสร้างพื้นฐานเชื่อมโยงต่อโครงข่ายคมนาคมแห่งอนาคต และเพิ่มขีดความสามารถการค้า การลงทุนและเศรษฐกิจ
ข. ยุทธศาสตร์การพัฒนาขององค์กรปกครองส่วนท้องถิ่นในเขตจังหวัดที่ ๔ ยุทธศาสตร์การพัฒนาเมือง
ยุทธศาสตร์การพัฒนาของ อบต.ห้วยยาง ที่ ๙ ยุทธศาสตร์ด้านโครงสร้างพื้นฐาน

๗. แผนงานอุตสาหกรรมและการโยธา : งานก่อสร้าง (แนวทางที่ ๒ จัดให้มีการรักษาโครงสร้างพื้นฐานทางบก ทางน้ำ ทางระบายน้ำและปรับปรุงบำรุงรักษาในเขตชุมชนท้องถิ่น)

ที่	โครงการ	วัตถุประสงค์	เป้าหมาย (ผลผลิตของโครงการ)	งบประมาณ					ตัวชี้วัด (KPI)	ผลที่คาดว่าจะได้รับ	หน่วยงาน รับผิดชอบหลัก
				๒๕๖๖ (บาท)	๒๕๖๗ (บาท)	๒๕๖๘ (บาท)	๒๕๖๙ (บาท)	๒๕๗๐ (บาท)			
	โครงการก่อสร้างถนนดินพร้อมลงผิวจราจรหินคลุก (ถนนสายแยกน่านางอสม์พัฒนาพงษ์คชรินทร์ - ที่น่านางส่งจุมทา) บ้านดงบัง หมู่ที่ ๖ (ต่อ)		ขนาด ศก. ๐.๖๐ เมตร จำนวน ๓ จุด รวม ๑๕.๐๐ ท่อน รายละเอียดตามปริมาณงานและแบบแปลนกำหนด								
๓๕	โครงการก่อสร้างถนนคอนกรีตเสริมเหล็กสายทางเข้าวัดบ้านแก่วัว บ้านแก่วัว หมู่ที่ ๗	เพื่อให้ประชาชนสามารถสัญจรไป - มา ได้สะดวก	ดำเนินการผิวจราจรกว้าง ๕.๐๐ เมตร ยาว ๑๐๐.๐๐ เมตร หนา ๐.๑๕ เมตร หรือมีพื้นที่คอนกรีตเสริมเหล็กไม่น้อยกว่า ๕๐๐.๐๐ ตารางเมตรลงไหล่ทางดินถมตามสภาพ รายละเอียดตามปริมาณงานและแบบแปลนกำหนด	๔๕๐,๐๐๐	-	๑๕๐,๐๐๐	-	-	การสัญจรไปมาสะดวก	ประชาชนสัญจรได้สะดวก	กองช่าง

รายละเอียดโครงการพัฒนา ที่นำมาจากแผนพัฒนาหมู่บ้าน
แผนพัฒนาท้องถิ่น (พ.ศ. ๒๕๖๑ – ๒๕๖๕)
องค์การบริหารส่วนตำบลห้วยยาง อำเภอบัวใหญ่ จังหวัดนครราชสีมา

แบบ ผ. ๐๒/๑

- ก. ยุทธศาสตร์จังหวัดที่ ๑ สร้างเสริมระบบโครงสร้างพื้นฐานเชื่อมโยงต่อโครงข่ายคมนาคมแห่งอนาคต และเพิ่มขีดความสามารถการค้า การลงทุนและเศรษฐกิจ
ข. ยุทธศาสตร์การพัฒนาขององค์กรปกครองส่วนท้องถิ่นในเขตจังหวัดที่ ๔ ยุทธศาสตร์การพัฒนาเมือง
ยุทธศาสตร์การพัฒนาของ อบต.ห้วยยาง ที่ ๙ ยุทธศาสตร์ด้านโครงสร้างพื้นฐาน

๗. แผนงานอุตสาหกรรมและการโยธา : งานก่อสร้าง (แนวทางที่ ๒ จัดให้มีการรักษาโครงสร้างพื้นฐานทางบก ทางน้ำ ทางระบายน้ำและปรับปรุงบำรุงรักษาในเขตชุมชนท้องถิ่น)

ที่	โครงการ	วัตถุประสงค์	เป้าหมาย (ผลผลิตของโครงการ)	งบประมาณ					ตัวชี้วัด (KPI)	ผลที่คาดว่าจะได้รับ	หน่วยงาน รับผิดชอบหลัก
				๒๕๖๖ (บาท)	๒๕๖๗ (บาท)	๒๕๖๘ (บาท)	๒๕๖๙ (บาท)	๒๕๗๐ (บาท)			
๓๖	โครงการปรับปรุงซ่อมแซมถนนคอนกรีตเสริมเหล็กบ้านแก้งิ้ว หมู่ที่ ๗ (ทุกสายที่ชำรุด)	เพื่อให้ประชาชนสามารถสัญจรไป - มา ได้สะดวก	ดำเนินการ ผิวจราจรกว้าง ๔.๐๐ เมตร ยาว ๕๐๐.๐๐ เมตร หนา ๐.๑๐ เมตร หรือมีพื้นที่คอนกรีตเสริมเหล็กไม่น้อยกว่า ๒,๐๐๐.๐๐ ตารางเมตร ลงไหล่ทางดินถมตามสภาพ รายละเอียดตามปริมาณงานและแบบแปลนกำหนด	๕๐๐,๐๐๐	๕๐๐,๐๐๐	๕๐๐,๐๐๐	๕๐๐,๐๐๐	๕๐๐,๐๐๐	ถนนคอนกรีตเสริมเหล็ก	ประชาชนสามารถสัญจรไป - มา ได้สะดวก	กองช่าง
๓๗	โครงการก่อสร้างถนนหินคลุก สายหนองตึนบก บ้านแก้งิ้ว หมู่ที่ ๗	เพื่อให้ประชาชนสามารถสัญจรไป - มา ได้สะดวก	ดำเนินการลงผิวจราจรหินคลุกถนนกว้าง ๓.๐๐ เมตร ยาว ๑,๕๐๐.๐๐ เมตร หนาเฉลี่ยหลังจากบดทับแน่นแล้วไม่น้อยกว่า ๑๐.๐๐ เซนติเมตร หรือมีพื้นที่ดำเนินการทั้งหมดไม่น้อยกว่า ๔,๕๐๐.๐๐ ตารางเมตร รายละเอียดตามปริมาณงาน - และแบบแปลนกำหนด พร้อมติดตั้งป้ายโครงการ	-	๒๐๐,๐๐	-	๒๐๐,๐๐	-	ประชาชนสามารถสัญจรไป - มา ได้สะดวก	ประชาชนสามารถสัญจรไป - มา ได้สะดวก	กองช่าง

รายละเอียดโครงการพัฒนา ที่นำมาจากแผนพัฒนาหมู่บ้าน
แผนพัฒนาท้องถิ่น (พ.ศ. ๒๕๖๑ – ๒๕๖๕)
องค์การบริหารส่วนตำบลห้วยยาง อำเภอบัวใหญ่ จังหวัดนครราชสีมา

แบบ ผ. ๐๒/๑

- ก. ยุทธศาสตร์จังหวัดที่ ๑ สร้างเสริมระบบโครงสร้างพื้นฐานเชื่อมโยงต่อโครงข่ายคมนาคมแห่งอนาคต และเพิ่มขีดความสามารถการค้า การลงทุนและเศรษฐกิจ
ข. ยุทธศาสตร์การพัฒนาขององค์กรปกครองส่วนท้องถิ่นในเขตจังหวัดที่ ๔ ยุทธศาสตร์การพัฒนาเมือง
ยุทธศาสตร์การพัฒนาของ อบต.ห้วยยาง ที่ ๙ ยุทธศาสตร์ด้านโครงสร้างพื้นฐาน

๗. แผนงานอุตสาหกรรมและการโยธา : งานก่อสร้าง (แนวทางที่ ๒ จัดให้มีการรักษาโครงสร้างพื้นฐานทางบก ทางน้ำ ทางระบายน้ำและปรับปรุงบำรุงรักษาในเขตชุมชนท้องถิ่น)

ที่	โครงการ	วัตถุประสงค์	เป้าหมาย (ผลผลิตของโครงการ)	งบประมาณ					ตัวชี้วัด (KPI)	ผลที่คาดว่าจะได้รับ	หน่วยงาน รับผิดชอบหลัก
				๒๕๖๖ (บาท)	๒๕๖๗ (บาท)	๒๕๖๘ (บาท)	๒๕๖๙ (บาท)	๒๕๗๐ (บาท)			
๓๘	โครงการก่อสร้างถนนคอนกรีตเสริมเหล็กจากหน้าวัดคริสต์ – เชื่อมถนนลาดยาง บ้านบุไทย หมู่ที่ ๘	เพื่อให้ประชาชนสามารถสัญจรไป – มา ได้สะดวก	ดำเนินการผิวจราจรกว้าง ๕.๐๐ เมตร ยาว ๒๕๐.๐๐ เมตร หนา ๐.๑๐ เมตร หรือมีพื้นที่คอนกรีตเสริมเหล็กไม่น้อยกว่า ๑,๒๕๐.๐๐ ตารางเมตรลงไหล่ทางดินถมตามสภาพ รายละเอียดตามปริมาณงานและแบบแปลนกำหนด	๕๐๐,๐๐๐	-	-	-	-	การสัญจรไปมาสะดวก	ประชาชนสัญจรได้สะดวก	กองช่าง
๓๙	โครงการก่อสร้างถนนหินคลุก สายแยกหน้าบ้านนางทองใบ บ้านบุไทย หมู่ที่ ๘	เพื่อให้ประชาชนมีเส้นทางคมนาคมสะดวกรวดเร็วยิ่งขึ้น	ดำเนินการลงผิวจราจรหินคลุกถนน กว้าง ๔.๐๐ เมตร ยาว ๕๐๐.๐๐ เมตร หนา เฉลี่ยหลังจากบดทับแน่นแล้ว ไม่น้อยกว่า ๑๐.๐๐ เซนติเมตร หรือมีพื้นที่ดำเนินการทั้งหมด ไม่น้อยกว่า ๒,๐๐๐.๐๐ ตารางเมตร รายละเอียดตามปริมาณงานและแบบแปลนกำหนด พร้อมติดตั้งป้ายก่อสร้างโครงการ	-	๒๐๐,๐๐๐	-	๒๐๐,๐๐๐	-	ถนนสัญจรไป-มาสะดวก	ประชาชนสามารถสัญจรไป – มา ได้สะดวก	กองช่าง

รายละเอียดโครงการพัฒนา ที่นำมาจากแผนพัฒนาหมู่บ้าน
แผนพัฒนาท้องถิ่น (พ.ศ. ๒๕๖๑ – ๒๕๖๕)
องค์การบริหารส่วนตำบลห้วยยาง อำเภอบัวใหญ่ จังหวัดนครราชสีมา

แบบ ผ. ๐๒/๑

- ก. ยุทธศาสตร์จังหวัดที่ ๑ สร้างเสริมระบบโครงสร้างพื้นฐานเชื่อมโยงต่อโครงข่ายคมนาคมแห่งอนาคต และเพิ่มขีดความสามารถการค้า การลงทุนและเศรษฐกิจ
ข. ยุทธศาสตร์การพัฒนาขององค์กรปกครองส่วนท้องถิ่นในเขตจังหวัดที่ ๔ ยุทธศาสตร์การพัฒนาเมือง
ยุทธศาสตร์การพัฒนาของ อบต.ห้วยยาง ที่ ๙ ยุทธศาสตร์ด้านโครงสร้างพื้นฐาน

๗. แผนงานอุตสาหกรรมและการโยธา : งานก่อสร้าง (แนวทางที่ ๒ จัดให้มีการรักษาโครงสร้างพื้นฐานทางบก ทางน้ำ ทางระบายน้ำและปรับปรุงบำรุงรักษาในเขตชุมชนท้องถิ่น)

ที่	โครงการ	วัตถุประสงค์	เป้าหมาย (ผลผลิตของโครงการ)	งบประมาณ					ตัวชี้วัด (KPI)	ผลที่คาดว่าจะได้รับ	หน่วยงาน รับผิดชอบหลัก
				๒๕๖๖ (บาท)	๒๕๖๗ (บาท)	๒๕๖๘ (บาท)	๒๕๖๙ (บาท)	๒๕๗๐ (บาท)			
๔๐	โครงการก่อสร้างถนน หินคลุก จากทางแยก ตรังสระใหญ่ – ถึงนา นายจันทร์ บ้านบุไทย หมู่ที่ ๘	เพื่อให้ ประชาชนมี เส้นทาง คมนาคม สะดวกรวดเร็ว ยิ่งขึ้น	ดำเนินการลงผิวจราจรหินคลุกถนน กว้าง ๔.๐๐ เมตร ยาว ๕๐๐.๐๐ เมตร หนาเฉลี่ยหลังจากบดทับแน่น แล้ว ไม่น้อยกว่า ๑๐.๐๐ เซนติเมตร หรือมีพื้นที่ดำเนินการ ทั้งหมด ไม่น้อยกว่า ๒,๐๐๐.๐๐ ตารางเมตร รายละเอียดตาม ปริมาณงานและแบบแปลนกำหนด พร้อมติดตั้งป้ายก่อสร้างโครงการ	-	๒๐๐,๐๐๐	-	๒๐๐,๐๐๐	-	ถนน สัญจรไป- มาสะดวก	ประชาชน สามารถ สัญจรไป - มา ได้สะดวก	กองช่าง
๔๑	โครงการก่อสร้างหอ กระจายข่าว พร้อม ติดตั้งระบบเสียงตาม สายภายในหมู่บ้าน บ้านบุไทย หมู่ที่ ๘	เพื่อ ประชาสัมพันธ์ ข้อมูลข่าวสาร ในหมู่บ้าน	ดำเนินการก่อสร้างหอกระจายข่าว จำนวน ๔.๐๐ จุด พร้อมติดตั้ง ระบบเสียงตามสาย ระยะทาง ๒๖๐.๐๐ เมตร รายละเอียดตาม ปริมาณงานและแบบแปลนกำหนด พร้อมติดตั้งป้ายก่อสร้างโครงการ	-	-	-	-	๕๐๐,๐๐๐	มีการ พัฒนา และ ปรับปรุง ศูนย์	เป็นศูนย์ เรียนรู้ชุมชน	กองช่าง

รายละเอียดโครงการพัฒนา ที่นำมาจากแผนพัฒนาหมู่บ้าน
แผนพัฒนาท้องถิ่น (พ.ศ. ๒๕๖๑ – ๒๕๖๕)
องค์การบริหารส่วนตำบลห้วยยาง อำเภอบัวใหญ่ จังหวัดนครราชสีมา

แบบ ผ. ๐๒/๑

- ก. ยุทธศาสตร์จังหวัดที่ ๑ สร้างเสริมระบบโครงสร้างพื้นฐานเชื่อมโยงต่อโครงข่ายคมนาคมแห่งอนาคต และเพิ่มขีดความสามารถการค้า การลงทุนและเศรษฐกิจ
ข. ยุทธศาสตร์การพัฒนาขององค์กรปกครองส่วนท้องถิ่นในเขตจังหวัดที่ ๔ ยุทธศาสตร์การพัฒนาเมือง
ยุทธศาสตร์การพัฒนาของ อบต.ห้วยยาง ที่ ๙ ยุทธศาสตร์ด้านโครงสร้างพื้นฐาน

๗. แผนงานอุตสาหกรรมและการโยธา : งานก่อสร้าง (แนวทางที่ ๒ จัดให้มีการรักษาโครงสร้างพื้นฐานทางบก ทางน้ำ ทางระบายน้ำและปรับปรุงบำรุงรักษาในเขตชุมชนท้องถิ่น)

ที่	โครงการ	วัตถุประสงค์	เป้าหมาย (ผลผลิตของโครงการ)	งบประมาณ					ตัวชี้วัด (KPI)	ผลที่คาดว่าจะได้รับ	หน่วยงาน รับผิดชอบหลัก
				๒๕๖๖ (บาท)	๒๕๖๗ (บาท)	๒๕๖๘ (บาท)	๒๕๖๙ (บาท)	๒๕๗๐ (บาท)			
๔๒	โครงการปรับปรุงซ่อมแซมถนนคอนกรีตเสริมเหล็ก บ้านหนองหญ้าปล้อง หมู่ที่ ๙ (ทุกสายที่ชำรุด)	เพื่อให้ประชาชนสามารถสัญจรไป - มา ได้สะดวก	ดำเนินการ ผิวจราจรกว้าง ๔.๐๐ เมตร ยาว ๕๐๐.๐๐ เมตร หนา ๐.๑๐ เมตร หรือมีพื้นที่คอนกรีตเสริมเหล็กไม่น้อยกว่า ๒,๐๐๐.๐๐ ตารางเมตร ลงไหล่ทางดินถมตามสภาพ รายละเอียดตามปริมาณงาน และแบบแปลนกำหนด	๕๐๐,๐๐๐	๕๐๐,๐๐๐	๕๐๐,๐๐๐	๕๐๐,๐๐๐	๕๐๐,๐๐๐	ถนนคอนกรีตเสริมเหล็ก	ประชาชนสามารถสัญจรไป - มา ได้สะดวก	กองช่าง
๔๓	โครงการก่อสร้างถนนดิน สายหนองนมวัว-นายนายสมควร พรมนอก บ้านหนองหญ้าปล้อง หมู่ที่ ๙	เพื่อให้ประชาชนสามารถสัญจรไป - มา ได้สะดวก	ดำเนินการ ลงดินถมคันทาง กว้าง ๔.๐๐ เมตร ยาว ๕๐๐.๐๐ เมตร สูงเฉลี่ย ๐.๘๐ เมตร พร้อมดำเนินการเกรดเกลี่ยขบดทับแน่น หรือมีพื้นที่ดำเนินการรวมไม่น้อยกว่า ๒,๐๐๐.๐๐ ตารางเมตร รายละเอียดตามปริมาณงาน และแบบแปลนกำหนด	-	๕๐๐,๐๐๐	-	๕๐๐,๐๐๐	-	ประชาชนสามารถสัญจรไป - มา ได้สะดวก	ประชาชนสามารถสัญจรไป - มา ได้สะดวก	กองช่าง

รายละเอียดโครงการพัฒนา ที่นำมาจากแผนพัฒนาหมู่บ้าน
แผนพัฒนาท้องถิ่น (พ.ศ. ๒๕๖๑ - ๒๕๖๕)
องค์การบริหารส่วนตำบลห้วยยาง อำเภอบัวใหญ่ จังหวัดนครราชสีมา

แบบ ผ. ๐๒/๑

- ก. ยุทธศาสตร์จังหวัดที่ ๑ สร้างเสริมระบบโครงสร้างพื้นฐานเชื่อมโยงต่อโครงข่ายคมนาคมแห่งอนาคต และเพิ่มขีดความสามารถการค้า การลงทุนและเศรษฐกิจ
ข. ยุทธศาสตร์การพัฒนาขององค์กรปกครองส่วนท้องถิ่นในเขตจังหวัดที่ ๔ ยุทธศาสตร์การพัฒนาเมือง
ยุทธศาสตร์การพัฒนาของ อบต.ห้วยยาง ที่ ๙ ยุทธศาสตร์ด้านโครงสร้างพื้นฐาน

๗. แผนงานอุตสาหกรรมและการโยธา : งานก่อสร้าง (แนวทางที่ ๒ จัดให้มีการรักษาโครงสร้างพื้นฐานทางบก ทางน้ำ ทางระบายน้ำและปรับปรุงบำรุงรักษาในเขตชุมชนท้องถิ่น)

ที่	โครงการ	วัตถุประสงค์	เป้าหมาย (ผลผลิตของโครงการ)	งบประมาณ					ตัวชี้วัด (KPI)	ผลที่คาดว่าจะได้รับ	หน่วยงาน รับผิดชอบหลัก
				๒๕๖๖ (บาท)	๒๕๖๗ (บาท)	๒๕๖๘ (บาท)	๒๕๖๙ (บาท)	๒๕๗๐ (บาท)			
๔๔	โครงการวางท่อส่งน้ำคอนกรีตเสริมเหล็กเข้าสะพานองหญ้าปล้องบ้านหนองหญ้าปล้อง หมู่ที่ ๙(คลองซี-สะพานองหญ้าปล้อง)	ประชาชนมีน้ำใช้เพียงพอ	ดำเนินการ วางท่อส่งน้ำคอนกรีตเสริมเหล็ก ชั้น ๓ ขนาด ศก. ๐.๖๐ เมตร รวมระยะทาง ๓๕๐.๐๐ เมตร พร้อมบ่อพักคอนกรีตเสริมเหล็ก จำนวน ๘ บ่อ รายละเอียดตามปริมาณงานและแบบแปลนกำหนด	-	๓๐๐,๐๐๐	-	๓๐๐,๐๐๐	-	มีน้ำใช้ตลอดปี	ประชาชนมีน้ำใช้ตลอดปี	กองช่าง
๔๕	โครงการปรับปรุงถนนหินคลุก บ้านหนองหญ้าปล้อง หมู่ที่ ๙ (สายหนองหญ้าปล้อง-สระไผ่)	เพื่อให้ประชาชนสามารถสัญจรไป-มา ได้สะดวก	ดำเนินการปรับปรุงถนนหินคลุก กว้าง ๕.๐๐ เมตร ยาว ๒,๗๗๐.๐๐ เมตร หนา ๐.๑๕ เมตร หรือมีพื้นที่ดำเนินการไม่น้อยกว่า ๑๓,๘๕๐.๐๐ ตารางเมตร รายละเอียดตามปริมาณงานและแบบแปลนกำหนด	๓๐๐,๐๐๐	-	๓๐๐,๐๐๐	-	๓๐๐,๐๐๐	การคมนาคมสะดวก	ประชาชนสามารถสัญจรไป-มา ได้สะดวก	กองช่าง

รายละเอียดโครงการพัฒนา ที่นำมาจากแผนพัฒนาหมู่บ้าน
แผนพัฒนาท้องถิ่น (พ.ศ. ๒๕๖๑ - ๒๕๖๕)
องค์การบริหารส่วนตำบลห้วยยาง อำเภอบัวใหญ่ จังหวัดนครราชสีมา

แบบ ผ. ๐๒/๑

- ก. ยุทธศาสตร์จังหวัดที่ ๑ สร้างเสริมระบบโครงสร้างพื้นฐานเชื่อมโยงต่อโครงข่ายคมนาคมแห่งอนาคต และเพิ่มขีดความสามารถการค้า การลงทุนและเศรษฐกิจ
ข. ยุทธศาสตร์การพัฒนาขององค์กรปกครองส่วนท้องถิ่นในเขตจังหวัดที่ ๔ ยุทธศาสตร์การพัฒนาเมือง
ยุทธศาสตร์การพัฒนาของ อบต.ห้วยยาง ที่ ๙ ยุทธศาสตร์ด้านโครงสร้างพื้นฐาน

๗. แผนงานอุตสาหกรรมและการโยธา : งานก่อสร้าง (แนวทางที่ ๒ จัดให้มีการรักษาโครงสร้างพื้นฐานทางบก ทางน้ำ ทางระบายน้ำและปรับปรุงบำรุงรักษาในเขตชุมชนท้องถิ่น)

ที่	โครงการ	วัตถุประสงค์	เป้าหมาย (ผลผลิตของโครงการ)	งบประมาณ					ตัวชี้วัด (KPI)	ผลที่คาดว่าจะได้รับ	หน่วยงาน รับผิดชอบหลัก
				๒๕๖๖ (บาท)	๒๕๖๗ (บาท)	๒๕๖๘ (บาท)	๒๕๖๙ (บาท)	๒๕๗๐ (บาท)			
๔๖	โครงการปรับปรุง ซ่อมแซมถนนคอนกรีต เสริมเหล็ก บ้านสระไผ่ หมู่ที่ ๑๐ (สายรอบ หมู่บ้าน)	เพื่อให้ประชาชน สามารถสัญจรไป - มา ได้สะดวก	ดำเนินการ จุดที่ ๑ ผิวจราจรกว้าง ๓.๐๐ เมตร ยาว ๑๐๐.๐๐ เมตร หนา ๐.๑๐ เมตร หรือมีพื้นที่ คอนกรีตเสริมเหล็กไม่น้อยกว่า ๓๐๐.๐๐ ตารางเมตร ลงไหล่ทางดิน ถมตามสภาพ จุดที่ ๒ ผิวจราจรกว้าง ๕.๐๐ เมตร ยาว ๓๘๐.๐๐ เมตร หนา ๐.๑๐ เมตร หรือมีพื้นที่คอนกรีตเสริมเหล็ก ไม่น้อยกว่า ๑,๙๐๐.๐๐ ตารางเมตร ลงไหล่ทางดินถมตามสภาพ จุดที่ ๓ ผิวจราจรกว้าง ๔.๐๐ เมตร ยาว ๘๐.๐๐ เมตร หนา ๐.๑๐ เมตร หรือมีพื้นที่คอนกรีตเสริมเหล็กไม่น้อย กว่า ๓๒๐.๐๐ ตารางเมตร ลงไหล่ ทางดินถมตามสภาพรายละเอียดตาม ปริมาณงานและแบบแปลนกำหนด	๕๐๐,๐๐๐	๕๐๐,๐๐๐	๕๐๐,๐๐๐	๕๐๐,๐๐๐	๕๐๐,๐๐๐	ถนน คอนกรีต เสริมเหล็ก	ประชาชน สามารถ สัญจรไป - มา ได้ สะดวก	กองช่าง

รายละเอียดโครงการพัฒนา ที่นำมาจากแผนพัฒนาหมู่บ้าน
แผนพัฒนาท้องถิ่น (พ.ศ. ๒๕๖๑ - ๒๕๖๕)
องค์การบริหารส่วนตำบลห้วยยาง อำเภอบัวใหญ่ จังหวัดนครราชสีมา

แบบ ผ. ๐๒/๑

- ก. ยุทธศาสตร์จังหวัดที่ ๑ สร้างเสริมระบบโครงสร้างพื้นฐานเชื่อมโยงต่อโครงข่ายคมนาคมแห่งอนาคต และเพิ่มขีดความสามารถการค้า การลงทุนและเศรษฐกิจ
ข. ยุทธศาสตร์การพัฒนาขององค์กรปกครองส่วนท้องถิ่นในเขตจังหวัดที่ ๔ ยุทธศาสตร์การพัฒนาเมือง
ยุทธศาสตร์การพัฒนาของ อบต.ห้วยยาง ที่ ๙ ยุทธศาสตร์ด้านโครงสร้างพื้นฐาน

๗. แผนงานอุตสาหกรรมและการโยธา : งานก่อสร้าง (แนวทางที่ ๒ จัดให้มีการรักษาโครงสร้างพื้นฐานทางบก ทางน้ำ ทางระบายน้ำและปรับปรุงบำรุงรักษาในเขตชุมชนท้องถิ่น)

ที่	โครงการ	วัตถุประสงค์	เป้าหมาย (ผลผลิตของโครงการ)	งบประมาณ					ตัวชี้วัด (KPI)	ผลที่คาดว่าจะได้รับ	หน่วยงาน รับผิดชอบหลัก
				๒๕๖๖ (บาท)	๒๕๖๗ (บาท)	๒๕๖๘ (บาท)	๒๕๖๙ (บาท)	๒๕๗๐ (บาท)			
๔๗	โครงการก่อสร้างถนนดิน บ้านสระไผ่ หมู่ที่ ๑๐ สายจากนายบุญส่ง วันทาแทน - ถนนลาดยางสายบ้านหนองหญ้าปล้อง บ้านดงบัง	เพื่อให้ประชาชนสามารถสัญจรไป - มา ได้สะดวก	ดำเนินการลงดินถมคันทาง กว้าง ๔.๐๐ เมตร ยาว ๙๐๐.๐๐ เมตร สูงเฉลี่ย ๐.๘๐ เมตร พร้อมดำเนินการเกรดเกลี่ยบดทับแน่น หรือมีพื้นที่ดำเนินการรวมไม่น้อยกว่า ๓,๖๐๐.๐๐ ตารางเมตร รายละเอียดตามปริมาณงาน	๓๐๐,๐๐๐	-	๓๐๐,๐๐๐	-	-	ถนนจำนวน ๑ เส้น	ประชาชนสามารถสัญจรไป - มา ได้สะดวก	กองช่าง
๔๘	โครงการก่อสร้างฝายน้ำล้น แบบ มข.๒๕๒๗ บ้านสระไผ่ หมู่ที่ ๑๐	เพื่อกักเก็บน้ำใช้ในการทำการเกษตร	ก่อสร้างฝายน้ำล้นแบบ มข.๒๕๒๗ ขนาดกว้าง ๑.๕๐ ม.ผนังสูง ๑.๕๐ เมตร กว้างประมาณ ๑๒.-๑๖ เมตร ๓ จุด ดังนี้ -บริเวณนายนนพรัตน์ -บริเวณโสภณพิทย -บริเวณนายประสาน จอดนอก รายละเอียดตามปริมาณงานตามกำหนด	-	-	๕๐๐,๐๐๐	-	๕๐๐,๐๐๐	ฝายน้ำล้น ๑ แห่ง	มีน้ำใช้ทำการเกษตรตลอดปี	กองช่าง

รายละเอียดโครงการพัฒนา ที่นำมาจากแผนพัฒนาหมู่บ้าน
แผนพัฒนาท้องถิ่น (พ.ศ. ๒๕๖๑ - ๒๕๖๕)
องค์การบริหารส่วนตำบลห้วยยาง อำเภอบัวใหญ่ จังหวัดนครราชสีมา

แบบ ผ. ๐๒/๑

- ก. ยุทธศาสตร์จังหวัดที่ ๑ สร้างเสริมระบบโครงสร้างพื้นฐานเชื่อมโยงต่อโครงข่ายคมนาคมแห่งอนาคต และเพิ่มขีดความสามารถการค้า การลงทุนและเศรษฐกิจ
ข. ยุทธศาสตร์การพัฒนาขององค์กรปกครองส่วนท้องถิ่นในเขตจังหวัดที่ ๔ ยุทธศาสตร์การพัฒนาเมือง
ยุทธศาสตร์การพัฒนาของ อบต.ห้วยยาง ที่ ๙ ยุทธศาสตร์ด้านโครงสร้างพื้นฐาน

๗. แผนงานอุตสาหกรรมและการโยธา : งานก่อสร้าง (แนวทางที่ ๒ จัดให้มีการรักษาโครงสร้างพื้นฐานทางบก ทางน้ำ ทางระบายน้ำและปรับปรุงบำรุงรักษาในเขตชุมชนท้องถิ่น)

ที่	โครงการ	วัตถุประสงค์	เป้าหมาย (ผลผลิตของโครงการ)	งบประมาณ					ตัวชี้วัด (KPI)	ผลที่คาดว่าจะได้รับ	หน่วยงาน รับผิดชอบหลัก
				๒๕๖๖ (บาท)	๒๕๖๗ (บาท)	๒๕๖๘ (บาท)	๒๕๖๙ (บาท)	๒๕๗๐ (บาท)			
๔๙	โครงการก่อสร้างคลอง ไส้ไก่ บ้านสระไผ่ หมู่ที่ ๑๐	เพื่อเป็นทางน้ำ และเก็บน้ำไว้สูบน้ำ เข้าที่นาทำ การเกษตร	ก่อสร้างคลองไส้ไก่ ขนาดกว้าง ๒.๐๐-๓.๐๐ เมตร บริเวณ นานาย ประสาน จอดนอก, นานายเคน จ้า นอก, นานางดอไม้ อุทัยสา, หนอง ขาม-นานายบุญมี มาตรฐาน รายละเอียดตามปริมาณงานตาม กำหนด	-	-	-	๕๐๐,๐๐๐	๕๐๐,๐๐๐	มีน้ำใช้ ตลอดปี	มีน้ำใช้ทำ การเกษตร ตลอดปี	กองช่าง
๕๐	โครงการก่อสร้างถนน คอนกรีตเสริมเหล็ก ภายในหมู่บ้านดงสว่าง หมู่ที่ ๑๑ สายจากหน้า บ้านนายอเนก - บ้าน นางนวลละออง ศิริ บรรพต	เพื่อให้ประชาชน สามารถสัญจรไป - มา ได้สะดวก	ดำเนินการผิวจราจรกว้าง ๔.๐๐ เมตร ยาว ๘๐.๐๐ เมตร หนา ๐.๑๕ เมตร หรือมีพื้นที่คอนกรีตเสริมเหล็ก ไม่น้อยกว่า ๓๒๐.๐๐ ตารางเมตรลง ไหล่ทางดินถมตามสภาพ รายละเอียดตามปริมาณงานและ แบบแปลนกำหนดทางดินถม ตามสภาพ รายละเอียดตาม ปริมาณงานและแบบแปลน กำหนด	๕๐๐,๐๐๐	-	-	-	-	ถนน จำนวน ๑ เส้น	ประชาชน สามารถ สัญจรไป - มา ได้ สะดวก	กองช่าง

รายละเอียดโครงการพัฒนา ที่นำมาจากแผนพัฒนาหมู่บ้าน
แผนพัฒนาท้องถิ่น (พ.ศ. ๒๕๖๑ - ๒๕๖๕)
องค์การบริหารส่วนตำบลห้วยยาง อำเภอบัวใหญ่ จังหวัดนครราชสีมา

แบบ ผ. ๐๒/๑

- ก. ยุทธศาสตร์จังหวัดที่ ๑ สร้างเสริมระบบโครงสร้างพื้นฐานเชื่อมโยงต่อโครงข่ายคมนาคมแห่งอนาคต และเพิ่มขีดความสามารถการค้า การลงทุนและเศรษฐกิจ
ข. ยุทธศาสตร์การพัฒนาขององค์กรปกครองส่วนท้องถิ่นในเขตจังหวัดที่ ๔ ยุทธศาสตร์การพัฒนาเมือง
ยุทธศาสตร์การพัฒนาของ อบต.ห้วยยาง ที่ ๙ ยุทธศาสตร์ด้านโครงสร้างพื้นฐาน

๗. แผนงานอุตสาหกรรมและการโยธา : งานก่อสร้าง (แนวทางที่ ๒ จัดให้มีการรักษาโครงสร้างพื้นฐานทางบก ทางน้ำ ทางระบายน้ำและปรับปรุงบำรุงรักษาในเขตชุมชนท้องถิ่น)

ที่	โครงการ	วัตถุประสงค์	เป้าหมาย (ผลผลิตของโครงการ)	งบประมาณ					ตัวชี้วัด (KPI)	ผลที่คาดว่าจะได้รับ	หน่วยงาน รับผิดชอบหลัก
				๒๕๖๖ (บาท)	๒๕๖๗ (บาท)	๒๕๖๘ (บาท)	๒๕๖๙ (บาท)	๒๕๗๐ (บาท)			
๕๑	โครงการขุดเจาะบ่อบาดาลเพื่อการเกษตร/ เพื่ออุปโภค บริโภค หมู่ ที่ ๑๐ บ้านสระไผ่	เพื่อให้ประชาชนมี น้ำใช้เพียงพอต่อ การอุปโภค/เพื่อ การเกษตร	ขุดเจาะบ่อบาดาลขนาดรายละเอียดตาม ปริมาณงานตามกำหนด	-	-	-	๑๐๐,๐๐๐	๑๐๐,๐๐๐	มีน้ำใช้ ตลอดปี	มีน้ำใช้ทำ การเกษตร ตลอดปี	กองช่าง
๕๒	โครงการก่อสร้างถนน คอนกรีตเสริมเหล็ก บ้านดงสว่าง หมู่ที่ ๑๑ (คสล.กลางบ้าน-บ้าน นายละมุด วงษ์ชาติ)	เพื่อให้ประชาชน สามารถสัญจรไป - มา ได้สะดวก	ดำเนินการก่อสร้างผิวจราจรกว้าง ๓.๐๐ เมตร ยาว ๗๗.๐๐ เมตร หนา ๐.๑๐ เมตร หรือมีพื้นที่คอนกรีตเสริมเหล็กไม่ น้อยกว่า ๒๓๑.๐๐ ตารางเมตร ลงไหล่ ทางดินถมตามสภาพ รายละเอียดตาม ปริมาณงานและแบบแปลนกำหนด	-	๓๐๐,๐๐๐	-	๓๐๐,๐๐๐	-	ถนน จำนวน ๑ เส้น	ประชาชน สามารถ สัญจรไป - มา ได้ สะดวก	กองช่าง
๕๓	โครงการก่อสร้าง ก่อสร้างถนนหินคลุก บ้านดงสว่าง หมู่ที่ ๑๑ (อ่างตลุกหิน-นายายธ ศักดิ์ หาญชัย)	เพื่อให้ประชาชน สามารถสัญจรไป - มา ได้สะดวก	ดำเนินการลงพื้นที่ทางหินคลุก กว้าง ๕.๐๐ เมตร ยาว ๘๕๘.๐๐ เมตร หนา เฉลี่ย ๐.๑๕ เมตร พร้อมดำเนินการเกรด บดทับแน่น หรือมีพื้นที่ดำเนินการรวมไม่ น้อยกว่า ๔,๒๙๐.๐๐ ตารางเมตร รายละเอียดตามปริมาณงานและแบบ แปลนกำหนด	-	๓๐๐,๐๐๐	-	๓๐๐,๐๐๐	-	ถนน จำนวน ๑ เส้น	ประชาชน สามารถ สัญจรไป - มา ได้ สะดวก	กองช่าง

รายละเอียดโครงการพัฒนา ที่นำมาจากแผนพัฒนาหมู่บ้าน
แผนพัฒนาท้องถิ่น (พ.ศ. ๒๕๖๑ - ๒๕๖๕)
องค์การบริหารส่วนตำบลห้วยยาง อำเภอบัวใหญ่ จังหวัดนครราชสีมา

แบบ ผ. ๐๒/๑

- ก. ยุทธศาสตร์จังหวัดที่ ๑ สร้างเสริมระบบโครงสร้างพื้นฐานเชื่อมโยงต่อโครงข่ายคมนาคมแห่งอนาคต และเพิ่มขีดความสามารถการค้า การลงทุนและเศรษฐกิจ
ข. ยุทธศาสตร์การพัฒนาขององค์กรปกครองส่วนท้องถิ่นในเขตจังหวัดที่ ๔ ยุทธศาสตร์การพัฒนาเมือง
ยุทธศาสตร์การพัฒนาของ อบต.ห้วยยาง ที่ ๙ ยุทธศาสตร์ด้านโครงสร้างพื้นฐาน

๗. แผนงานอุตสาหกรรมและการโยธา : งานก่อสร้าง (แนวทางที่ ๒ จัดให้มีการรักษาโครงสร้างพื้นฐานทางบก ทางน้ำ ทางระบายน้ำและปรับปรุงบำรุงรักษาในเขตชุมชนท้องถิ่น)

ที่	โครงการ	วัตถุประสงค์	เป้าหมาย (ผลผลิตของโครงการ)	งบประมาณ					ตัวชี้วัด (KPI)	ผลที่คาดว่าจะได้รับ	หน่วยงาน รับผิดชอบหลัก
				๒๕๖๖ (บาท)	๒๕๖๗ (บาท)	๒๕๖๘ (บาท)	๒๕๖๙ (บาท)	๒๕๗๐ (บาท)			
๕๔	โครงการก่อสร้างถนนคอนกรีตเสริมเหล็ก บ้านหนองไผ่งาม หมู่ที่ ๑๒ จากถนนคอนกรีตเดิม - หน้าบ้านนางบัวรอง จันทร์ทะเล	เพื่อให้ประชาชนสามารถสัญจรไป - มา ได้สะดวก	ดำเนินการผิวจราจรกว้าง ๔.๐๐ เมตร ยาว ๒๐๐.๐๐ เมตร หนา ๐.๑๕ เมตร หรือมีพื้นที่คอนกรีตเสริมเหล็กไม่น้อยกว่า ๘๐๐.๐๐ ตารางเมตรลงไหล่ทางดินถมตามสภาพ รายละเอียดตามปริมาณงานและแบบแปลนกำหนด	๕๐๐,๐๐๐	๕๐๐,๐๐๐	๕๐๐,๐๐๐	๕๐๐,๐๐๐	๕๐๐,๐๐๐	ถนน จำนวน ๑ เส้น	ประชาชนสามารถสัญจรไป - มา ได้สะดวก	กองช่าง
๕๕	โครงการก่อสร้างถนนคอนกรีตเสริมเหล็ก บ้านหนองไผ่งาม หมู่ที่ ๑๒ สายรอบหมู่บ้านด้านทิศเหนือ - ถนนลาดยาง	เพื่อให้ประชาชนสามารถสัญจรไป - มา ได้สะดวก	ดำเนินการผิวจราจรกว้าง ๕.๐๐ เมตร ยาว ๕๐๐.๐๐ เมตร หนา ๐.๑๕ เมตร หรือมีพื้นที่คอนกรีตเสริมเหล็กไม่น้อยกว่า ๒,๕๐๐.๐๐ ตารางเมตรลงไหล่ทางดินถมตามสภาพ รายละเอียดตามปริมาณงานและแบบแปลนกำหนด	๕๐๐,๐๐๐	๕๐๐,๐๐๐	๕๐๐,๐๐๐	๕๐๐,๐๐๐	๕๐๐,๐๐๐	ถนน จำนวน ๑ เส้น	ประชาชนสามารถสัญจรไป - มา ได้สะดวก	กองช่าง
๕๖	โครงการก่อสร้างก่อสร้างถนนหินคลุก บ้านหนองไผ่งาม หมู่ที่ ๑๒ จากบ้านนายเล็ก ฝอยสูงเนิน - ลำห้วยยาง	เพื่อให้ประชาชนสามารถสัญจรไป - มา ได้สะดวก	ดำเนินการลงพื้นทางหินคลุก กว้าง ๔.๐๐ เมตร ยาว ๙๐๐.๐๐ เมตร หนาเฉลี่ย ๐.๑๐ เมตร พร้อมดำเนินการเกรดบดทับแน่น หรือมีพื้นที่ดำเนินการรวมไม่น้อยกว่า ๓,๖๐๐.๐๐ ตารางเมตร รายละเอียดตามปริมาณงานและแบบแปลนกำหนด	-	๓๐๐,๐๐๐	-	๓๐๐,๐๐๐	-	ถนน จำนวน ๑ เส้น	ประชาชนสามารถสัญจรไป - มา ได้สะดวก	กองช่าง

รายละเอียดโครงการพัฒนา ที่นำมาจากแผนพัฒนาหมู่บ้าน
แผนพัฒนาท้องถิ่น (พ.ศ. ๒๕๖๑ - ๒๕๖๕)
องค์การบริหารส่วนตำบลห้วยยาง อำเภอบัวใหญ่ จังหวัดนครราชสีมา

แบบ ผ. ๐๒/๑

- ก. ยุทธศาสตร์จังหวัดที่ ๑ สร้างเสริมระบบโครงสร้างพื้นฐานเชื่อมโยงต่อโครงข่ายคมนาคมแห่งอนาคต และเพิ่มขีดความสามารถการค้า การลงทุนและเศรษฐกิจ
ข. ยุทธศาสตร์การพัฒนาขององค์กรปกครองส่วนท้องถิ่นในเขตจังหวัดที่ ๔ ยุทธศาสตร์การพัฒนาเมือง
ยุทธศาสตร์การพัฒนาของ อบต.ห้วยยาง ที่ ๙ ยุทธศาสตร์ด้านโครงสร้างพื้นฐาน

๗. แผนงานอุตสาหกรรมและการโยธา : งานก่อสร้าง (แนวทางที่ ๒ จัดให้มีการรักษาโครงสร้างพื้นฐานทางบก ทางน้ำ ทางระบายน้ำและปรับปรุงบำรุงรักษาในเขตชุมชนท้องถิ่น)

ที่	โครงการ	วัตถุประสงค์	เป้าหมาย (ผลผลิตของโครงการ)	งบประมาณ					ตัวชี้วัด (KPI)	ผลที่คาดว่าจะได้รับ	หน่วยงาน รับผิดชอบหลัก
				๒๕๖๖ (บาท)	๒๕๖๗ (บาท)	๒๕๖๘ (บาท)	๒๕๖๙ (บาท)	๒๕๗๐ (บาท)			
๕๗	โครงการก่อสร้างก่อสร้างถนนหินคลุกบ้านหนองไผ่งาม หมู่ที่ ๑๒ จากบ้านนางวรรณ กลิ่นจะโป้ - ลำห้วยยาง	เพื่อให้ประชาชนสามารถสัญจรไป - มา ได้สะดวก	ดำเนินการลงพื้นที่หินคลุก กว้าง ๔.๐๐ เมตร ยาว ๒๐๐.๐๐ เมตร หนาเฉลี่ย ๐.๑๐ เมตร พร้อมดำเนินการเกรดบดทับแน่น หรือมีพื้นที่ดำเนินการรวมไม่น้อยกว่า ๘๐๐.๐๐ ตารางเมตร รายละเอียดตามปริมาณงานและแบบแปลนกำหนด	-	๓๐๐,๐๐๐	-	๓๐๐,๐๐๐	-	ถนน จำนวน ๑ เส้น	ประชาชนสามารถสัญจรไป - มา ได้สะดวก	กองช่าง
๕๘	โครงการก่อสร้างรางระบายน้ำคอนกรีตเสริมเหล็ก บ้านหนองไผ่งาม หมู่ที่ ๑๒ (บ้านนางประเทือง ตรีทศ-บ้านนางสมพงษ์ จิตรนอก)	เพื่อให้มีน้ำระบายได้สะดวกไม่ท่วมขัง	ดำเนินการ ขนาดปากกว้าง ๐.๔๕ เมตร ยาว ๓๒๔.๐๐ เมตร ลึก ๐.๑๕ เมตร หรือมีพื้นที่ดำเนินการทั้งหมดรวมไม่น้อยกว่า ๗๒.๙๐ ตารางเมตร รายละเอียดตามปริมาณงานและแบบแปลนกำหนด	-	๓๐๐,๐๐๐	-	๓๐๐,๐๐๐	-	มีทาง ระบายน้ำ	น้ำไม่ท่วมขัง มีทางระบายน้ำที่สะดวก	กองช่าง

รายละเอียดโครงการพัฒนา ที่นำมาจากแผนพัฒนาหมู่บ้าน
แผนพัฒนาท้องถิ่น (พ.ศ. ๒๕๖๑ - ๒๕๖๕)
องค์การบริหารส่วนตำบลห้วยยาง อำเภอบัวใหญ่ จังหวัดนครราชสีมา

แบบ ผ. ๐๒/๑

- ก. ยุทธศาสตร์จังหวัดที่ ๑ สร้างเสริมระบบโครงสร้างพื้นฐานเชื่อมโยงต่อโครงข่ายคมนาคมแห่งอนาคต และเพิ่มขีดความสามารถการค้า การลงทุนและเศรษฐกิจ
ข. ยุทธศาสตร์การพัฒนาขององค์กรปกครองส่วนท้องถิ่นในเขตจังหวัดที่ ๔ ยุทธศาสตร์การพัฒนาเมือง
ยุทธศาสตร์การพัฒนาของ อบต.ห้วยยาง ที่ ๙ ยุทธศาสตร์ด้านโครงสร้างพื้นฐาน

๗. แผนงานอุตสาหกรรมและการโยธา : งานก่อสร้าง (แนวทางที่ ๒ จัดให้มีการรักษาโครงสร้างพื้นฐานทางบก ทางน้ำ ทางระบายน้ำและปรับปรุงบำรุงรักษาในเขตชุมชนท้องถิ่น)

ที่	โครงการ	วัตถุประสงค์	เป้าหมาย (ผลผลิตของโครงการ)	งบประมาณ					ตัวชี้วัด (KPI)	ผลที่คาดว่าจะได้รับ	หน่วยงาน รับผิดชอบหลัก
				๒๕๖๖ (บาท)	๒๕๖๗ (บาท)	๒๕๖๘ (บาท)	๒๕๖๙ (บาท)	๒๕๗๐ (บาท)			
๕๙	โครงการก่อสร้างรางระบายน้ำคอนกรีตเสริมเหล็ก บ้านหนองไผ่งาม หมู่ที่ ๑๒ (จากบ้านนายสุบิน จันทะนาม-บ้านนางบัวสี กี่พิมาย)	เพื่อให้น้ำระบายได้สะดวกไม่ท่วมขัง	ดำเนินการ ขนาดปากกว้าง ๐.๔๕ เมตร ยาว ๔๖๐.๐๐ เมตร ลึก ๐.๑๕ เมตร หรือมีพื้นที่ดำเนินการทั้งหมดรวมไม่น้อยกว่า ๒๐๗.๐๐ ตารางเมตร รายละเอียดตามปริมาณงานและแบบแปลนกำหนด	-	๓๐๐,๐๐๐	-	๓๐๐,๐๐๐	-	มีทางระบายน้ำ	น้ำไม่ท่วมขัง มีทางระบายน้ำที่สะดวก	กองช่าง
๖๐	โครงการก่อสร้างรางระบายน้ำคอนกรีตเสริมเหล็ก บ้านหนองไผ่งาม หมู่ที่ ๑๒ (บ้านนายไพโรวรรณ สุวรรณโคตร-บ้านนายสมนึก คชรินทร์)	เพื่อให้น้ำระบายได้สะดวกไม่ท่วมขัง	ดำเนินการ ขนาดปากกว้าง ๐.๔๕ เมตร ยาว ๓๘๘.๐๐ เมตร ลึก ๐.๑๕ เมตร หรือมีพื้นที่ดำเนินการทั้งหมดรวมไม่น้อยกว่า ๑๗๔.๖๐ ตารางเมตร รายละเอียดตามปริมาณงานและแบบแปลนกำหนด	-	๓๐๐,๐๐๐	-	๓๐๐,๐๐๐	-	มีทางระบายน้ำ	น้ำไม่ท่วมขัง มีทางระบายน้ำที่สะดวก	กองช่าง

รายละเอียดโครงการพัฒนา ที่นำมาจากแผนพัฒนาหมู่บ้าน
แผนพัฒนาท้องถิ่น (พ.ศ. ๒๕๖๑ - ๒๕๖๕)
องค์การบริหารส่วนตำบลห้วยยาง อำเภอบัวใหญ่ จังหวัดนครราชสีมา

แบบ ผ. ๐๒/๑

- ก. ยุทธศาสตร์จังหวัดที่ ๑ สร้างเสริมระบบโครงสร้างพื้นฐานเชื่อมโยงต่อโครงข่ายคมนาคมแห่งอนาคต และเพิ่มขีดความสามารถการค้า การลงทุนและเศรษฐกิจ
ข. ยุทธศาสตร์การพัฒนาขององค์กรปกครองส่วนท้องถิ่นในเขตจังหวัดที่ ๔ ยุทธศาสตร์การพัฒนาเมือง
ยุทธศาสตร์การพัฒนาของ อบต.ห้วยยาง ที่ ๙ ยุทธศาสตร์ด้านโครงสร้างพื้นฐาน

๗. แผนงานอุตสาหกรรมและการโยธา : งานก่อสร้าง (แนวทางที่ ๒ จัดให้มีการรักษาโครงสร้างพื้นฐานทางบก ทางน้ำ ทางระบายน้ำและปรับปรุงบำรุงรักษาในเขตชุมชนท้องถิ่น)

ที่	โครงการ	วัตถุประสงค์	เป้าหมาย (ผลผลิตของโครงการ)	งบประมาณ					ตัวชี้วัด (KPI)	ผลที่คาดว่าจะได้รับ	หน่วยงาน รับผิดชอบหลัก
				๒๕๖๖ (บาท)	๒๕๖๗ (บาท)	๒๕๖๘ (บาท)	๒๕๖๙ (บาท)	๒๕๗๐ (บาท)			
๖๑	โครงการปรับปรุง ซ่อมแซมถนนหินคลุก บ้านหนองไผ่งาม หมู่ที่ ๑๒	เพื่อให้ประชาชน สามารถสัญจรไป - มา ได้สะดวก	ปรับปรุงซ่อมแซมถนนหิน คลุกบ้านหนองไผ่งาม รายละเอียดตามปริมาณ งานและแบบแปลน กำหนด	๑,๐๐๐,๐๐๐	๑,๐๐๐,๐๐๐	๑,๐๐๐,๐๐๐	๑,๐๐๐,๐๐๐	๑,๐๐๐,๐๐๐	การ คมนาคม สะดวก	ประชาชน สามารถสัญจร ไป - มา ได้ สะดวก	กองช่าง
๖๒	โครงการปรับปรุง ซ่อมแซมถนนดิน ภายในเขตตำบลห้วย ยาง	เพื่อให้ประชาชน สามารถสัญจรไป - มา ได้สะดวก	ถนนเชื่อมต่อหมู่บ้าน ทั้ง ๑๒ หมู่บ้าน	๑,๐๐๐,๐๐๐	๑,๐๐๐,๐๐๐	๑,๐๐๐,๐๐๐	๑,๐๐๐,๐๐๐	๑,๐๐๐,๐๐๐	การ คมนาคม สะดวก	ประชาชน สามารถสัญจร ไป - มา ได้ สะดวก	กองช่าง
๖๓	โครงการปรับปรุง ซ่อมแซมถนนลูกรัง ภายในเขตตำบลห้วย ยาง	เพื่อให้ประชาชน สามารถสัญจรไป - มา ได้สะดวก	ถนนเชื่อมต่อหมู่บ้าน ทั้ง ๑๒ หมู่บ้าน	๒,๐๐๐,๐๐๐	๒,๐๐๐,๐๐๐	๒,๐๐๐,๐๐๐	๒,๐๐๐,๐๐๐	๒,๐๐๐,๐๐๐	การ คมนาคม สะดวก	ประชาชน สามารถสัญจร ไป - มา ได้ สะดวก	กองช่าง
๖๔	โครงการปรับปรุง ซ่อมแซมถนนหินคลุก ภายในเขตตำบลห้วย ยาง	เพื่อให้ประชาชน สามารถสัญจรไป - มา ได้สะดวก	ถนนเชื่อมต่อหมู่บ้าน ทั้ง ๑๒ หมู่บ้าน	๓,๐๐๐,๐๐๐	๓,๐๐๐,๐๐๐	๓,๐๐๐,๐๐๐	๓,๐๐๐,๐๐๐	๓,๐๐๐,๐๐๐	การ คมนาคม สะดวก	ประชาชน สามารถสัญจร ไป - มา ได้ สะดวก	กองช่าง

รายละเอียดโครงการพัฒนา

แผนพัฒนาท้องถิ่น (พ.ศ. ๒๕๖๖ – ๒๕๗๐)

สำหรับ โครงการที่เกี่วข้องกับขององค์กรปกครองส่วนท้องถิ่น
องค์การบริหารส่วนตำบลห้วยยาง อำเภอบัวใหญ่ จังหวัดนครราชสีมา

แบบ ผ. ๐๒/๒

ก. ยุทธศาสตร์จังหวัดที่ ๑ สร้างเสริมระบบโครงสร้างพื้นฐานเชื่อมโยงต่อโครงข่ายคมนาคมแห่งอนาคต และเพิ่มขีดความสามารถการค้า การลงทุนและเศรษฐกิจ

ข. ยุทธศาสตร์การพัฒนาขององค์กรปกครองส่วนท้องถิ่นในเขตจังหวัดที่ ๔ ยุทธศาสตร์การพัฒนาเมือง

ยุทธศาสตร์การพัฒนาของ อบต.ห้วยยาง ที่ ๙ ยุทธศาสตร์ด้านโครงสร้างพื้นฐาน

๓.๑ แผนงานอุตสาหกรรมและการโยธา : งานก่อสร้างโครงสร้างพื้นฐาน (แนวทางที่ ๒ จัดให้มีการรักษาโครงสร้างพื้นฐานทางบก ทางน้ำ ทางระบายน้ำและปรับปรุงบำรุงรักษาในเขตชุมชนท้องถิ่น)

ที่	โครงการ	วัตถุประสงค์	เป้าหมาย (ผลผลิตของโครงการ)	งบประมาณ					ตัวชี้วัด (KPI)	ผลที่คาดว่าจะได้รับ	หน่วยงาน รับผิดชอบหลัก
				๒๕๖๖ (บาท)	๒๕๖๗ (บาท)	๒๕๖๘ (บาท)	๒๕๖๙ (บาท)	๒๕๗๐ (บาท)			
๑	โครงการงานซ่อมสร้างถนนลาดยางผิวจราจรชนิดแอสฟัลติกคอนกรีตสายด้านข้าง-บ้านหนองหญ้าปล้อง (จากบ้านหนองไผ่งาม-บ้านขามเตี้ย)	เพื่อให้ประชาชนสามารถสัญจรไป-มา ได้สะดวก	โดยทำการซ่อมสร้างผิวจราจรกว้าง ๘.๐๐ เมตร ยาว ๖,๑๒๕ เมตร ผิวจราจรหนา ๐.๐๕ เมตร หรือมีพื้นที่รวมไม่น้อยกว่า ๔๙,๐๐๐ ตารางเมตร ก่อสร้างตามแบบและปริมาณงานที่กำหนด	๑๐,๐๐๐,๐๐๐	๑๐,๐๐๐,๐๐๐	๑๐,๐๐๐,๐๐๐	๑๐,๐๐๐,๐๐๐	๑๐,๐๐๐,๐๐๐	ถนน จำนวน ๑ เส้น	มีถนนที่ประชาชนสามารถสัญจรไป-มา ได้สะดวก	อบต. ห้วยยาง (กองช่าง)
๒	โครงการก่อสร้างถนน คอนกรีตเสริมเหล็ก บ้านดอนกระชาย-บ้านเพี้ยไชย์ ต.ห้วยยาง อ.บัวใหญ่ จ.นครราชสีมา	เพื่อให้ประชาชนสามารถสัญจรไป-มา ได้สะดวก	ดำเนินการก่อสร้างถนนคอนกรีตเสริมเหล็ก ผิวจราจรกว้าง ๕.๐๐ เมตร . ยาว ๖๐๐.๐๐ เมตร หนา ๐.๑๕ เมตร ลงไหล่ทางดินถมตามสภาพ รายละเอียดตามปริมาณงานและแบบแปลนกำหนด	๓,๐๐๐,๐๐๐	๓,๐๐๐,๐๐๐	-	-	-	ถนน จำนวน ๑ เส้น	มีถนนที่ประชาชนสามารถสัญจรไป-มา ได้สะดวก	อบต. ห้วยยาง (กองช่าง)

รายละเอียดโครงการพัฒนา

แผนพัฒนาท้องถิ่น (พ.ศ. ๒๕๖๖ – ๒๕๗๐)

สำหรับ โครงการที่เกี่วข้องกับขององค์กรปกครองส่วนท้องถิ่น

องค์การบริหารส่วนตำบลห้วยยาง อำเภอบัวใหญ่ จังหวัดนครราชสีมา

แบบ ผ. ๐๒/๒

ก. ยุทธศาสตร์จังหวัดที่ ๑ สร้างเสริมระบบโครงสร้างพื้นฐานเชื่อมโยงต่อโครงข่ายคมนาคมแห่งอนาคต และเพิ่มขีดความสามารถการค้า การลงทุนและเศรษฐกิจ

ข. ยุทธศาสตร์การพัฒนาขององค์กรปกครองส่วนท้องถิ่นในเขตจังหวัดที่ ๔ ยุทธศาสตร์การพัฒนาเมือง

ยุทธศาสตร์การพัฒนาของ อบต.ห้วยยาง ที่ ๙ ยุทธศาสตร์ด้านโครงสร้างพื้นฐาน

๓.๑ แผนงานอุตสาหกรรมและการโยธา : งานก่อสร้างโครงสร้างพื้นฐาน (แนวทางที่ ๒ จัดให้มีการรักษาโครงสร้างพื้นฐานทางบก ทางน้ำ ทางระบายน้ำและปรับปรุงบำรุงรักษาในเขตชุมชนท้องถิ่น)

ที่	โครงการ	วัตถุประสงค์	เป้าหมาย (ผลผลิตของโครงการ)	งบประมาณ					ตัวชี้วัด (KPI)	ผลที่คาดว่าจะได้รับ	หน่วยงาน รับผิดชอบหลัก
				๒๕๖๖ (บาท)	๒๕๖๗ (บาท)	๒๕๖๘ (บาท)	๒๕๖๙ (บาท)	๒๕๗๐ (บาท)			
๓	โครงการก่อสร้างถนน คอนกรีตเสริมเหล็ก บ้านสระไผ่-บ้านหนองหญ้าปล้อง ต.ห้วยยาง อ.บัวใหญ่ จ.นครราชสีมา	เพื่อให้ประชาชนสามารถสัญจรไป-มา ได้สะดวก	ดำเนินการก่อสร้างถนนคอนกรีตเสริมเหล็ก ผิวจราจรกว้าง ๕.๐๐ เมตร .ยาว ๑,๕๐๐.๐๐ เมตร หนา ๐.๑๕ เมตร ลงไหล่ทางดินถมตามสภาพ รายละเอียดตามปริมาณงานและแบบแปลนกำหนด	๕,๐๐๐,๐๐๐	๕,๐๐๐,๐๐๐	๕,๐๐๐,๐๐๐	๕,๐๐๐,๐๐๐	๕,๐๐๐,๐๐๐	ถนน จำนวน ๑ เส้น	มีถนนที่ประชาชนสามารถสัญจรไป-มา ได้สะดวก	อบต. ห้วยยาง (กองช่าง)
๔	โครงการก่อสร้างถนน คอนกรีตเสริมเหล็ก บ้านห้วยยาง-บ้านดอนกระชาย ต.ห้วยยาง อ.บัวใหญ่ จ.นครราชสีมา	เพื่อให้ประชาชนสามารถสัญจรไป-มา ได้สะดวก	ดำเนินการก่อสร้างถนนคอนกรีตเสริมเหล็ก ผิวจราจรกว้าง ๕.๐๐ เมตร .ยาว ๑,๕๐๐.๐๐ เมตร หนา ๐.๑๕ เมตร ลงไหล่ทางดินถมตามสภาพ รายละเอียดตามปริมาณงานและแบบแปลนกำหนด	๕,๐๐๐,๐๐๐	๕,๐๐๐,๐๐๐	๕,๐๐๐,๐๐๐	๕,๐๐๐,๐๐๐	๕,๐๐๐,๐๐๐	ถนน จำนวน ๑ เส้น	มีถนนที่ประชาชนสามารถสัญจรไป-มา ได้สะดวก	อบต. ห้วยยาง (กองช่าง)

รายละเอียดโครงการพัฒนา

แผนพัฒนาท้องถิ่น (พ.ศ. ๒๕๖๖ – ๒๕๗๐)

สำหรับ โครงการที่เกี่วข้องกับภาพขององค์กรปกครองส่วนท้องถิ่น

องค์การบริหารส่วนตำบลห้วยยาง อำเภอบัวใหญ่ จังหวัดนครราชสีมา

แบบ ผ. ๐๒/๒

ก. ยุทธศาสตร์จังหวัดที่ ๑ สร้างเสริมระบบโครงสร้างพื้นฐานเชื่อมโยงต่อโครงข่ายคมนาคมแห่งอนาคต และเพิ่มขีดความสามารถการค้า การลงทุนและเศรษฐกิจ

ข. ยุทธศาสตร์การพัฒนาขององค์กรปกครองส่วนท้องถิ่นในเขตจังหวัดที่ ๔ ยุทธศาสตร์การพัฒนาเมือง

ยุทธศาสตร์การพัฒนาของ อบต.ห้วยยาง ที่ ๙ ยุทธศาสตร์ด้านโครงสร้างพื้นฐาน

๓.๑ แผนงานอุตสาหกรรมและการโยธา : งานก่อสร้างโครงสร้างพื้นฐาน (แนวทางที่ ๒ จัดให้มีการรักษาโครงสร้างพื้นฐานทางบก ทางน้ำ ทางระบายน้ำและปรับปรุงบำรุงรักษาในเขตชุมชนท้องถิ่น)

ที่	โครงการ	วัตถุประสงค์	เป้าหมาย (ผลผลิตของโครงการ)	งบประมาณ					ตัวชี้วัด (KPI)	ผลที่คาดว่าจะได้รับ	หน่วยงาน รับผิดชอบหลัก
				๒๕๖๖ (บาท)	๒๕๖๗ (บาท)	๒๕๖๘ (บาท)	๒๕๖๙ (บาท)	๒๕๗๐ (บาท)			
๕	โครงการก่อสร้างถนน คอนกรีตเสริมเหล็ก บ้านห้วยยาง-ถนนลาดยางสายนิคม-หนองยาว อ.บัวใหญ่ จ.นครราชสีมา	เพื่อให้ประชาชนสามารถสัญจรไป-มา ได้สะดวก	ดำเนินการก่อสร้างถนนคอนกรีตเสริมเหล็ก ผิวจราจรกว้าง ๕.๐๐ เมตร .ยาว ๑,๕๐๐.๐๐ เมตร หนา ๐.๑๕ เมตร ลงไหล่ทางดินถมตามสภาพ รายละเอียดตามปริมาณงานและแบบแปลนกำหนด	๕,๐๐๐,๐๐๐	๕,๐๐๐,๐๐๐	๕,๐๐๐,๐๐๐	๕,๐๐๐,๐๐๐	๕,๐๐๐,๐๐๐	ถนน จำนวน ๑ เส้น	มีถนนที่ประชาชนสามารถสัญจรไป-มา ได้สะดวก	อบต. ห้วยยาง (กองช่าง)
๖	โครงการก่อสร้างถนน คอนกรีตเสริมเหล็ก บ้านสระไผ่-บ้านบุไทย ต.ห้วยยาง อ.บัวใหญ่ จ.นครราชสีมา	เพื่อให้ประชาชนสามารถสัญจรไป-มา ได้สะดวก	ดำเนินการก่อสร้างถนนคอนกรีตเสริมเหล็ก ผิวจราจรกว้าง ๕.๐๐ เมตร .ยาว ๑,๐๐๐.๐๐ เมตร หนา ๐.๑๕ เมตร ลงไหล่ทางดินถมตามสภาพ รายละเอียดตามปริมาณงานและแบบแปลนกำหนด	๓,๐๐๐,๐๐๐	๓,๐๐๐,๐๐๐	๓,๐๐๐,๐๐๐	๓,๐๐๐,๐๐๐	๓,๐๐๐,๐๐๐	ถนน จำนวน ๑ เส้น	มีถนนที่ประชาชนสามารถสัญจรไป-มา ได้สะดวก	อบต. ห้วยยาง (กองช่าง)

รายละเอียดโครงการพัฒนา

แผนพัฒนาท้องถิ่น (พ.ศ. ๒๕๖๖ – ๒๕๗๐)

สำหรับ โครงการที่เกี่วข้องกับขององค์กรปกครองส่วนท้องถิ่น

องค์การบริหารส่วนตำบลห้วยยาง อำเภอบัวใหญ่ จังหวัดนครราชสีมา

แบบ ผ. ๐๒/๒

ก. ยุทธศาสตร์จังหวัดที่ ๑ สร้างเสริมระบบโครงสร้างพื้นฐานเชื่อมโยงต่อโครงข่ายคมนาคมแห่งอนาคต และเพิ่มขีดความสามารถการค้า การลงทุนและเศรษฐกิจ

ข. ยุทธศาสตร์การพัฒนาขององค์กรปกครองส่วนท้องถิ่นในเขตจังหวัดที่ ๔ ยุทธศาสตร์การพัฒนาเมือง

ยุทธศาสตร์การพัฒนาของ อบต.ห้วยยาง ที่ ๙ ยุทธศาสตร์ด้านโครงสร้างพื้นฐาน

๓.๑ แผนงานอุตสาหกรรมและการโยธา : งานก่อสร้างโครงสร้างพื้นฐาน (แนวทางที่ ๒ จัดให้มีการรักษาโครงสร้างพื้นฐานทางบก ทางน้ำ ทางระบายน้ำและปรับปรุงบำรุงรักษาในเขตชุมชนท้องถิ่น)

ที่	โครงการ	วัตถุประสงค์	เป้าหมาย (ผลผลิตของโครงการ)	งบประมาณ					ตัวชี้วัด (KPI)	ผลที่คาดว่าจะได้รับ	หน่วยงาน รับผิดชอบหลัก
				๒๕๖๖ (บาท)	๒๕๖๗ (บาท)	๒๕๖๘ (บาท)	๒๕๖๙ (บาท)	๒๕๗๐ (บาท)			
๗	โครงการก่อสร้างถนนคอนกรีตเสริมเหล็ก บ้านห้วยศรีบ้านดงสว่าง ต.ห้วยยาง อ.บัวใหญ่ จ.นครราชสีมา	เพื่อให้ประชาชนสามารถสัญจรไป - มา ได้สะดวก	ดำเนินการก่อสร้างถนนคอนกรีตเสริมเหล็ก ผิวจราจรกว้าง ๕.๐๐ เมตร .ยาว ๒,๑๐๐.๐๐ เมตร หนา ๐.๑๕ เมตร ลงไหล่ทางดินถมตามสภาพ รายละเอียดตามปริมาณงานและแบบแปลนกำหนด	๕,๐๐๐,๐๐๐	๕,๐๐๐,๐๐๐	๕,๐๐๐,๐๐๐	๕,๐๐๐,๐๐๐	๕,๐๐๐,๐๐๐	ถนน จำนวน ๑ เส้น	มีถนนที่ประชาชนสามารถสัญจรไป - มา ได้สะดวก	อบต. ห้วยยาง (กองช่าง)
๘	โครงการก่อสร้างถนนคอนกรีตเสริมเหล็ก บ้านห้วยศรีบ้านแก้ง ต.ห้วยยาง อ.บัวใหญ่ จ.นครราชสีมา	เพื่อให้ประชาชนสามารถสัญจรไป - มา ได้สะดวก	ดำเนินการก่อสร้างถนนคอนกรีตเสริมเหล็ก ผิวจราจรกว้าง ๕.๐๐ เมตร .ยาว ๑,๐๐๐.๐๐ เมตร หนา ๐.๑๕ เมตร ลงไหล่ทางดินถมตามสภาพ รายละเอียดตามปริมาณงานและแบบแปลนกำหนด	๓,๐๐๐,๐๐๐	๓,๐๐๐,๐๐๐	๓,๐๐๐,๐๐๐	๓,๐๐๐,๐๐๐	๓,๐๐๐,๐๐๐	ถนน จำนวน ๑ เส้น	มีถนนที่ประชาชนสามารถสัญจรไป - มา ได้สะดวก	อบต. ห้วยยาง (กองช่าง)

รายละเอียดโครงการพัฒนา

แผนพัฒนาท้องถิ่น (พ.ศ. ๒๕๖๖ – ๒๕๗๐)

สำหรับ โครงการที่เกี่วข้องกับขององค์กรปกครองส่วนท้องถิ่น

องค์การบริหารส่วนตำบลห้วยยาง อำเภอบัวใหญ่ จังหวัดนครราชสีมา

แบบ ผ. ๐๒/๒

ก. ยุทธศาสตร์จังหวัดที่ ๑ สร้างเสริมระบบโครงสร้างพื้นฐานเชื่อมโยงต่อโครงข่ายคมนาคมแห่งอนาคต และเพิ่มขีดความสามารถการค้า การลงทุนและเศรษฐกิจ

ข. ยุทธศาสตร์การพัฒนาขององค์กรปกครองส่วนท้องถิ่นในเขตจังหวัดที่ ๔ ยุทธศาสตร์การพัฒนาเมือง

ยุทธศาสตร์การพัฒนาของ อบต.ห้วยยาง ที่ ๙ ยุทธศาสตร์ด้านโครงสร้างพื้นฐาน

๓.๑ แผนงานอุตสาหกรรมและการโยธา : งานก่อสร้างโครงสร้างพื้นฐาน (แนวทางที่ ๒ จัดให้มีการรักษาโครงสร้างพื้นฐานทางบก ทางน้ำ ทางระบายน้ำและปรับปรุงบำรุงรักษาในเขตชุมชนท้องถิ่น)

ที่	โครงการ	วัตถุประสงค์	เป้าหมาย (ผลผลิตของโครงการ)	งบประมาณ					ตัวชี้วัด (KPI)	ผลที่คาดว่าจะได้รับ	หน่วยงาน รับผิดชอบหลัก
				๒๕๖๖ (บาท)	๒๕๖๗ (บาท)	๒๕๖๘ (บาท)	๒๕๖๙ (บาท)	๒๕๗๐ (บาท)			
๙	โครงการก่อสร้างถนนคอนกรีตเสริมเหล็กบ้านห้วยศรีบ้านสระครก เทศบาลต.หนองบัวสะอาด อ.บัวใหญ่ จ.นครราชสีมา	เพื่อให้ประชาชนสามารถสัญจรไป - มา ได้สะดวก	ดำเนินการก่อสร้างถนนคอนกรีตเสริมเหล็ก ผิวจราจรกว้าง ๕.๐๐ เมตร . ยาว ๒,๑๐๐.๐๐ เมตร หนา ๐.๑๕ เมตร ลงไหล่ทางดิน ๓ ตามสภาพ รายละเอียดตามปริมาณงานและแบบแปลนกำหนด	๕,๐๐๐,๐๐๐	๕,๐๐๐,๐๐๐	๕,๐๐๐,๐๐๐	๕,๐๐๐,๐๐๐	๕,๐๐๐,๐๐๐	ถนน จำนวน ๑ เส้น	มีถนน ที่ประชาชน สามารถสัญจร ไป - มา ได้ สะดวก	อบต. ห้วยยาง (กองช่าง)

รายละเอียดโครงการพัฒนา

แผนพัฒนาท้องถิ่น (พ.ศ. ๒๕๖๖ – ๒๕๗๐)

สำหรับ โครงการที่เกี่วข้องกับขององค์กรปกครองส่วนท้องถิ่น

องค์การบริหารส่วนตำบลห้วยยาง อำเภอบัวใหญ่ จังหวัดนครราชสีมา

แบบ ผ. ๐๒/๒

ก. ยุทธศาสตร์จังหวัดที่ ๑ สร้างเสริมระบบโครงสร้างพื้นฐานเชื่อมโยงต่อโครงข่ายคมนาคมแห่งอนาคต และเพิ่มขีดความสามารถการค้า การลงทุนและเศรษฐกิจ

ข. ยุทธศาสตร์การพัฒนาขององค์กรปกครองส่วนท้องถิ่นในเขตจังหวัดที่ ๔ ยุทธศาสตร์การพัฒนาเมือง

ยุทธศาสตร์การพัฒนาของ อบต.ห้วยยาง ที่ ๙ ยุทธศาสตร์ด้านโครงสร้างพื้นฐาน

๓.๑ แผนงานอุตสาหกรรมและการโยธา : งานก่อสร้างโครงสร้างพื้นฐาน (แนวทางที่ ๒ จัดให้มีการรักษาโครงสร้างพื้นฐานทางบก ทางน้ำ ทางระบายน้ำและปรับปรุงบำรุงรักษาในเขตชุมชนท้องถิ่น)

ที่	โครงการ	วัตถุประสงค์	เป้าหมาย (ผลผลิตของโครงการ)	งบประมาณ					ตัวชี้วัด (KPI)	ผลที่คาดว่าจะได้รับ	หน่วยงาน รับผิดชอบหลัก
				๒๕๖๖ (บาท)	๒๕๖๗ (บาท)	๒๕๖๘ (บาท)	๒๕๖๙ (บาท)	๒๕๗๐ (บาท)			
๑๐	โครงการก่อสร้างถนนหินคลุกบ้านดินกระชายหมู่ที่ ๒ – โนนประดู่ ตำบลขุนทอง อ.บัวใหญ่ จ.นครราชสีมา	เพื่อให้ประชาชนสามารถสัญจรไป – มา ได้สะดวก	ดำเนินการก่อสร้างถนนหินคลุก ผิวจราจรกว้าง ๕.๐๐ เมตร .ยาว ๑,๕๐๐.๐๐ เมตร หนา ๐.๑๕ เมตร พื้นที่ดำเนินการไม่น้อยกว่า ๗,๕๐๐ ตร.ม.ลงไหล่ทางดินถมตามสภาพรายละเอียดตามปริมาณงานและแบบแปลนกำหนด	๒,๐๐๐,๐๐๐	๒,๐๐๐,๐๐๐	๒,๐๐๐,๐๐๐	๒,๐๐๐,๐๐๐	๒,๐๐๐,๐๐๐	ถนน จำนวน ๑ เส้น	มีถนนที่ประชาชนสามารถสัญจรไป – มา ได้สะดวก	อบต. ห้วยยาง (กองช่าง)
๑๑	โครงการก่อสร้างถนน หินคลุกบ้านดงบัง หมู่ที่ ๖ ต.ห้วยยาง เชื่อมลาดยางสาย ๒๒๔๕ (ตะโก-โคกสี) ต.บึงพะไล อ.แก้งสนามนาง จ.นครราชสีมา	เพื่อให้ประชาชนสามารถสัญจรไป – มา ได้สะดวก	ดำเนินการก่อสร้างถนนหินคลุก ผิวจราจรกว้าง ๕.๐๐ เมตร .ยาว ๓,๐๐๐.๐๐ เมตร หนา ๐.๑๕ เมตร พื้นที่ดำเนินการไม่น้อยกว่า ๑๕,๐๐๐ ตร.ม.ลงไหล่ทางดินถมตามสภาพรายละเอียดตามปริมาณงานและแบบแปลนกำหนด	๓,๐๐๐,๐๐๐	๓,๐๐๐,๐๐๐	๓,๐๐๐,๐๐๐	๓,๐๐๐,๐๐๐	๓,๐๐๐,๐๐๐	ถนน จำนวน ๑ เส้น	มีถนนที่ประชาชนสามารถสัญจรไป – มา ได้สะดวก	อบต. ห้วยยาง (กองช่าง)

รายละเอียดโครงการพัฒนา

แผนพัฒนาท้องถิ่น (พ.ศ. ๒๕๖๖ – ๒๕๗๐)

สำหรับ โครงการที่เกินศักยภาพขององค์กรปกครองส่วนท้องถิ่น

องค์การบริหารส่วนตำบลห้วยยาง อำเภอบัวใหญ่ จังหวัดนครราชสีมา

แบบ ผ. ๐๒/๒

ที่	โครงการ	วัตถุประสงค์	เป้าหมาย (ผลผลิตของโครงการ)	งบประมาณ					ตัวชี้วัด (KPI)	ผลที่คาดว่าจะได้รับ	หน่วยงาน รับผิดชอบหลัก
				๒๕๖๖ (บาท)	๒๕๖๗ (บาท)	๒๕๖๘ (บาท)	๒๕๖๙ (บาท)	๒๕๗๐ (บาท)			
๑๒	โครงการก่อสร้างถนนลูกรังแยกถนนลาดยางสาย ๒๒๔๕ (ตะโก-โคกสี)-เชื่อมถนนลาดยางสายแยกบ้านหนองโคบาล-บ้านสระเพนียด ทศ.ต.หนองบัวสะอาด จ.นครราชสีมา	เพื่อให้ประชาชนสามารถสัญจรไป - มา ได้สะดวก	ดำเนินการก่อสร้างถนนลูกรังผิวจราจรกว้าง ๕.๐๐ เมตร . ยาว ๖,๓๐๐.๐๐ เมตร หนาเฉลี่ย ๐.๑๕ เมตร พื้นที่ดำเนินการไม่น้อยกว่า ๓๑,๕๐๐ ตร.ม.พร้อมลงท่อคสล.ชั้น ๓ ขนาดร จำนวน ๑๐ จุด รวม ๖๐ ท่อน รายละเอียดตามปริมาณงานและแบบแปลนกำหนด	๕,๐๐๐,๐๐๐	๕,๐๐๐,๐๐๐	๕,๐๐๐,๐๐๐	๕,๐๐๐,๐๐๐	๕,๐๐๐,๐๐๐	ถนนจำนวน ๑ เส้น	มีถนนที่ประชาชนสามารถสัญจรไป - มา ได้สะดวก	อบต. ห้วยยาง (กองช่าง)
๑๓	โครงการก่อสร้างถนน คอนกรีตเสริมเหล็ก แยกถนนลาดยางนา นิคมหนองยาว-บ้านโนนหินปูน ต.หนองแจ้งใหญ่ อ.บัวใหญ่ จ.นครราชสีมา	เพื่อให้ประชาชนสามารถสัญจรไป - มา ได้สะดวก	ดำเนินการก่อสร้างถนนคอนกรีตเสริมเหล็ก ผิวจราจรกว้าง ๕.๐๐ เมตร . ยาว ๖๐๐.๐๐ เมตร หนา ๐.๑๕ เมตร พื้นที่ คสล.ไม่น้อยกว่า ๓,๐๐๐ ตร.ม.ลงไหล่ทางดินถมตามสภาพ พร้อมติดตั้งป้ายโครงการรายละเอียดตามปริมาณงานและแบบแปลนกำหนด	๓,๐๐๐,๐๐๐	๓,๐๐๐,๐๐๐	๓,๐๐๐,๐๐๐	๓,๐๐๐,๐๐๐	๓,๐๐๐,๐๐๐	ถนนจำนวน ๑ เส้น	มีถนนที่ประชาชนสามารถสัญจรไป - มา ได้สะดวก	อบต. ห้วยยาง (กองช่าง)

รายละเอียดโครงการพัฒนา

แผนพัฒนาท้องถิ่น (พ.ศ. ๒๕๖๖ – ๒๕๗๐)

สำหรับ โครงการที่เกี่วข้องกับภาพขององค์กรปกครองส่วนท้องถิ่น

องค์การบริหารส่วนตำบลห้วยยาง อำเภอบัวใหญ่ จังหวัดนครราชสีมา

แบบ ผ. ๐๒/๒

ที่	โครงการ	วัตถุประสงค์	เป้าหมาย (ผลผลิตของโครงการ)	งบประมาณ					ตัวชี้วัด (KPI)	ผลที่คาดว่าจะได้รับ	หน่วยงาน รับผิดชอบหลัก
				๒๕๖๖ (บาท)	๒๕๖๗ (บาท)	๒๕๖๘ (บาท)	๒๕๖๙ (บาท)	๒๕๗๐ (บาท)			
๑๔	โครงการขุดลอกฝายลำห้วยยาง บ้านขามเตี้ย ต.ห้วยยาง อ.บัวใหญ่ จ.นครราชสีมา	เพื่อประชาชนมีน้ำใช้สำหรับการอุปโภค-บริโภค และการเกษตร	โดยทำการขุดลอกพื้นที่ทั้งหมด ๑๗,๐๐๐.๐๐ ตารางเมตร ลึกเฉลี่ย ๒.๕๐ เมตร หรือมีปริมาณดินขุดไม่น้อยกว่า ๓๕,๐๐๐ ลบ.ม. รายละเอียดตามปริมาณงานและแบบแปลนกำหนด	๑,๐๐๐,๐๐๐	๑,๐๐๐,๐๐๐	๑,๐๐๐,๐๐๐	๑,๐๐๐,๐๐๐	๑,๐๐๐,๐๐๐	มีสถานที่กักเก็บน้ำเพิ่มขึ้นจำนวน ๑ แห่ง	ประชาชนมีแหล่งน้ำในการอุปโภค-บริโภคและทำการเกษตร	อบต.ห้วยยาง (กองช่าง)
๑๕	โครงการขุดลอกโป่งตาแฉ้อ บ้านห้วยคร้อ ต.ห้วยยาง อ.บัวใหญ่ จ.นครราชสีมา	เพื่อประชาชนมีน้ำใช้สำหรับการอุปโภค-บริโภค และการเกษตร	โดยทำการขุดลอกพื้นที่ทั้งหมด ๖,๐๐๐.๐๐ ตารางเมตร ลึกเฉลี่ย ๒.๕๐ เมตร หรือมีปริมาณดินขุดไม่น้อยกว่า ๑๕,๐๐๐ ลบ.ม. รายละเอียดตามปริมาณงานและแบบแปลนกำหนด	๑,๐๐๐,๐๐๐	๑,๐๐๐,๐๐๐	๑,๐๐๐,๐๐๐	๑,๐๐๐,๐๐๐	๑,๐๐๐,๐๐๐	มีสถานที่กักเก็บน้ำเพิ่มขึ้นจำนวน ๑ แห่ง	ประชาชนมีแหล่งน้ำในการอุปโภค-บริโภคและทำการเกษตร	อบต.ห้วยยาง (กองช่าง)

รายละเอียดโครงการพัฒนา

แผนพัฒนาท้องถิ่น (พ.ศ. ๒๕๖๖ - ๒๕๗๐)

สำหรับ โครงการที่เกี่วข้องกับภาพขององค์กรปกครองส่วนท้องถิ่น

องค์การบริหารส่วนตำบลห้วยยาง อำเภอบัวใหญ่ จังหวัดนครราชสีมา

แบบ ผ. ๐๒/๒

ก. ยุทธศาสตร์จังหวัดที่ ๑ สร้างเสริมระบบโครงสร้างพื้นฐานเชื่อมโยงต่อโครงข่ายคมนาคมแห่งอนาคต และเพิ่มขีดความสามารถการค้า การลงทุนและเศรษฐกิจ

ข. ยุทธศาสตร์การพัฒนาขององค์กรปกครองส่วนท้องถิ่นในเขตจังหวัดที่ ๔ ยุทธศาสตร์การพัฒนาเมือง

ยุทธศาสตร์การพัฒนาของ อบต.ห้วยยาง ที่ ๙ ยุทธศาสตร์ด้านโครงสร้างพื้นฐาน

๓.๑ แผนงานอุตสาหกรรมและการโยธา : งานก่อสร้างโครงสร้างพื้นฐาน (แนวทางที่ ๒ จัดให้มีการรักษาโครงสร้างพื้นฐานทางบก ทางน้ำ ทางระบายน้ำและปรับปรุงบำรุงรักษาในเขตชุมชนท้องถิ่น)

ที่	โครงการ	วัตถุประสงค์	เป้าหมาย (ผลผลิตของโครงการ)	งบประมาณ					ตัวชี้วัด (KPI)	ผลที่คาดว่าจะได้รับ	หน่วยงาน รับผิดชอบหลัก
				๒๕๖๖ (บาท)	๒๕๖๗ (บาท)	๒๕๖๘ (บาท)	๒๕๖๙ (บาท)	๒๕๗๐ (บาท)			
๑๖	โครงการขุดลอกอ่างน้ำฝายลำห้วยใหญ่ บ้านหนองไผ่งาม หมู่ที่ ๑๒ ต.ห้วยยาง อ.บัวใหญ่ จ.นครราชสีมา	เพื่อประชาชนมีน้ำใช้สำหรับการอุปโภค-บริโภค และการเกษตร	โดยทำการขุดลอกพื้นที่ทั้งหมด ๖,๐๐๐.๐๐ ตารางเมตร ลึกเฉลี่ย ๒.๕๐ เมตร หรือมีปริมาณดินขุดไม่น้อยกว่า ๑๕,๐๐๐ ลบ.ม. รายละเอียดตามปริมาณงานและแบบแปลนกำหนด	๑,๐๐๐,๐๐๐	๑,๐๐๐,๐๐๐	๑,๐๐๐,๐๐๐	๑,๐๐๐,๐๐๐	๑,๐๐๐,๐๐๐	มีสถานที่กักเก็บน้ำเพิ่มขึ้นจำนวน ๑ แห่ง	ประชาชนมีแหล่งน้ำในการอุปโภค-บริโภคและทำการเกษตร	อบต.ห้วยยาง (กองช่าง)
๑๗	โครงการขุดลอกฝายลำห้วยยาง(บริเวณนายผล นาซิด) บ้านห้วยคร้อ หมู่ที่ ๕ ต.ห้วยยาง อ.บัวใหญ่ จ.นครราชสีมา	เพื่อประชาชนมีน้ำใช้สำหรับการอุปโภค-บริโภค และการเกษตร	โดยทำการขุดลอกพื้นที่ทั้งหมด ๖,๐๐๐.๐๐ ตารางเมตร ลึกเฉลี่ย ๒.๕๐ เมตร หรือมีปริมาณดินขุดไม่น้อยกว่า ๑๕,๐๐๐ ลบ.ม. รายละเอียดตามปริมาณงานและแบบแปลนกำหนด	๑,๐๐๐,๐๐๐	๑,๐๐๐,๐๐๐	๑,๐๐๐,๐๐๐	๑,๐๐๐,๐๐๐	๑,๐๐๐,๐๐๐	มีระบบประปา	ประชาชนมีน้ำเพื่อการอุปโภคบริโภค	อบต.ห้วยยาง (กองช่าง)

รายละเอียดโครงการพัฒนา

แผนพัฒนาท้องถิ่น (พ.ศ. ๒๕๖๖ – ๒๕๗๐)

สำหรับ โครงการที่เกี่วข้องกับภาพขององค์กรปกครองส่วนท้องถิ่น

องค์การบริหารส่วนตำบลห้วยยาง อำเภอบัวใหญ่ จังหวัดนครราชสีมา

แบบ ผ. ๐๒/๒

ก. ยุทธศาสตร์จังหวัดที่ ๑ สร้างเสริมระบบโครงสร้างพื้นฐานเชื่อมโยงต่อโครงข่ายคมนาคมแห่งอนาคต และเพิ่มขีดความสามารถการค้า การลงทุนและเศรษฐกิจ

ข. ยุทธศาสตร์การพัฒนาขององค์กรปกครองส่วนท้องถิ่นในเขตจังหวัดที่ ๔ ยุทธศาสตร์การพัฒนาเมือง

ยุทธศาสตร์การพัฒนาของ อบต.ห้วยยาง ที่ ๙ ยุทธศาสตร์ด้านโครงสร้างพื้นฐาน

๓.๑ แผนงานอุตสาหกรรมและการโยธา : งานก่อสร้างโครงสร้างพื้นฐาน (แนวทางที่ ๒ จัดให้มีการรักษาโครงสร้างพื้นฐานทางบก ทางน้ำ ทางระบายน้ำและปรับปรุงบำรุงรักษาในเขตชุมชนท้องถิ่น)

ที่	โครงการ	วัตถุประสงค์	เป้าหมาย (ผลผลิตของโครงการ)	งบประมาณ					ตัวชี้วัด (KPI)	ผลที่คาดว่าจะได้รับ	หน่วยงาน รับผิดชอบหลัก
				๒๕๖๖ (บาท)	๒๕๖๗ (บาท)	๒๕๖๘ (บาท)	๒๕๖๙ (บาท)	๒๕๗๐ (บาท)			
๑๘	โครงการวางท่อส่งน้ำเพื่อการเกษตร บ้านบุไทย หมู่ที่ ๘ ต.ห้วยยาง อ.บัวใหญ่ จ.นครราชสีมา	เพื่อให้ประชาชนมีน้ำใช้ในการอุปโภค - บริโภค และการเกษตร	วางท่อส่งน้ำเพื่อการเกษตร - เชื่อมต่อคลองส่งน้ำขอยลำคลองสูบที่ ๒ ซลประทานบ้านหนองหญ้าปล้อง -จากโนนจิ้งจอก-หนองบุไทย คลองซี๒-น่านายสา ดอกไม้-คลองอีสานเขียว รายละเอียดตามปริมาณงานและแบบแปลนกำหนด	๑,๐๐๐,๐๐๐	๑,๐๐๐,๐๐๐	๑,๐๐๐,๐๐๐	๑,๐๐๐,๐๐๐	๑,๐๐๐,๐๐๐	มีสถานที่กักเก็บน้ำเพิ่มขึ้นจำนวน ๑ แห่ง	ประชาชนมีน้ำสำหรับอุปโภคบริโภคอย่างเพียงพอ	อบต.ห้วยยาง (กองช่าง)
๑๙	โครงการขุดลอกฝายลำห้วยยาง หมู่ที่ ๓ ต.ห้วยยาง อ.บัวใหญ่ จ.นครราชสีมา	เพื่อให้ประชาชนมีน้ำใช้ในการอุปโภค - บริโภค และการเกษตร	ดำเนินการขุดลอกฝายลำห้วยยางขนาดปากกว้าง ๖๐.๐๐ เมตร ยาว ๑๐๐.๐๐ เมตร ลึกเฉลี่ย ๒.๕๐ เมตร ลาดเอียง ๑:๒ ก้นกว้าง ๕๐ เมตร ปริมาณดินขุดขนไม่น้อยกว่า ๑๓,๑๒๕ ลูกบาศก์เมตร รายละเอียดตามปริมาณงานและแบบแปลนกำหนด	๑,๐๐๐,๐๐๐	๑,๐๐๐,๐๐๐	๑,๐๐๐,๐๐๐	๑,๐๐๐,๐๐๐	๑,๐๐๐,๐๐๐	มีน้ำใช้ตลอดปี	ประชาชนมีน้ำสำหรับอุปโภคบริโภคและทำการเกษตรอย่างเพียงพอ	อบต.ห้วยยาง (กองช่าง)

รายละเอียดโครงการพัฒนา

แผนพัฒนาท้องถิ่น (พ.ศ. ๒๕๖๖ – ๒๕๗๐)

สำหรับ โครงการที่เกี่วข้องกับภาพขององค์กรปกครองส่วนท้องถิ่น

องค์การบริหารส่วนตำบลห้วยยาง อำเภอบัวใหญ่ จังหวัดนครราชสีมา

แบบ ผ. ๐๒/๒

ก. ยุทธศาสตร์จังหวัดที่ ๑ สร้างเสริมระบบโครงสร้างพื้นฐานเชื่อมโยงต่อโครงข่ายคมนาคมแห่งอนาคต และเพิ่มขีดความสามารถการค้า การลงทุนและเศรษฐกิจ

ข. ยุทธศาสตร์การพัฒนาขององค์กรปกครองส่วนท้องถิ่นในเขตจังหวัดที่ ๔ ยุทธศาสตร์การพัฒนาเมือง

ยุทธศาสตร์การพัฒนาของ อบต.ห้วยยาง ที่ ๙ ยุทธศาสตร์ด้านโครงสร้างพื้นฐาน

๓.๑ แผนงานอุตสาหกรรมและการโยธา : งานก่อสร้างโครงสร้างพื้นฐาน (แนวทางที่ ๒ จัดให้มีการรักษาโครงสร้างพื้นฐานทางบก ทางน้ำ ทางระบายน้ำและปรับปรุงบำรุงรักษาในเขตชุมชนท้องถิ่น)

ที่	โครงการ	วัตถุประสงค์	เป้าหมาย (ผลผลิตของโครงการ)	งบประมาณ					ตัวชี้วัด (KPI)	ผลที่คาดว่าจะได้รับ	หน่วยงาน รับผิดชอบหลัก
				๒๕๖๖ (บาท)	๒๕๖๗ (บาท)	๒๕๖๘ (บาท)	๒๕๖๙ (บาท)	๒๕๗๐ (บาท)			
๒๐	โครงการขุดลอกสระหนองทำเลน้ำประปาบ้านขามเตี้ย หมู่ที่ ๔ ต.ห้วยยาง อ.บัวใหญ่ จ.นครราชสีมา	เพื่อให้ประชาชนมีน้ำใช้ในการอุปโภค - บริโภค และการเกษตร	ดำเนินการขุดลอกขนาดปากกว้าง ๑๘๐.๐๐ เมตร ยาว ๒๐๐.๐๐ เมตร ลึกเฉลี่ย ๒.๕๐ เมตร ลาดเอียง ๑:๒ ก้นกว้าง ๑๗๐ เมตร ปริมาณดินขุดขนไม่น้อยกว่า ๘๕,๓๗๕ ลูกบาศก์เมตร รายละเอียดตามปริมาณงานและแบบแปลนกำหนด	๑,๐๐๐,๐๐๐	๑,๐๐๐,๐๐๐	๑,๐๐๐,๐๐๐	๑,๐๐๐,๐๐๐	๑,๐๐๐,๐๐๐	มีน้ำใช้ตลอดปี	ประชาชนมีน้ำสำหรับอุปโภคบริโภคและทำการเกษตรอย่างเพียงพอ	อบต.ห้วยยาง (กองช่าง)
๒๑	โครงการขุดลอกอ่างตลูกหินตอนบน บ้านดงบัง หมู่ที่ ๖ ต.ห้วยยาง อ.บัวใหญ่ จ.นครราชสีมา	เพื่อให้ประชาชนมีน้ำใช้ในการอุปโภค - บริโภค และการเกษตร	ดำเนินการขุดลอกขนาดปากกว้าง ๑๒๐.๐๐ เมตร ยาว ๑๔๐.๐๐ เมตร ลึกเฉลี่ย ๒.๕๐ เมตร ลาดเอียง ๑:๒ ก้นกว้าง ๑๑๐ เมตร ปริมาณดินขุดขนไม่น้อยกว่า ๓๘,๘๗๕ ลูกบาศก์เมตร รายละเอียดตามปริมาณงานและแบบแปลนกำหนด	๑,๐๐๐,๐๐๐	๑,๐๐๐,๐๐๐	๑,๐๐๐,๐๐๐	๑,๐๐๐,๐๐๐	๑,๐๐๐,๐๐๐	มีน้ำใช้ตลอดปี	ประชาชนมีน้ำสำหรับอุปโภคบริโภคและทำการเกษตรอย่างเพียงพอ	อบต.ห้วยยาง (กองช่าง)

รายละเอียดโครงการพัฒนา

แผนพัฒนาท้องถิ่น (พ.ศ. ๒๕๖๖ – ๒๕๗๐)

สำหรับ โครงการที่เกี่วข้องกับขององค์กรปกครองส่วนท้องถิ่น

องค์การบริหารส่วนตำบลห้วยยาง อำเภอบัวใหญ่ จังหวัดนครราชสีมา

แบบ ผ. ๐๒/๒

ก. ยุทธศาสตร์จังหวัดที่ ๑ สร้างเสริมระบบโครงสร้างพื้นฐานเชื่อมโยงต่อโครงข่ายคมนาคมแห่งอนาคต และเพิ่มขีดความสามารถการค้า การลงทุนและเศรษฐกิจ

ข. ยุทธศาสตร์การพัฒนาขององค์กรปกครองส่วนท้องถิ่นในเขตจังหวัดที่ ๔ ยุทธศาสตร์การพัฒนาเมือง

ยุทธศาสตร์การพัฒนาของ อบต.ห้วยยาง ที่ ๙ ยุทธศาสตร์ด้านโครงสร้างพื้นฐาน

๓.๑ แผนงานอุตสาหกรรมและการโยธา : งานก่อสร้างโครงสร้างพื้นฐาน (แนวทางที่ ๒ จัดให้มีการรักษาโครงสร้างพื้นฐานทางบก ทางน้ำ ทางระบายน้ำและปรับปรุงบำรุงรักษาในเขตชุมชนท้องถิ่น)

ที่	โครงการ	วัตถุประสงค์	เป้าหมาย (ผลผลิตของโครงการ)	งบประมาณ					ตัวชี้วัด (KPI)	ผลที่คาดว่าจะได้รับ	หน่วยงาน รับผิดชอบหลัก
				๒๕๖๖ (บาท)	๒๕๖๗ (บาท)	๒๕๖๘ (บาท)	๒๕๖๙ (บาท)	๒๕๗๐ (บาท)			
๒๒	โครงการขุดลอก สระหนองนมวัว บ้านหนองหญ้า ปล้อง หมู่ที่ ๙ ต. ห้วยยาง อ.บัว ใหญ่ จ. นครราชสีมา	เพื่อให้ประชาชน มีน้ำใช้ในการ อุปโภค - บริโภค และ การเกษตร	ดำเนินการขุดลอกขนาด ปากกว้าง ๑๖๐.๐๐ เมตร ยาว ๒๘๐.๐๐ เมตร ลึกเฉลี่ย ๒.๕๐ เมตร ลาดเอียง ๑:๒ กันกว้าง ๕๕ เมตรปริมาณดิน ขุดขนไม่น้อยกว่า ๑๐๖,๖๒๕ ลูกบาศก์เมตรรายละเอียดตาม ปริมาณงานและแบบแปลน กำหนด	๖,๐๐๐,๐๐๐	๖,๐๐๐,๐๐๐	๕,๖๕๔,๕๒๐	๕,๖๕๔,๕๒๐	๕,๖๕๔,๕๒๐	มีน้ำใช้ ตลอดปี	ประชาชนมี น้ำสำหรับ อุปโภค บริโภคและ ทำ การเกษตร อย่าง เพียงพอ	อบต. ห้วยยาง (กองช่าง)
๒๓	โครงการขุดลอก สระหนองหญ้า ปล้อง บ้านหนอง หญ้าปล้อง หมู่ที่ ๙ ต.ห้วยยาง อ.บัวใหญ่ จ. นครราชสีมา	เพื่อให้ประชาชน มีน้ำใช้ในการ อุปโภค - บริโภค และ การเกษตร	ดำเนินการขุดลอกขนาด ปากกว้าง ๑๓๐.๐๐ เมตร ยาว ๒๐๐.๐๐ เมตร ลึกเฉลี่ย ๒.๕๐ เมตร ลาดเอียง ๑:๒ กันกว้าง ๑๒๐ เมตรปริมาณ ดินขุดไม่น้อยกว่า ๖๑,๐๐๐ ลูกบาศก์เมตรรายละเอียดตาม ปริมาณงานและแบบแปลน กำหนด	๓,๐๐๐,๐๐๐	๓,๐๐๐,๐๐๐	๓,๒๓๔,๙๔๐	๓,๒๓๔,๙๔๐	๓,๒๓๔,๙๔๐	มีน้ำใช้ ตลอดปี	ประชาชนมี น้ำสำหรับ อุปโภค บริโภคและ ทำ การเกษตร อย่าง เพียงพอ	อบต. ห้วยยาง (กองช่าง)

รายละเอียดโครงการพัฒนา
 แผนพัฒนาท้องถิ่น (พ.ศ. ๒๕๖๖ - ๒๕๗๐)
 สำหรับ โครงการที่เกี่วข้องกับขององค์กรปกครองส่วนท้องถิ่น
 องค์การบริหารส่วนตำบลห้วยยาง อำเภอบัวใหญ่ จังหวัดนครราชสีมา

ก. ยุทธศาสตร์จังหวัดที่ ๑ สร้างเสริมระบบโครงสร้างพื้นฐานเชื่อมโยงต่อโครงข่ายคมนาคมแห่งอนาคต และเพิ่มขีดความสามารถการค้า การลงทุนและเศรษฐกิจ
 ข. ยุทธศาสตร์การพัฒนาขององค์กรปกครองส่วนท้องถิ่นในเขตจังหวัดที่ ๔ ยุทธศาสตร์การพัฒนาเมือง
 ยุทธศาสตร์การพัฒนาของ อบต.ห้วยยาง ที่ ๙ ยุทธศาสตร์ด้านโครงสร้างพื้นฐาน

๓.๑ แผนงานอุตสาหกรรมและการโยธา : งานก่อสร้างโครงสร้างพื้นฐาน (แนวทางการที่ ๒ จัดให้มีการรักษาโครงสร้างพื้นฐานทางบก ทางน้ำ ทางระบายน้ำและปรับปรุงบำรุงรักษาในเขตชุมชนท้องถิ่น)

ที่	โครงการ	วัตถุประสงค์	เป้าหมาย (ผลผลิตของโครงการ)	งบประมาณ					ตัวชี้วัด (KPI)	ผลที่คาดว่าจะได้รับ	หน่วยงาน รับผิดชอบหลัก
				๒๕๖๖ (บาท)	๒๕๖๗ (บาท)	๒๕๖๘ (บาท)	๒๕๖๙ (บาท)	๒๕๗๐ (บาท)			
๒๔	โครงการซ่อมสร้างผิวทางแอสฟัลติกคอนกรีต (ASPHALTIC CONCRETE) สายบ้านขามเตี้ย หมู่ที่ ๔ ถึง บ้านห้วยยาง หมู่ที่ ๓ ตำบลห้วยยาง อ.บัวใหญ่ จ.นครราชสีมา	เพื่อให้ประชาชนในตำบลและนอกพื้นที่สัญจรไป-มาได้สะดวก	-ซ่อมสร้างผิวทางแอสฟัลติกคอนกรีต ขนาดผิวจราจรกว้าง ๘.๐๐ เมตร ระยะทาง ๖๕๐.๐๐ เมตรหรือมีพื้นที่ดำเนินการทั้งหมดรวมไม่น้อยกว่า ๕,๒๐๐ ตารางเมตร รายละเอียดตามปริมาณงานและแบบแปลนที่กำหนดพร้อมติดตั้งป้ายโครงการ	๕,๐๐๐,๐๐๐.-	๕,๐๐๐,๐๐๐	๕,๐๐๐,๐๐๐	๕,๐๐๐,๐๐๐	๕,๐๐๐,๐๐๐	ถนนลาดยางจำนวน ๑ สาย	ประชาชนได้รับความสะดวกในการสัญจรไป-มา	กองช่าง

รายละเอียดโครงการพัฒนา

แผนพัฒนาท้องถิ่น (พ.ศ. ๒๕๖๖ – ๒๕๗๐)

สำหรับ โครงการที่เกี่วข้องกับขององค์กรปกครองส่วนท้องถิ่น

องค์การบริหารส่วนตำบลห้วยยาง อำเภอบัวใหญ่ จังหวัดนครราชสีมา

แบบ ผ. ๐๒/๒

ก. ยุทธศาสตร์จังหวัดที่ ๑ สร้างเสริมระบบโครงสร้างพื้นฐานเชื่อมโยงต่อโครงข่ายคมนาคมแห่งอนาคต และเพิ่มขีดความสามารถการค้า การลงทุนและเศรษฐกิจ

ข. ยุทธศาสตร์การพัฒนาขององค์กรปกครองส่วนท้องถิ่นในเขตจังหวัดที่ ๔ ยุทธศาสตร์การพัฒนาเมือง

ยุทธศาสตร์การพัฒนาของ อบต.ห้วยยาง ที่ ๙ ยุทธศาสตร์ด้านโครงสร้างพื้นฐาน

๓.๑ แผนงานอุตสาหกรรมและการโยธา : งานก่อสร้างโครงสร้างพื้นฐาน (แนวทางที่ ๒ จัดให้มีการรักษาโครงสร้างพื้นฐานทางบก ทางน้ำ ทางระบายน้ำและปรับปรุงบำรุงรักษาในเขตชุมชนท้องถิ่น)

ที่	โครงการ	วัตถุประสงค์	เป้าหมาย (ผลผลิตของโครงการ)	งบประมาณ					ตัวชี้วัด (KPI)	ผลที่คาดว่าจะได้รับ	หน่วยงาน รับผิดชอบหลัก
				๒๕๖๖ (บาท)	๒๕๖๗ (บาท)	๒๕๖๘ (บาท)	๒๕๖๙ (บาท)	๒๕๗๐ (บาท)			
๒๕	โครงการซ่อมสร้างผิวทางแอสฟัลติกคอนกรีต (ASPHALTIC CONCRETE) สายบ้านห้วยยาง หมู่ที่ ๓ ถึง บ้านด่านช้าง หมู่ที่ ๑ ตำบลห้วยยาง อ.บัวใหญ่ จ.นครราชสีมา	เพื่อให้ประชาชนในตำบลและนอกพื้นที่สัญจรไป-มาได้สะดวก	-ซ่อมสร้างผิวทางแอสฟัลติก คอนกรีต ขนาดผิวจราจร กว้าง ๖.๐๐ เมตร ระยะทาง ๖๐๐.๐๐ เมตรหรือมีพื้นที่ดำเนินการทั้งหมดรวมไม่น้อยกว่า ๓,๖๐๐ ตารางเมตร รายละเอียดตามปริมาณงานและแบบแปลนที่กำหนด พร้อมติดตั้งป้ายโครงการ	๔,๑๒๙,๖๐๐.-	๕,๐๐๐,๐๐๐	๕,๐๐๐,๐๐๐	๕,๐๐๐,๐๐๐	๕,๐๐๐,๐๐๐	ถนนลาดยาง จำนวน ๑ สาย	ประชาชนได้รับความสะดวกในการสัญจรไป-มา	กองช่าง

รายละเอียดโครงการพัฒนา

แผนพัฒนาท้องถิ่น (พ.ศ. ๒๕๖๖ – ๒๕๗๐)

สำหรับ โครงการที่เกี่วข้องกับภาพขององค์กรปกครองส่วนท้องถิ่น

องค์การบริหารส่วนตำบลห้วยยาง อำเภอบัวใหญ่ จังหวัดนครราชสีมา

แบบ ผ. ๐๒/๒

ก. ยุทธศาสตร์จังหวัดที่ ๑ สร้างเสริมระบบโครงสร้างพื้นฐานเชื่อมโยงต่อโครงข่ายคมนาคมแห่งอนาคต และเพิ่มขีดความสามารถการค้า การลงทุนและเศรษฐกิจ

ข. ยุทธศาสตร์การพัฒนาขององค์กรปกครองส่วนท้องถิ่นในเขตจังหวัดที่ ๔ ยุทธศาสตร์การพัฒนาเมือง

ยุทธศาสตร์การพัฒนาของ อบต.ห้วยยาง ที่ ๙ ยุทธศาสตร์ด้านโครงสร้างพื้นฐาน

๓.๑ แผนงานอุตสาหกรรมและการโยธา : งานก่อสร้างโครงสร้างพื้นฐาน (แนวทางที่ ๒ จัดให้มีการรักษาโครงสร้างพื้นฐานทางบก ทางน้ำ ทางระบายน้ำและปรับปรุงบำรุงรักษาในเขตชุมชนท้องถิ่น)

ที่	โครงการ	วัตถุประสงค์	เป้าหมาย (ผลผลิตของโครงการ)	งบประมาณ					ตัวชี้วัด (KPI)	ผลที่คาดว่าจะได้รับ	หน่วยงาน รับผิดชอบหลัก
				๒๕๖๖ (บาท)	๒๕๖๗ (บาท)	๒๕๖๘ (บาท)	๒๕๖๙ (บาท)	๒๕๗๐ (บาท)			
๒๖	โครงการก่อสร้างถนนคอนกรีตเสริมเหล็ก บ้านนอกพื้นที่สัญจรไป-มาได้สะดวก ถนนลาดยางสาย นานิคม-หนองยาว(ทางหลวงชนบท ๓๐๒๖) เทศบาลตำบลหนองบัวสะอาด อ.บัวใหญ่ จ.นครราชสีมา	เพื่อให้ประชาชนในตำบลและนอกพื้นที่สัญจรไป-มาได้สะดวก	-ก่อสร้างถนนคอนกรีตเสริมเหล็ก ขนาดผิวจราจร กว้าง ๕.๐๐ เมตร ระยะทาง ๑,๓๑๕.๐๐ เมตร หนา ๐.๑๕ เมตร หรือมีพื้นที่ คสล.ทั้งหมดรวมไม่น้อยกว่า ๖,๕๗๕ ตารางเมตร รายละเอียดตามปริมาณงานและแบบแปลนที่กำหนด พร้อมติดตั้งป้ายโครงการ	๕,๑๖๔,๐๐๐.-	๕,๐๐๐,๐๐๐	๕,๐๐๐,๐๐๐	๕,๐๐๐,๐๐๐	๕,๐๐๐,๐๐๐	ถนนลาดยางจำนวน ๑ สาย	ประชาชนได้รับความสะดวกในการสัญจรไป-มา	กองช่าง

รายละเอียดโครงการพัฒนา

แผนพัฒนาท้องถิ่น (พ.ศ. ๒๕๖๖ – ๒๕๗๐)

สำหรับ โครงการที่เกี่วข้องกับภาพขององค์กรปกครองส่วนท้องถิ่น

องค์การบริหารส่วนตำบลห้วยยาง อำเภอบัวใหญ่ จังหวัดนครราชสีมา

แบบ ผ. ๐๒/๒

ก. ยุทธศาสตร์จังหวัดที่ ๑ สร้างเสริมระบบโครงสร้างพื้นฐานเชื่อมโยงต่อโครงข่ายคมนาคมแห่งอนาคต และเพิ่มขีดความสามารถการค้า การลงทุนและเศรษฐกิจ

ข. ยุทธศาสตร์การพัฒนาขององค์กรปกครองส่วนท้องถิ่นในเขตจังหวัดที่ ๔ ยุทธศาสตร์การพัฒนาเมือง

ยุทธศาสตร์การพัฒนาของ อบต.ห้วยยาง ที่ ๙ ยุทธศาสตร์ด้านโครงสร้างพื้นฐาน

๓.๑ แผนงานอุตสาหกรรมและการโยธา : งานก่อสร้างโครงสร้างพื้นฐาน (แนวทางที่ ๒ จัดให้มีการรักษาโครงสร้างพื้นฐานทางบก ทางน้ำ ทางระบายน้ำและปรับปรุงบำรุงรักษาในเขตชุมชนท้องถิ่น)

ที่	โครงการ	วัตถุประสงค์	เป้าหมาย (ผลผลิตของโครงการ)	งบประมาณ					ตัวชี้วัด (KPI)	ผลที่คาดว่าจะได้รับ	หน่วยงาน รับผิดชอบหลัก
				๒๕๖๖ (บาท)	๒๕๖๗ (บาท)	๒๕๖๘ (บาท)	๒๕๖๙ (บาท)	๒๕๗๐ (บาท)			
๒๗	โครงการขุดลอกหนองใหญ่จากบ้านหญ้าคา ต.ขุนทอง ถึงบ้านสระไผ่ ม.๑๐ ต.ห้วยยาง อ.บัวใหญ่ จ.นครราชสีมา	เพื่อให้ประชาชนมีน้ำใช้ในการอุปโภค - บริโภค และการเกษตร	ดำเนินการขุดลอกขนาดปากกว้าง ๑๖๐.๐๐ เมตร ยาว ๒๘๐.๐๐ เมตร ลึกเฉลี่ย ๒.๕๐ เมตร ลาดเอียง ๑:๒ ก้นกว้าง ๕๕ เมตรปริมาณดินขุดขนไม่น้อยกว่า ๑๐๖,๖๒๕ ลูกบาศก์เมตรรายละเอียดตามปริมาณงานและแบบแปลนกำหนด	๖,๐๐๐,๐๐๐	๖,๐๐๐,๐๐๐	๖,๐๐๐,๐๐๐	๖,๐๐๐,๐๐๐	๖,๐๐๐,๐๐๐	มีน้ำใช้ตลอดปี	ประชาชนมีน้ำสำหรับอุปโภค บริโภคและทำการเกษตรอย่างเพียงพอ	อบต.ห้วยยาง (กองช่าง)

ส่วนที่ ๔

การติดตามและประเมินผล

๔.๑ การติดตามและประเมินผลยุทธศาสตร์

เนื่องด้วย พระราชบัญญัติสภาพัฒนาการและองค์การบริหารส่วนตำบล พ.ศ.๒๕๓๗ แก้ไขเพิ่มเติมถึงฉบับที่ถึง (ฉบับที่ ๗) พ.ศ. ๒๕๖๒ มาตรา ๖๙/๑ พระราชบัญญัติกำหนดแผนและขั้นตอนการกระจายอำนาจให้แก่องค์กรปกครองส่วนท้องถิ่น พ.ศ. ๒๕๔๒ หมวด ๒ มาตรา ๑๖ (๑) ระเบียบกระทรวงมหาดไทย ว่าด้วยการจัดทำแผนพัฒนาขององค์กรปกครองส่วนท้องถิ่น พ.ศ. ๒๕๔๘ และที่แก้ไขเพิ่มเติมถึง (ฉบับที่ ๓) พ.ศ. ๒๕๖๑ ได้กำหนดให้องค์กรปกครองส่วนท้องถิ่นมีอำนาจและหน้าที่ในการจัดทำแผนพัฒนาท้องถิ่น เพื่อใช้เป็นกรอบในการจัดทำงบประมาณรายจ่ายประจำปี งบประมาณรายจ่ายเพิ่มเติม และงบประมาณจากเงินสะสมในช่วงของแผนนั้น รวมทั้งวางแนวทางเพื่อให้มีการปฏิบัติให้บรรลุวัตถุประสงค์ตามโครงการพัฒนาที่กำหนดไว้ในแผนพัฒนาท้องถิ่น ซึ่งแผนพัฒนาท้องถิ่น หมายความว่า แผนพัฒนาขององค์กรปกครองส่วนท้องถิ่น ที่กำหนด วิสัยทัศน์ ประเด็นยุทธศาสตร์ เป้าประสงค์ ตัวชี้วัด ค่าเป้าหมาย และกลยุทธ์ โดยสอดคล้องกับแผนพัฒนาจังหวัด ยุทธศาสตร์การพัฒนาขององค์กรปกครองส่วนท้องถิ่นในเขตจังหวัด แผนพัฒนาอำเภอ แผนพัฒนาตำบล แผนพัฒนาหมู่บ้านหรือแผนชุมชน อันมีลักษณะเป็นการกำหนดรายละเอียดแผนงาน โครงการพัฒนา ที่จัดทำขึ้นสำหรับปีงบประมาณแต่ละปี ซึ่งมีความต่อเนื่องและเป็นแผนก้าวหน้า และให้หมายความรวมถึงการเพิ่มเติมหรือเปลี่ยนแปลงแผนพัฒนาท้องถิ่น จึงมีการกำหนดยุทธศาสตร์การพัฒนาขององค์กรปกครองส่วนท้องถิ่นในเขตจังหวัดขึ้น ตามกระบวนการพิจารณาจากประชาคมท้องถิ่นระดับจังหวัด ร่วมกับคณะกรรมการพัฒนาองค์การบริหารส่วนจังหวัด คณะกรรมการประสานแผนพัฒนาท้องถิ่นระดับจังหวัด ผู้แทนองค์กรปกครองส่วนท้องถิ่นในเขตจังหวัด ร่วมกันจัดทำ ทบทวน หรือเปลี่ยนแปลงยุทธศาสตร์การพัฒนาขององค์กรปกครองส่วนท้องถิ่นในเขตจังหวัด เพื่อให้การจัดทำแผนพัฒนาขององค์กรปกครองส่วนท้องถิ่นเกิดประสิทธิภาพ ประสิทธิผล โดยนำยุทธศาสตร์การพัฒนาขององค์กรปกครองส่วนท้องถิ่นในเขตจังหวัดไปใช้เป็นแนวทางในการจัดทำแผนพัฒนาท้องถิ่นของตนเองได้ต่อไป และเพื่อให้สามารถบูรณาการกับแผนพัฒนาจังหวัด แผนปฏิบัติการราชการประจำปีของจังหวัดและตอบสนองความต้องการของประชาชนอันจะนำไปสู่การจัดทำงบประมาณ ที่มีประสิทธิภาพในท้องถิ่นได้อย่างแท้จริง เป็นเครื่องมือในการพัฒนาท้องถิ่นให้เข้มแข็ง เกิดประโยชน์สูงสุดต่อประชาชนในท้องถิ่น

ดังนั้น องค์กรปกครองส่วนท้องถิ่น จึงต้องกำหนดยุทธศาสตร์การพัฒนาขององค์กรปกครองส่วนท้องถิ่นให้สอดคล้องยุทธศาสตร์การพัฒนาขององค์กรปกครองส่วนท้องถิ่นในเขตจังหวัด เพื่อนำไปสู่การบูรณาการร่วมกัน ให้เกิดความสอดคล้องกับแผนพัฒนาจังหวัด สามารถเชื่อมโยงไปสู่แผนพัฒนากลุ่มจังหวัด แผนพัฒนาภาค แผนพัฒนาเศรษฐกิจและสังคมแห่งชาติ ฉบับที่ ๑๒ แผนยุทธศาสตร์ชาติ ๒๐ ปี ไทยแลนด์ ๔.๐ และในการจัดทำแผนพัฒนาท้องถิ่น (พ.ศ. ๒๕๖๖ – ๒๕๗๐) จะต้องมีการติดตามและประเมินผลยุทธศาสตร์ ตามระเบียบกระทรวงมหาดไทย ว่าด้วยการจัดทำแผนขององค์กรปกครองส่วนท้องถิ่น พ.ศ. ๒๕๔๘ และที่แก้ไขเพิ่มเติมถึง (ฉบับที่ ๓) พ.ศ. ๒๕๖๑ โดยคณะกรรมการติดตามและประเมินผลแผนพัฒนาท้องถิ่น จะต้องดำเนินการติดตามและประเมินผลยุทธศาสตร์ ซึ่งเป็นส่วนหนึ่งของการติดตามและประเมินผลแผนพัฒนาท้องถิ่น โดยใช้เครื่องมือในการติดตามและประเมินผลยุทธศาสตร์ ดังนี้

แนวทางการ...

แนวทางการพิจารณาการติดตามและประเมินผลยุทธศาสตร์แผนพัฒนาท้องถิ่น (พ.ศ. ๒๕๖๖-๒๕๗๐)

ลำดับ ที่	ประเด็นการพิจารณา	คะแนนเต็ม
๑	ยุทธศาสตร์ชาติ ๒๐ ปี (พ.ศ. ๒๕๖๑ - ๒๕๘๐)	๑๐
๒	ประเด็นการพัฒนาเศรษฐกิจและสังคมแห่งชาติ ฉบับที่ ๑๓ (พ.ศ. ๒๕๖๖ - ๒๕๗๐)	๑๐
๓	ยุทธศาสตร์ภาคตะวันออกเฉียงเหนือ (พ.ศ. ๒๕๖๖ - ๒๕๗๐)	๑๐
๔	ยุทธศาสตร์กลุ่มจังหวัดภาคตะวันออกเฉียงเหนือตอนล่าง ๑	๑๐
๕	ยุทธศาสตร์จังหวัดนครราชสีมา ระยะ ๕ ปี (พ.ศ. ๒๕๖๖ - ๒๕๗๐)	๑๐
๖	ยุทธศาสตร์การพัฒนาของ อปท. ในเขตจังหวัด (พ.ศ. ๒๕๖๖ - ๒๕๗๐)	๑๐
๗	ไทยแลนด์ ๔.๐	๑๐
๘	ยุทธศาสตร์การพัฒนาขององค์กรปกครองส่วนท้องถิ่น	๑๐
๙	วิสัยทัศน์	๕
๑๐	แนวทางการพัฒนา	๕
๑๑	เป้าประสงค์	๕
๑๒	ตัวชี้วัด	๕
๑๓	ค่าเป้าหมาย	๕
๑๔	กลยุทธ์	๕
คะแนนรวม		๑๑๐

๔.๒ การติดตาม...

๔.๒ การติดตามและประเมินผลโครงการ

สำหรับการติดตามและประเมินผลโครงการ เป็นการติดตามและประเมินผลโครงการในแผนพัฒนา
ท้องถิ่น (พ.ศ. ๒๕๖๖ – ๒๕๗๐) โดยใช้เครื่องมือในการติดตามและประเมินผลโครงการ ดังนี้

๑. แนวทางการพิจารณาการติดตามและประเมินผลโครงการในแผนพัฒนาท้องถิ่น (พ.ศ. ๒๕๖๖ - ๒๕๗๐)

ลำดับ ที่	ประเด็นการพิจารณา	คะแนน เต็ม
๑	โครงการ ครุภัณฑ์ เพื่อบริการสาธารณสุขและกิจกรรมสาธารณสุขที่สามารถดำเนินการได้ตาม อำนาจหน้าที่พระราชบัญญัติสภาตำบลและองค์การบริหารส่วนตำบล พ.ศ.๒๕๓๗ แก้ไข เพิ่มเติมถึงฉบับที่ ๓ ถึง (ฉบับที่ ๗) พ.ศ. ๒๕๖๒	๑๐
๒	โครงการฯ ที่สามารถดำเนินการได้ตามอำนาจหน้าที่พระราชบัญญัติกำหนดแผนและขั้นตอน การกระจายอำนาจให้แก่องค์กรปกครองส่วนท้องถิ่น พ.ศ. ๒๕๔๒	๑๐
๓	โครงการฯ ที่สามารถดำเนินการได้ตามอำนาจหน้าที่ประกาศคณะกรรมการกระจายอำนาจ ให้แก่องค์กรปกครองส่วนท้องถิ่น เรื่องการกระจายอำนาจให้แก่องค์กรปกครองส่วนท้องถิ่น พ.ศ. ๒๕๔๓ ลงวันที่ ๒ ธันวาคม ๒๕๕๓	๑๐
๔	โครงการฯ ถูกบรรจุตรงแผนงานตามรูปแบบจำแนกประเภทรายรับ-จ่าย งบประมาณรายจ่าย ประจำปีขององค์การปกครองส่วนท้องถิ่น	๑๐
๕	โครงการฯ มีการประมาณการราคาถูกต้องตามหลักวิธีการงบประมาณ สอดคล้องตามเป้าหมาย ของโครงการ หลักของราคากลางตามพระราชบัญญัติการจัดซื้อจัดจ้างและการบริหารพัสดุ ภาครัฐ พ.ศ. ๒๕๖๐	๑๐
๖	โครงการฯ มีการประมาณการราคาถูกต้องตามหลักวิธีการงบประมาณ การประมาณราคา สอดคล้องตามเป้าหมายของโครงการ ถูกต้องตามหลักวิชาการทางช่าง หลักของราคากลางตาม พระราชบัญญัติการจัดซื้อจัดจ้างและการบริหารพัสดุภาครัฐ พ.ศ. ๒๕๖๐	๑๐
๗	โครงการฯ มีความโปร่งใสในการกำหนดราคากลางและตรวจสอบได้ในเชิงประจักษ์	๑๐
๘	โครงการเงินอุดหนุนเป็นไปตามระเบียบกระทรวงมหาดไทย ว่าด้วยเงินอุดหนุนขององค์กร ปกครองส่วนท้องถิ่น พ.ศ. ๒๕๕๙ และที่แก้ไขเพิ่มเติม (ฉบับที่ ๒) พ.ศ. ๒๕๖๓	๑๐
๙	โครงการฯ ผ่านความเห็นชอบจากประชาคมท้องถิ่น	
๑๐	โครงการฯ ผ่านคณะกรรมการสนับสนุนการจัดทำแผนพัฒนา คณะกรรมการพัฒนา สภาท้องถิ่น	๑๐
คะแนนรวม		๑๐๐

๔.๓ สรุปผลการพัฒนาท้องถิ่น จากแผนพัฒนาท้องถิ่น (พ.ศ. ๒๕๖๑ - ๒๕๖๕)

ยุทธศาสตร์	๒๕๖๑		๒๕๖๒		๒๕๖๓		๒๕๖๔		๒๕๖๕	
	จำนวน	งบประมาณ	จำนวน	งบประมาณ	จำนวน	งบประมาณ	จำนวน	งบประมาณ	จำนวน	งบประมาณ
ด้านการบริหารราชการให้มีประสิทธิภาพและคุณภาพ	๑๑	๑,๐๓๙,๐๐๐.๐๐	๑๑	๑,๐๘๙,๐๐๐.๐๐	๑๓	๑,๗๕๙,๐๐๐.๐๐	๑๓	๑,๑๕๙,๐๐๐.๐๐	๑๓	๑,๑๕๙,๐๐๐.๐๐
ด้านการสาธารณสุข	๑๖	๔๔๐,๐๐๐.๐๐	๑๖	๔๔๐,๐๐๐.๐๐	๑๖	๕๙๐,๐๐๐.๐๐	๑๗	๔๔๐,๐๐๐.๐๐	๑๗	๖๒๐,๐๐๐.๐๐
ด้านการศึกษา ศาสนาและวัฒนธรรม	๒๕	๒,๔๗๐,๐๐๐.๐๐	๒๕	๔,๒๙๔,๐๐๐.๐๐	๒๕	๕,๒๒๔,๐๐๐.๐๐	๒๕	๔,๙๒๔,๐๐๐.๐๐	๒๕	๔,๙๒๔,๐๐๐.๐๐
ด้านสวัสดิการสังคมและพัฒนาคุณภาพชีวิต	๙	๑๓,๓๔๒,๔๐๐.๐๐	๙	๑๓,๔๔๒,๔๐๐.๐๐	๑๐	๑๗,๕๖๐,๐๐๐.๐๐	๑๐	๑๘,๕๖๐,๐๐๐.๐๐	๑๐	๑๙,๕๖๐,๐๐๐.๐๐
ด้านเศรษฐกิจ พาณิชยกรรม และอุตสาหกรรม	๓	๖๐,๐๐๐.๐๐	๓	๖๐,๐๐๐.๐๐	๔	๓๘๐,๐๐๐.๐๐	๔	๓๘๐,๐๐๐.๐๐	๕	๔๓๐,๐๐๐.๐๐
ด้านเกษตรกรรม เกษตรอินทรีย์	๑	๖๐,๐๐๐.๐๐	๑	๖๐,๐๐๐.๐๐	๔	๒๘๐,๐๐๐.๐๐	๔	๒๘๐,๐๐๐.๐๐	๔	๒๘๐,๐๐๐.๐๐
ด้านกีฬาและนันทนาการ	๒	๑๗๐,๐๐๐.๐๐	๒	๑๗๐,๐๐๐.๐๐	๒	๒๐๐,๐๐๐.๐๐	๒	๒๐๐,๐๐๐.๐๐	๒	๒๐๐,๐๐๐.๐๐
ด้านทรัพยากรธรรมชาติและสิ่งแวดล้อม	๓	๖๐,๐๐๐.๐๐	๗	๑๘๓,๐๐๐.๐๐	๙	๗๖๐,๐๐๐.๐๐	๙	๗๖๐,๐๐๐.๐๐	๙	๗๖๐,๐๐๐.๐๐
ด้านโครงสร้างพื้นฐาน	๑	๐.๐๐	๓	๕,๐๐๐,๐๐๐.๐๐	๑๙๙	๑๖๗,๘๙๖,๑๘๐.๐๐	๑๗๕	๑๘๒,๐๙๖,๑๒๐.๐๐	๑๔๖	๑๖๖,๑๑๘,๓๖๐.๐๐
ด้านความมั่นคงปลอดภัยในชีวิตและทรัพย์สิน	๗	๓๔๕,๐๐๐.๐๐	๗	๓๔๕,๐๐๐.๐๐	๑๑	๗๖๐,๐๐๐.๐๐	๑๐	๖๑๐,๐๐๐.๐๐	๑๐	๖๑๐,๐๐๐.๐๐
รวม	๗๘	๑๗,๙๘๖,๔๐๐.๐๐	๘๔	๒๕,๐๘๓,๔๐๐.๐๐	๒๙๓	๑๙๕,๔๐๙,๑๘๐.๐๐	๒๖๙	๒๐๙,๔๐๙,๑๒๐.๐๐	๒๔๑	๑๙๔,๖๖๑,๓๖๐.๐๐

จ. การจัดทำงบประมาณ

ผู้บริหารอบต.ห้วยยาง ได้ประกาศใช้ข้อมูลยุติงบประมาณ โดยมีโครงการที่บรรจุอยู่ในข้อมูลยุติงบประมาณ จำนวน ๖๑ โครงการ งบประมาณ ๔,๐๗๐,๗๙๒ บาท สามารถจำแนกตามยุทธศาสตร์ ได้ดังนี้

ยุทธศาสตร์	โครงการ	งบประมาณตามข้อมูลยุติ
ด้านการบริหารราชการให้มีประสิทธิภาพและคุณภาพ	๙	๓๘๙,๒๐๐.๐๐
ด้านการสาธารณสุข	๑๔	๒๓๐,๐๐๐.๐๐
ด้านการศึกษา ศาสนาและวัฒนธรรม	๑๓	๓,๔๑๖,๕๙๒.๐๐
ด้านสวัสดิการสังคมและพัฒนาคุณภาพชีวิต	๖	๐.๐๐

ด้านเศรษฐกิจ พาณิชยกรรม และอุตสาหกรรม	-	-
ด้านเกษตรกรรม เกษตรอินทรีย์	๒	๓๐,๐๐๐.๐๐
ด้านกีฬาและนันทนาการ	๑	๐.๐๐
ด้านทรัพยากรธรรมชาติและสิ่งแวดล้อม	๔	๕,๐๐๐.๐๐
ด้านโครงสร้างพื้นฐาน	๘	๐.๐๐
ด้านความมั่นคงปลอดภัยในชีวิตและทรัพย์สิน	๔	๐.๐๐
รวม	๖๑	๔,๐๗๐,๗๙๒.๐๐

รายละเอียดโครงการในข้อบัญญัติงบประมาณ อบต.ห้วยยาง มีดังนี้

	ยุทธศาสตร์	โครงการ	จำนวนงบประมาณ	หน่วยงานที่รับผิดชอบ	วัตถุประสงค์	ผลผลิต
๑.	ด้านการบริหารราชการให้มีประสิทธิภาพและคุณภาพ	โครงการฝึกอบรมทัศนศึกษาดูงานของคณะผู้บริหาร สมาชิกสภาตำบล พนักงานส่วนตำบล ลูกจ้าง ผู้นำชุมชน และผู้สังเกตการณ์	๓๐๐,๐๐๐.๐๐	สำนักปลัด อบจ., สำนักปลัดเทศบาล, สำนักงานปลัด อบต.	ความรู้มาพัฒนาองค์กรให้มีประสิทธิภาพมากขึ้น	๑
๒.	ด้านการบริหารราชการให้มีประสิทธิภาพและคุณภาพ	โครงการอบรมคุณธรรม จริยธรรม และพัฒนาบุคลากรองค์การบริหารส่วนตำบลห้วยยาง	๐.๐๐	สำนักปลัด อบจ., สำนักปลัดเทศบาล, สำนักงานปลัด อบต.	เพื่อส่งเสริมและปลูกจิตสำนึกให้คณะผู้บริหาร/ ส.อบต./ ข้าราชการและพนักงานจ้างทุกคนมีความเข้าใจคุณธรรมและจริยธรรม และมีทัศนคติที่ดีในการทำงานและการอยู่ร่วมกันในสังคม	คณะผู้บริหาร/ส.อบต./ข้าราชการ และพนักงานจ้าง องค์การบริหารส่วนตำบลห้วยยาง
๓.	ด้านการบริหารราชการให้มีประสิทธิภาพและคุณภาพ	โครงการจัดประชุมประชาคมเพื่อจัดทำแผนพัฒนาท้องถิ่นตำบลห้วยยาง/แผนชุมชน	๕,๙๐๐.๐๐	สำนักปลัด อบจ., สำนักปลัดเทศบาล, สำนักงานปลัด อบต.	เพิ่มศักยภาพของชุมชน	๑๒
๔.	ด้านการบริหารราชการให้มีประสิทธิภาพและคุณภาพ	โครงการจัดทำแผนที่ภาษีและทะเบียนทรัพย์สินขององค์การบริหารส่วนตำบลห้วยยาง	๐.๐๐	สำนัก/กองคลัง	เพื่อปรับปรุงแผนที่ภาษีและทะเบียนทรัพย์สินของ อบต.	๑
๕.	ด้านการบริหารราชการให้มีประสิทธิภาพและคุณภาพ	โครงการพัฒนาท้องถิ่นร่วมใจกำจัดผักตบชวา ประชามิมีส่วนร่วม	๒๓,๓๐๐.๐๐	สำนักปลัด อบจ., สำนักปลัดเทศบาล, สำนักงานปลัด อบต.	เพื่อกำจัดผักตบชวา	๑๒
๖.	ด้านการบริหารราชการให้มีประสิทธิภาพและคุณภาพ	โครงการอบรมกฎหมายชาวบ้าน	๓๐,๐๐๐.๐๐	สำนักปลัด อบจ., สำนักปลัดเทศบาล, สำนักงานปลัด อบต.	เพื่อเพิ่มศักยภาพผู้นำชุมชน	คณะผู้บริหาร สมาชิกสภา พนักงานส่วนตำบล ลูกจ้าง ผู้นำหมู่บ้านและประชาชนผู้สนใจ
๗.	ด้านการบริหารราชการให้มี	โครงการอบรมเสริมสร้างการมีส่วนร่วม	๓๐,๐๐๐.๐๐	สำนักปลัด อบจ., สำนักปลัดเทศบาล,	เพื่อให้การประชาชนผู้สนใจเข้าใจในระบบประชาธิปไตย	ฝึกอบรมประชาชนผู้สนใจ จำนวน ๑๒ หมู่บ้าน

	ประสิทธิภาพและคุณภาพ	ร่วมในระบบอบประชาธิปไตยประชาชนตำบลห้วยยาง		สำนักงานปลัด อบต.	อย่างแท้จริง	
๘.	ด้านการบริหารราชการให้มีประสิทธิภาพและคุณภาพ	โครงการอุดหนุนการจัดงานรัฐพิธี (อุดหนุนที่ทำการอำเภอบัวใหญ่)	๐.๐๐	สำนักปลัด อบจ., สำนักปลัดเทศบาล, สำนักงานปลัด อบต.	เพื่อให้การบริหารงานระหว่าง อบต.กับอำเภอบัวใหญ่และหน่วยงานอื่นมีความสะดวกรวดเร็วยิ่งขึ้น	๑
๙.	ด้านการบริหารราชการให้มีประสิทธิภาพและคุณภาพ	สมทบกองทุนหลักประกันสุขภาพในระดับท้องถิ่นหรือพื้นที่ อบต.ห้วยยาง	๐.๐๐	สำนักปลัด อบจ., สำนักปลัดเทศบาล, สำนักงานปลัด อบต.	เพื่อสมทบกองทุนหลักประกันสุขภาพในระดับท้องถิ่นหรือพื้นที่ตำบลห้วยยาง เพื่อดำเนินงานต่างๆ และสนับสนุนการดำเนินโครงการ ดังนี้ ๑. สนับสนุนหน่วยบริการหรือสถานบริการ หรือหน่วยงานสาธารณสุขในพื้นที่ ๒. สนับสนุนกลุ่มหรือองค์กรประชาชน หรือหน่วยอื่น	กองทุนหลักประกันสุขภาพในระดับท้องถิ่น
๑๐.	ด้านเกษตรกรรม เกษตรอินทรีย์	โครงการรณรงค์ส่งเสริมการไถกลบตอซังข้าว	๓๐,๐๐๐.๐๐	กองส่งเสริมการเกษตร	อบรมให้ความรู้เกษตรกรให้ได้รับความรู้จากประโยชน์การไถกลบตอซังข้าว	เกษตรกร ๑๒ หมู่บ้าน
๑๑.	ด้านเกษตรกรรม เกษตรอินทรีย์	โครงการส่งเสริมว่านเมล็ดพืชทำปุ๋ยพืชสด	๐.๐๐	กองส่งเสริมการเกษตร	อบรมให้ความรู้การใช้ปุ๋ยพืชสดจากเมล็ดพืชที่สามารถนำมาเป็นปุ๋ยพืชสดได้เป็นโครงการต่อยอดจากโครงการไถกลบตอซังข้าว	เกษตรกร ๑๒ หมู่บ้าน
๑๒.	ด้านการสาธารณสุข	โครงการรณรงค์และส่งเสริมการคัดแยกขยะที่ต้นทาง (เสนอโดยประชาคม ม.๑ - ๑๒)	๐.๐๐	กองส่งเสริมการเกษตร	๑. เพื่อลดปริมาณขยะในชุมชน ๒. ลดปัญหามลพิษจากขยะ ๓. สร้างจิตสำนึกให้ชุมชนรักษาความสะอาดและรู้จักวิธีคัดแยกและกำจัดขยะที่ถูกต้อง	ภายในตำบลห้วยยาง
๑๓.	ด้านการสาธารณสุข	อุดหนุนโครงการตามพระราชดำริ ด้านสาธารณสุข หมู่ที่ ๑ บ้านด่านช้าง (จำนวน ๓ โครงการ)	๒๐,๐๐๐.๐๐	กองส่งเสริมการเกษตร	เพื่อให้ประชาชนมีสุขภาพและคุณภาพชีวิตที่ดี	ประชาชนในหมู่บ้าน (อุดหนุนกรรมการหมู่บ้าน หมู่ที่ ๑)
๑๔.	ด้านการสาธารณสุข	อุดหนุนโครงการตามพระราชดำริ ด้านสาธารณสุข หมู่ที่ ๒ บ้านดอนกระชาย (จำนวน ๓ โครงการ)	๒๐,๐๐๐.๐๐	สำนักปลัด อบจ., สำนักปลัดเทศบาล, สำนักงานปลัด อบต.	เพื่อให้ประชาชนมีสุขภาพและคุณภาพชีวิตที่ดี	ประชาชนในหมู่บ้าน (อุดหนุนกรรมการหมู่บ้าน หมู่ที่ ๒)
๑๕.	ด้านการสาธารณสุข	อุดหนุนโครงการตามพระราชดำริ ด้านสาธารณสุข หมู่ที่ ๓ บ้านห้วยยาง (จำนวน ๓ โครงการ)	๒๐,๐๐๐.๐๐	สำนักปลัด อบจ., สำนักปลัดเทศบาล, สำนักงานปลัด อบต.	เพื่อให้ประชาชนมีสุขภาพและคุณภาพชีวิตที่ดี	หมู่ที่ ๓
๑๖.	ด้านการสาธารณสุข	อุดหนุนโครงการตามพระราชดำริ	๐.๐๐	สำนักปลัด อบจ., สำนักปลัดเทศบาล,	เพื่อให้ประชาชนมีสุขภาพและคุณภาพชีวิตที่ดี	ประชาชนในหมู่บ้าน (อุดหนุนกรรมการหมู่บ้าน หมู่ที่ ๔)

		ตามพระราชดำริ ด้านสาธารณสุข หมู่ ที่ ๑๒ บ้านหนองไผ่ งาม(จำนวน ๓ โครงการ)		สำนักปลัดเทศบาล, สำนักงานปลัด อบต.	คุณภาพชีวิตที่ดี	หมู่บ้าน หมู่ที่ ๑๒)
๒๕	ด้านการสาธารณสุข	โครงการอบรมและ ให้ความรู้เรื่องการ ป้องกันและควบคุม โรคไข้เลือดออก	๓๐,๐๐๐.๐๐	สำนักปลัด อบจ., สำนักปลัดเทศบาล, สำนักงานปลัด อบต.	เพื่อให้ความรู้ประชาชนเรื่อง การป้องกันโรคไข้เลือดออก	อบรมให้ความรู้ อสม.และประชาชนทั้ง ๑๒ หมู่บ้าน
๒๖	ด้านการศึกษา ศาสนาและ วัฒนธรรม	โครงการพัฒนา ศักยภาพสภาเด็ก และเยาวชนตำบล ห้วยยาง	๐.๐๐	สำนัก/กอง การศึกษา ศาสนา และวัฒนธรรม	๑) เพื่อพัฒนาศักยภาพสภาเด็ก และเยาวชนตำบลห้วยยางของ อบต. ตามภารกิจอำนาจหน้าที่ เพื่อประชาชน ๒) เพื่อส่งเสริม เด็กและเยาวชนได้มีความรู้ ความสามารถ และทำงาน ร่วมกันให้เกิดประโยชน์ต่อ ตนเองและผู้อื่นได้	เด็กและเยาวชนในตำบลห้วยยาง
๒๗	ด้านการศึกษา ศาสนาและ วัฒนธรรม	โครงการทัศนศึกษา ศูนย์พัฒนาเด็กเล็ก ทั้ง ๒ แห่ง	๐.๐๐	สำนัก/กอง การศึกษา ศาสนา และวัฒนธรรม	เพื่อส่งเสริมและปลูกฝังการ เรียนรู้นอกห้องเรียนให้กับศูนย์ พัฒนาเด็กเล็ก	เด็กศูนย์พัฒนาเด็กเล็กทั้ง ๒ ศูนย์
๒๘	ด้านการศึกษา ศาสนาและ วัฒนธรรม	โครงการสนับสนุน ค่าใช้จ่ายการบริหาร สถานศึกษา (ค่าอาหารกลางวัน)	๒๒๑,๕๐๐.๐๐	สำนัก/กอง การศึกษา ศาสนา และวัฒนธรรม	เพื่อส่งเสริมสนับสนุนให้เด็ก นักเรียนมีอาหารกลางวันครบ ๕ หมู่	เด็กนักเรียนศูนย์พัฒนาเด็กเล็กของ องค์การบริหารส่วนตำบลห้วยยาง จำนวน ๒ แห่ง
๒๙	ด้านการศึกษา ศาสนาและ วัฒนธรรม	โครงการสนับสนุน ค่าใช้จ่ายการบริหาร สถานศึกษา (ค่าอาหารเสริมนม)	๑,๑๒๖,๓๙๒.๐๐	สำนัก/กอง การศึกษา ศาสนา และวัฒนธรรม	เพื่อจัดซื้ออาหารเสริม(นม)	เด็กนักเรียนศูนย์พัฒนาเด็กขององค์การ บริหารส่วนตำบลห้วยยางทั้ง ๒ แห่ง และโรงเรียนในเขตทั้ง ๖ แห่ง
๓๐	ด้านการศึกษา ศาสนาและ วัฒนธรรม	โครงการสนับสนุน ค่าใช้จ่าย สถานศึกษา (ค่า หนังสือเรียน, ค่า อุปกรณ์การเรียน, ค่าเครื่องแบบ นักเรียน, ค่า กิจกรรมพัฒนา ผู้เรียน)	๓๓๓,๙๐๐.๐๐	สำนัก/กอง การศึกษา ศาสนา และวัฒนธรรม	๑) เพื่อสนับสนุนค่าใช้จ่าย สถานศึกษา (ค่าหนังสือ เรียน, ค่าอุปกรณ์การเรียน, ค่า เครื่องแบบนักเรียน, ค่า กิจกรรมพัฒนาผู้เรียน) ๒) เพื่อ ลดภาระค่าใช้จ่ายให้กับ ผู้ปกครอง	เด็กนักเรียนศูนย์พัฒนาเด็กเล็กของ องค์การบริหารส่วนตำบลห้วยยาง จำนวน ๒ แห่ง
๓๑	ด้านการศึกษา ศาสนาและ วัฒนธรรม	โครงการสนับสนุน ค่าใช้จ่าย สถานศึกษา (ค่า จัดการเรียนการ สอน)	๗๔,๘๐๐.๐๐	สำนัก/กอง การศึกษา ศาสนา และวัฒนธรรม	เพื่อส่งเสริมการจัดการเรียนการ สอนของ ศพด. จัดสรรสำหรับ เด็กปฐมวัย ๒-๕ ปี ๑,๗๐๐ บาท/คน	๒
๓๒	ด้านการศึกษา ศาสนาและ วัฒนธรรม	อุดหนุนโครงการ อาหารกลางวัน โรงเรียนบ้านด่าน ช้าง	๔๐๔,๐๐๐.๐๐	สำนัก/กอง การศึกษา ศาสนา และวัฒนธรรม	เพื่อส่งเสริมสนับสนุนให้เด็ก นักเรียนมีอาหารกลางวันครบ ๕ หมู่	เด็กนักเรียนได้รับอาหาร ครบ ๕ หมู่ ร้อยละ ๑๐๐
๓๓	ด้านการศึกษา ศาสนาและ วัฒนธรรม	อุดหนุนโครงการ อาหารกลางวัน โรงเรียนบ้านห้วย	๒๓๐,๐๐๐.๐๐	สำนัก/กอง การศึกษา ศาสนา และวัฒนธรรม	เพื่อส่งเสริมสนับสนุนให้เด็ก นักเรียนมีอาหารกลางวันครบ ๕ หมู่	เด็กนักเรียน (อุดหนุนโรงเรียนบ้านห้วย ยาง)

		ยาง				
๓๔	ด้านการศึกษา ศาสนาและ วัฒนธรรม	อุดหนุนโครงการ อาหารกลางวัน โรงเรียนบ้านขาม เดี่ยว	๔๕๐,๐๐๐.๐๐	สำนัก/กอง การศึกษา ศาสนา และวัฒนธรรม	เพื่อส่งเสริมสนับสนุนให้เด็ก นักเรียนมีอาหารกลางวันครบ ๕ หมู่	เด็กนักเรียน (อุดหนุนโรงเรียนบ้านขาม เดี่ยว)
๓๕	ด้านการศึกษา ศาสนาและ วัฒนธรรม	อุดหนุนโครงการ อาหารกลางวัน โรงเรียนบ้านดงบัง	๔๑๔,๐๐๐.๐๐	สำนัก/กอง การศึกษา ศาสนา และวัฒนธรรม	เพื่อส่งเสริมสนับสนุนให้เด็ก นักเรียนมีอาหารกลางวันครบ ๕ หมู่	เด็กนักเรียน (อุดหนุนโรงเรียนบ้าน ดง บัง)
๓๖	ด้านการศึกษา ศาสนาและ วัฒนธรรม	อุดหนุนโครงการ อาหารกลางวัน โรงเรียนบ้านเก่าจั่ว	๒๑๘,๐๐๐.๐๐	สำนัก/กอง การศึกษา ศาสนา และวัฒนธรรม	เพื่อส่งเสริมสนับสนุนให้เด็ก นักเรียนมีอาหารกลางวันครบ ๕ หมู่	เด็กนักเรียน (อุดหนุนโรงเรียนบ้านเก่า จั่ว)
๓๗	ด้านการศึกษา ศาสนาและ วัฒนธรรม	อุดหนุนโครงการ อาหารกลางวัน โรงเรียนบ้านหนอง หญ้าปล้อง	๒๕๕,๐๐๐.๐๐	สำนัก/กอง การศึกษา ศาสนา และวัฒนธรรม	เพื่อส่งเสริมสนับสนุนให้เด็ก นักเรียนมีอาหารกลางวันครบ ๕ หมู่	เด็กนักเรียน (อุดหนุนโรงเรียนบ้านหนอง หญ้าปล้อง)
๓๘	ด้านการศึกษา ศาสนาและ วัฒนธรรม	โครงการงาน ประเพณีบัวไหม-บัว ใหญ่ (เสนอโดย ประชาคม ม.๑ - ม. ๑๒)	๐.๐๐	สำนัก/กอง การศึกษา ศาสนา และวัฒนธรรม	๑. เพื่อส่งเสริมวัฒนธรรม ประเพณีให้คงอยู่สืบไป ๒. สร้างความสามัคคีให้เกิดขึ้นกับ ประชาชนและบุคลากรของ อบต.	ประชาชนทุกหมู่บ้านในเขตพื้นที่ และ บุคลากรของ อบต. ร่วมกับหน่วยงาน ราชการอื่น
๓๙	ด้านสวัสดิการสังคม และพัฒนาคุณภาพ ชีวิต	โครงการพัฒนา คุณภาพชีวิต ผู้สูงอายุ ตำบลห้วย ยาง (เสนอโดย ประชาคม ม.๑ - ๑๒)	๐.๐๐	สำนัก/กอง สวัสดิการสังคม	พัฒนาคุณภาพชีวิต ผู้สูงอายุให้ ผู้สูงอายุเห็นคุณค่าในตัวเอง ไม่ เป็นภาระลูกหลาน	-ส่งเสริมอาชีพด้านต่างๆให้กับผู้สูงอายุ ให้มีอาชีพ มีรายได้
๔๐	ด้านสวัสดิการสังคม และพัฒนาคุณภาพ ชีวิต	โครงการพัฒนา คุณภาพชีวิตผู้พิการ และผู้ด้อยโอกาส ตำบลห้วยยาง (เสนอโดยประชาคม ม.๑ - ๑๒)	๐.๐๐	สำนัก/กอง สวัสดิการสังคม	พัฒนาคุณภาพชีวิต ผู้พิการและ ผู้ด้อยโอกาสเห็นคุณค่าในตัวเอง ไม่เป็นภาระลูกหลาน	-ส่งเสริมอาชีพด้านต่างๆให้กับผู้พิการ และผู้ด้อยโอกาสให้มีอาชีพ มีรายได้
๔๑	ด้านสวัสดิการสังคม และพัฒนาคุณภาพ ชีวิต	โครงการฝึกอาชีพ ให้กับประชาชน ตำบลห้วยยาง (เสนอโดยประชาคม ม.๑ - ๑๒)	๐.๐๐	สำนัก/กอง สวัสดิการสังคม	พัฒนาคุณภาพชีวิต ประชาชน ทั้ง ๑๒ หมู่บ้านให้มีรายได้ ใช้ เวลาว่างให้เกิดประโยชน์และ ส่งเสริมการอาชีพ	-ส่งเสริมอาชีพด้านต่างๆให้กับผู้ ประชาชนให้มีอาชีพ มีรายได้
๔๒	ด้านสวัสดิการสังคม และพัฒนาคุณภาพ ชีวิต	เบี้ยยังชีพให้กับผู้ติด เชื้อ -ผู้ป่วยเอดส์	๐.๐๐	สำนัก/กอง สวัสดิการสังคม	เพื่อช่วยเหลือผู้ป่วยให้สามารถ มีชีวิตอยู่ได้ด้วยตนเอง	ผู้ป่วยและผู้ติดเชื้อเอดส์ในเขตพื้นที่ ตำบล ห้วยยาง
๔๓	ด้านสวัสดิการสังคม และพัฒนาคุณภาพ ชีวิต	เบี้ยยังชีพผู้สูงอายุ	๐.๐๐	สำนัก/กอง สวัสดิการสังคม	ผู้มีสิทธิได้รับเงินช่วยเหลือร้อยละ ๑๐๐	ผู้สูงอายุมีคุณภาพชีวิตที่ดีขึ้นหลังจาก ได้รับเบี้ยยังชีพ
๔๔	ด้านสวัสดิการสังคม และพัฒนาคุณภาพ ชีวิต	เบี้ยยังชีพผู้พิการ	๐.๐๐	สำนัก/กอง สวัสดิการสังคม	เพื่อพัฒนาคุณภาพชีวิตของผู้ พิการให้มีการดำรงชีวิตอยู่ใน สังคมได้อย่างมีความสุข	ผู้มีสิทธิได้รับเงินช่วยเหลือร้อยละ ๑๐๐
๔๕	ด้านกีฬาและ	โครงการจัดการ	๐.๐๐	สำนัก/กอง	๑. เพื่อส่งเสริมการใช้เวลาว่าง	ประชาชนในเขตพื้นที่ตำบล ห้วยยาง

	นันทนาการ	แข่งขันกีฬาประชาชนด้านยาเสพติด (เสนอโดย ม.๑-๑๒)		การศึกษา ศาสนา และวัฒนธรรม	ให้เกิดประโยชน์ ๒. มีความรู้รักสามัคคีในหมู่คณะ	
๔๖	ด้านทรัพยากรธรรมชาติและสิ่งแวดล้อม	โครงการปลูกหญ้าแฝก	๕,๐๐๐.๐๐	กองส่งเสริมการเกษตร	เพื่อป้องกันการพังทลายของหน้าดิน	๑๒
๔๗	ด้านทรัพยากรธรรมชาติและสิ่งแวดล้อม	โครงการปลูกป่าเฉลิม พระเกียรติ	๐.๐๐	กองส่งเสริมการเกษตร	เพื่อให้คนรู้จักประโยชน์ของป่าและมีส่วนร่วมการอนุรักษ์ป่าภาวะโลกร้อน	พื้นที่สาธารณ ประโยชน์ ในเขตตำบลห้วยยาง
๔๘	ด้านทรัพยากรธรรมชาติและสิ่งแวดล้อม	โครงการจัดการน้ำตามหลักปรัชญาเศรษฐกิจพอเพียง (ธนาคารน้ำใต้ดิน)	๐.๐๐	กองส่งเสริมการเกษตร	ฝึกอบรมให้ความรู้ด้านการบริหารจัดการน้ำเพื่อเอาไว้ใช้ในการเกษตร ในช่วงฤดูแล้ง	ประชาชนตำบลห้วยยาง
๔๙	ด้านทรัพยากรธรรมชาติและสิ่งแวดล้อม	โครงการอนุรักษ์พันธุกรรมพืชอันเนื่องมาจากพระราชดำริสมเด็จพระเทพรัตนราชสุดาฯสยามบรมราชกุมารี (อพ.สธ.)	๐.๐๐	กองส่งเสริมการเกษตร	เพื่อสืบสานพระราชปณิธานในการอนุรักษ์ทรัพยากรของพระบาทสมเด็จพระปรมินทรมหาภูมิพลอดุลยเดชทรงให้ความสำคัญและเห็นความสำคัญของการอนุรักษ์พันธุกรรมพืช	ป่าสาธารณะ ตลุกหิน บ้านดงบัง-บ้านดงสว่าง
๕๐	ด้านโครงสร้างพื้นฐาน	โครงการก่อสร้างถนน คอนกรีตเสริมเหล็กบ้านดอนกระชาย หมู่ที่ ๒(สายบ้านดอนกระชาย-บ้านเพี้ยไชย)	๐.๐๐	สำนัก/กองช่าง, สำนักช่าง, กองโยธา, กองประปา	เพื่อให้ประชาชนสามารถสัญจรไป ? มา ได้สะดวก	โดยทำการก่อสร้างถนนคอนกรีตเสริมเหล็ก ขนาดผิวจราจรกว้าง ๕.๐๐ เมตร ยาว ๖๐๐.๐๐ เมตร หนา ๐.๑๕ เมตร หรือพื้นที่คอนกรีตเสริมเหล็กไม่น้อยกว่า ๓,๐๐๐ ตารางเมตร พร้อมลงทางดินถมตามสภาพ รายละเอียดตามปริมาณงานและแบบแปลนที่กำหนด
๕๑	ด้านโครงสร้างพื้นฐาน	โครงการขยายท่อเมนระบบประปาหมู่บ้าน บ้านด่านช้าง หมู่ที่ ๑	๐.๐๐	สำนัก/กองช่าง, สำนักช่าง, กองโยธา, กองประปา	เพื่อให้ประชาชนมีน้ำประปาใช้ครบทุกครัวเรือน	ดำเนินการขุดวางท่อเมนระบบประปาหมู่บ้าน ขนาดท่อพีวีซี Dia ๓ นิ้ว ระยะทาง ๑,๖๐๐ เมตร พร้อมฝังกลบท่อและติดตั้งประตูปิด-เปิด ขนาด ๓ นิ้ว จำนวน ๘ จุด รายละเอียดตามปริมาณงานและแบบแปลนที่กำหนด
๕๒	ด้านโครงสร้างพื้นฐาน	โครงการก่อสร้างถนนคอนกรีตเสริมเหล็ก บ้านเก่าจิว หมู่ที่ ๗ สายทางเข้าวัดเก่าจิว	๐.๐๐	สำนัก/กองช่าง, สำนักช่าง, กองโยธา, กองประปา	การสัญจรไป-มาสะดวก	ดำเนินการก่อสร้างถนน คสล.ขนาดผิวจราจรกว้าง ๕.๐๐ เมตร ยาว ๒๔๕.๐๐ เมตร หนา ๐.๑๕ เมตร หรือมีพื้นที่คสล.ไม่น้อยกว่า ๑,๒๒๕.๐๐ ตร.ม.ลงไหล่ทางดินถมตามสภาพ รายละเอียดตามปริมาณงานและแบบแปลนที่กำหนด
๕๓	ด้านโครงสร้างพื้นฐาน	โครงการก่อสร้างหอถังสูงแชมเปญและติดตั้งระบบไฟฟ้าพลังงานแสงอาทิตย์ (โซลาร์เซลล์) ระบบประปาหมู่บ้าน บ้านบุไทย หมู่ที่ ๘	๐.๐๐	สำนัก/กองช่าง, สำนักช่าง, กองโยธา, กองประปา	แก้ไขปัญหาก็แล้ว	ดำเนินการก่อสร้างหอถังสูงแชมเปญขนาดความจุ ๑๕.๐๐ ลบ.ม. สูง ๑๕.๐๐ เมตร ขยายท่อพีวีซี ขนาดท่อพีวีซี Dia ๓ นิ้ว ระยะทาง ๑๐๐ เมตร และขนาดท่อพีวีซี Dia ๒ นิ้ว ระยะทาง ๑๕๐ เมตร พร้อมฝังกลบท่อและติดตั้งประตูปิด-เปิด ขนาด ๓ นิ้ว จำนวน ๑ จุด และติดตั้งประตูปิด-เปิด ขนาด ๒ นิ้ว จำนวน ๒ จุด พร้อมติดตั้งระบบไฟฟ้าพลังงานแสงอาทิตย์(โซลาร์เซลล์) รายละเอียด

						ตามปริมาณงานและแบบแปลนที่กำหนด
๕๔	ด้านโครงสร้างพื้นฐาน	ปรับปรุงซ่อมแซมถนนคอนกรีตเสริมเหล็ก บ้านหนองหญ้าปล้อง หมู่ที่ ๙ จากบ้านนางพาสุริยะ-ถนนลาดยาง (หน้าโรงเรียน)	๐.๐๐	สำนัก/กองช่าง, สำนักช่าง, กองโยธา, กองประปา	การสัญจรไป-มาสะดวก	ดำเนินการปรับปรุงผิวจราจร คสล.ขนาดผิวจราจรกว้าง ๔.๐๐ เมตร ยาว ๒๔๐.๐๐ เมตร หน้า ๐.๑๐ เมตร หรือมีพื้นที่ คสล.ไม่น้อยกว่า ๙๖๐.๐๐ ตร.ม. ลงไหล่ทางดินถมตามสภาพ รายละเอียดตามปริมาณงานและแบบแปลนที่กำหนด
๕๕	ด้านโครงสร้างพื้นฐาน	โครงการขยายท่อเมนระบบประปาหมู่บ้าน บ้านดงสว่าง หมู่ที่ ๑๑	๐.๐๐	สำนัก/กองช่าง, สำนักช่าง, กองโยธา, กองประปา	เพื่อให้ประชาชนมีน้ำประปาใช้ครบทุกครัวเรือน	ดำเนินการขุดวางท่อเมนระบบประปาหมู่บ้าน ขนาดท่อพีวีซี Dia ๒ นิ้ว ระยะทาง ๒,๗๔๐ เมตร พร้อมฝังกลบท่อและติดตั้งประตูปิด-เปิด ขนาด ๒ นิ้ว จำนวน ๕ จุด รายละเอียดตามปริมาณงานและแบบแปลนที่กำหนด
๕๖	ด้านโครงสร้างพื้นฐาน	โครงการก่อสร้างถนนคอนกรีตเสริมเหล็ก สายบ้านหัวยครือ-บ้านดงสว่าง	๐.๐๐	สำนัก/กองช่าง, สำนักช่าง, กองโยธา, กองประปา	เพื่อให้ประชาชนสามารถสัญจรไป ? มา ได้สะดวก	ดำเนินการก่อสร้างถนนคอนกรีตเสริมเหล็ก ขนาดผิวจราจรกว้าง ๕.๐๐ เมตร ยาว ๒,๑๓๘.๐๐ เมตร หน้า ๐.๑๕ เมตร มีพื้นที่ คสล.ไม่น้อยกว่า ๑๐,๖๙๐ ตารางเมตร ลงไหล่ทางดินถมตามสภาพก่อสร้างตามแบบและปริมาณงานที่กำหนด
๕๗	ด้านโครงสร้างพื้นฐาน	โครงการก่อสร้างถนนคอนกรีตเสริมเหล็ก บ้านหนองไผ่งาม หมู่ที่ ๑๒ สายบ้านนางบัวรอง จันทร์ทะเล-บ้านนางสุดใจ การถาง	๐.๐๐	สำนัก/กองช่าง, สำนักช่าง, กองโยธา, กองประปา	การสัญจรไป-มาสะดวก	ดำเนินการก่อสร้างถนน คสล.ขนาดผิวจราจรกว้าง ๕.๐๐ เมตร ยาว ๓๕๐.๐๐ เมตร หน้า ๐.๑๕ เมตร หรือมีพื้นที่ คสล.ไม่น้อยกว่า ๑,๗๕๐.๐๐ ตร.ม.ลงไหล่ทางดินถมตามสภาพ รายละเอียดตามปริมาณงานและแบบแปลนที่กำหนด
๕๘	ด้านความมั่นคงปลอดภัยในชีวิตและทรัพย์สิน	โครงการอบรมรณรงค์ป้องกันปราบปรามยาเสพติด (เสนอโดยประชาคม ม.๑ - ๑๒)	๐.๐๐	สำนักปลัด อบจ., สำนักปลัดเทศบาล, สำนักงานปลัด อบต.	เพื่อให้เยาวชน/ประชาชนมีความรู้และร่วมป้องกันการแพร่ระบาดของยาเสพติด	เยาวชน/ประชาชน หมู่ที่ ๑-๑๒
๕๙	ด้านความมั่นคงปลอดภัยในชีวิตและทรัพย์สิน	โครงการตั้งจุดตรวจและบริการประชาชนลดอุบัติเหตุในช่วงเทศกาลปีใหม่ และเทศกาลสงกรานต์ (เสนอโดยประชาคม ม.๑,๑๒)	๐.๐๐	สำนักปลัด อบจ., สำนักปลัดเทศบาล, สำนักงานปลัด อบต.	๑.ดำเนินการตามมาตรการแผนป้องกัน ๒.ลดอุบัติเหตุทางถนนในช่วงเทศกาลสำคัญ	ตั้งด่านตรวจ / จุดที่พักรถในตำบลห้วยยาง
๖๐	ด้านความมั่นคงปลอดภัยในชีวิตและทรัพย์สิน	โครงการวันอพพร. ๒๒ มีนาคม (เสนอโดยประชาคม ม.๑ - ๑๒)	๐.๐๐	สำนักปลัด อบจ., สำนักปลัดเทศบาล, สำนักงานปลัด อบต.	เพื่อสร้างความสามัคคีในหมู่คณะ	อพพร.ตำบล ห้วยยาง
๖๑	ด้านความมั่นคงปลอดภัยในชีวิตและทรัพย์สิน	โครงการอุดหนุนศูนย์ปฏิบัติการร่วมในการช่วยเหลือประชาชนของ	๐.๐๐	สำนักปลัด อบจ., สำนักปลัดเทศบาล, สำนักงานปลัด อบต.	เพื่อตั้งศูนย์ปฏิบัติงานของศูนย์ปฏิบัติการร่วมในการช่วยเหลือประชาชนขององค์กรปกครองส่วนท้องถิ่น	เป็นศูนย์กลางรับเรื่องราวร้องทุกข์ของอปท.ทั้ง ๑๑ แห่งเพื่อช่วยเหลือประชาชน

		องค์กรปกครองส่วนท้องถิ่น				
--	--	--------------------------	--	--	--	--

ฉ. การใช้จ่ายงบประมาณ

อบต.ห้วยยาง มีการใช้จ่ายงบประมาณในการดำเนินโครงการตามข้อบัญญัติงบประมาณ โดยได้มีการก่องหน้ผู้กัพัน/ ลงนามในสัญญา รวม ๒๓ โครงการ จำนวนเงิน ๓,๙๗๙,๘๙๒ บาท มีการเบิกจ่ายงบประมาณ จำนวน ๒๓ โครงการ จำนวนเงิน ๓,๕๗๓,๕๑๔ ล้านบาท สามารถจำแนกตามยุทธศาสตร์ ได้ดังนี้

ยุทธศาสตร์	โครงการ	การก่องหน้ผู้กัพัน/ ลงนามในสัญญา	โครงการ	การเบิกจ่ายงบประมาณ
ด้านการบริหารราชการให้มีประสิทธิภาพและคุณภาพ	๒	๒๓๒,๒๒๐.๐๐	๒	๒๓๒,๒๒๐.๐๐
ด้านสาธารณสุข	๑๐	๒๐๗,๘๑๐.๐๐	๑๐	๒๐๗,๘๑๐.๐๐
ด้านการศึกษา ศาสนาและวัฒนธรรม	๑๐	๓,๑๐๙,๗๑๔.๔๘	๑๐	๓,๑๐๙,๗๑๔.๔๘
ด้านสวัสดิการสังคมและพัฒนาคุณภาพชีวิต	๖	๑๖,๒๔๕,๐๐๐.๐๐	๖	๑๖,๒๔๕,๐๐๐.๐๐
ด้านเศรษฐกิจ พาณิชยกรรม และอุตสาหกรรม	-	-	-	-
ด้านเกษตรกรรม เกษตรอินทรีย์	๑	๒๓,๗๗๐.๐๐	๑	๒๓,๗๗๐.๐๐
ด้านกีฬาและนันทนาการ	๐	๐.๐๐	๐	๐.๐๐
ด้านทรัพยากรธรรมชาติและสิ่งแวดล้อม	๔	๑๒๕,๐๐๐.๐๐	๔	๑๒๕,๐๐๐.๐๐
ด้านโครงสร้างพื้นฐาน	๔๔	๑๑,๔๑๘,๒๐๐.๐๐	๔๔	๑๑,๔๑๘,๒๐๐.๐๐
ด้านความมั่นคงปลอดภัยในชีวิตและทรัพย์สิน	๓	๑๐๐,๐๐๐.๐๐	๓	๑๐๐,๐๐๐.๐๐
รวม	๙๘	๓๒,๒๖๓,๙๙๒.๐๐	๙๘	๓๒,๒๖๓,๙๙๒.๐๐

รายละเอียดโครงการในข้อบัญญัติงบประมาณอบต.ห้วยยาง ที่มีการก่องหน้ผู้กัพัน/ลงนามในสัญญา มีดังนี้

	ยุทธศาสตร์	ชื่อโครงการตามแผน	งบตามข้อบัญญัติ/ เทศบัญญัติ	ลงนามสัญญา	เบิกจ่าย	ปัญหา/อุปสรรค
๑.	ด้านการบริหารราชการให้มีประสิทธิภาพและคุณภาพ	โครงการฝึกอบรมทัศนศึกษาดูงานของคณะผู้บริหาร สมาชิกสภาตำบล พนักงานส่วนตำบล ลูกจ้าง ผู้นำชุมชนและผู้สังเกตการณ์	๓๐๐,๐๐๐.๐๐	๒๐๘,๙๒๐.๐๐	๒๐๘,๙๒๐.๐๐	ไม่มี
๒.	ด้านการบริหารราชการให้มีประสิทธิภาพและคุณภาพ	โครงการพัฒนาท้องถิ่นร่วมใจกำจัดผักตบชวา ประชามิมีส่วนร่วม	๒๓,๓๐๐.๐๐	๒๓,๓๐๐.๐๐	๒๓,๓๐๐.๐๐	ไม่มี
๓.	ด้านเกษตรกรรม เกษตรอินทรีย์	โครงการรณรงค์ส่งเสริมการไถกลบตอซังข้าว	๓๐,๐๐๐.๐๐	๒๓,๗๗๐.๐๐	๒๓,๗๗๐.๐๐	ไม่มี
๔.	ด้านสาธารณสุข	อุดหนุนโครงการตามพระราชดำริด้านสาธารณสุข หมู่ที่ ๑ บ้านด่านช้าง	๒๐,๐๐๐.๐๐	๒๐,๐๐๐.๐๐	๒๐,๐๐๐.๐๐	สถานการณ์โควิด-๑๙
๕.	ด้านสาธารณสุข	อุดหนุนโครงการตามพระราชดำริด้านสาธารณสุข หมู่ที่ ๒ บ้านดอนกระชาย	๒๐,๐๐๐.๐๐	๒๐,๐๐๐.๐๐	๒๐,๐๐๐.๐๐	สถานการณ์โควิด-๑๙
๖.	ด้านสาธารณสุข	อุดหนุนโครงการตามพระราชดำริด้านสาธารณสุข หมู่ที่ ๓ บ้านห้วยยาง	๒๐,๐๐๐.๐๐	๒๐,๐๐๐.๐๐	๒๐,๐๐๐.๐๐	สถานการณ์โควิด-๑๙
๗.	ด้านสาธารณสุข	อุดหนุนโครงการตามพระราชดำริด้านสาธารณสุข หมู่ที่ ๖ บ้านดงบัง	๒๐,๐๐๐.๐๐	๒๐,๐๐๐.๐๐	๒๐,๐๐๐.๐๐	สถานการณ์โควิด-๑๙
๘.	ด้านสาธารณสุข	อุดหนุนโครงการตามพระราชดำริด้านสาธารณสุข หมู่ที่ ๗ บ้านแก้งิ้ว	๒๐,๐๐๐.๐๐	๒๐,๐๐๐.๐๐	๒๐,๐๐๐.๐๐	สถานการณ์โควิด-๑๙
๙.	ด้านสาธารณสุข	อุดหนุนโครงการตามพระราชดำริด้านสาธารณสุข หมู่ที่ ๘ บ้านบุไทย	๒๐,๐๐๐.๐๐	๒๐,๐๐๐.๐๐	๒๐,๐๐๐.๐๐	สถานการณ์โควิด-๑๙

๑๐.	ด้านการสาธารณสุข	อุดหนุนโครงการตามพระราชดำริด้านสาธารณสุข หมู่ที่ ๙ บ้านหนองหญ้าปล้อง	๒๐,๐๐๐.๐๐	๒๐,๐๐๐.๐๐	๒๐,๐๐๐.๐๐	สถานการณ์โควิด-๑๙
๑๑.	ด้านการสาธารณสุข	อุดหนุนโครงการตามพระราชดำริด้านสาธารณสุข หมู่ที่ ๑๐ บ้านสระไผ่	๒๐,๐๐๐.๐๐	๒๐,๐๐๐.๐๐	๒๐,๐๐๐.๐๐	สถานการณ์โควิด-๑๙
๑๒.	ด้านการสาธารณสุข	อุดหนุนโครงการตามพระราชดำริด้านสาธารณสุข หมู่ที่ ๑๒ บ้านหนองไผ่งาม	๒๐,๐๐๐.๐๐	๒๐,๐๐๐.๐๐	๒๐,๐๐๐.๐๐	สถานการณ์โควิด-๑๙
๑๓.	ด้านการสาธารณสุข	โครงการอบรมและให้ความรู้เรื่องการป้องกันและควบคุมโรคไข้เลือดออก	๓๐,๐๐๐.๐๐	๒๗,๘๑๐.๐๐	๒๗,๘๑๐.๐๐	สถานการณ์โควิด-๑๙
๑๔.	ด้านการศึกษา ศาสนา และวัฒนธรรม	โครงการสนับสนุนค่าใช้จ่ายการบริหารสถานศึกษา (ค่าอาหารกลางวัน)	๒๒๑,๕๐๐.๐๐	๒๑๑,๘๐๐.๐๐	๒๑๑,๘๐๐.๐๐	ไม่มี
๑๕.	ด้านการศึกษา ศาสนา และวัฒนธรรม	ค่าอาหารเสริม (นม) (ยกเล็ก)	๑,๑๒๖,๓๙๒.๐๐	๘๔๕,๕๘๔.๔๘	๘๔๕,๕๘๔.๔๘	ไม่มี
๑๖.	ด้านการศึกษา ศาสนา และวัฒนธรรม	โครงการสนับสนุนค่าใช้จ่ายการบริหารสถานศึกษา (ค่าหนังสือเรียน ค่าอุปกรณ์การเรียน ค่าเครื่องแบบนักเรียน)	๓๓๓,๙๐๐.๐๐	๓๐,๕๑๐.๐๐	๓๐,๕๑๐.๐๐	ไม่มี
๑๗.	ด้านการศึกษา ศาสนา และวัฒนธรรม	โครงการสนับสนุนค่าใช้จ่ายการบริหารสถานศึกษา (ค่าจัดการเรียนการสอน)	๗๔,๘๐๐.๐๐	๗๑,๔๐๐.๐๐	๗๑,๔๐๐.๐๐	สถานการณ์โควิด-๑๙
๑๘.	ด้านการศึกษา ศาสนา และวัฒนธรรม	อุดหนุนโครงการอาหารกลางวัน โรงเรียนบ้านด่านช้าง	๔๐๔,๐๐๐.๐๐	๓๙๔,๔๒๐.๐๐	๓๙๔,๔๒๐.๐๐	สถานการณ์โควิด-๑๙
๑๙.	ด้านการศึกษา ศาสนา และวัฒนธรรม	อุดหนุนโครงการอาหารกลางวัน โรงเรียนบ้านห้วยยาง	๒๓๐,๐๐๐.๐๐	๒๓๐,๐๐๐.๐๐	๒๓๐,๐๐๐.๐๐	สถานการณ์โควิด-๑๙
๒๐.	ด้านการศึกษา ศาสนา และวัฒนธรรม	อุดหนุนโครงการอาหารกลางวัน โรงเรียนบ้านขามเตี้ย	๔๔๐,๐๐๐.๐๐	๔๔๐,๐๐๐.๐๐	๔๔๐,๐๐๐.๐๐	สถานการณ์โควิด-๑๙
๒๑.	ด้านการศึกษา ศาสนา และวัฒนธรรม	อุดหนุนโครงการอาหารกลางวัน โรงเรียนบ้านดงบัง	๔๑๔,๐๐๐.๐๐	๔๑๔,๐๐๐.๐๐	๔๑๔,๐๐๐.๐๐	สถานการณ์โควิด-๑๙
๒๒.	ด้านการศึกษา ศาสนา และวัฒนธรรม	อุดหนุนโครงการอาหารกลางวัน โรงเรียนบ้านเก่าจิว	๒๑๘,๐๐๐.๐๐	๒๑๘,๐๐๐.๐๐	๒๑๘,๐๐๐.๐๐	สถานการณ์โควิด-๑๙
๒๓.	ด้านการศึกษา ศาสนา และวัฒนธรรม	อุดหนุนโครงการอาหารกลางวัน โรงเรียนบ้านหนองหญ้าปล้อง	๒๕๕,๐๐๐.๐๐	๒๕๕,๐๐๐.๐๐	๒๕๕,๐๐๐.๐๐	สถานการณ์โควิด-๑๙
๒๔.	ด้านโครงสร้างพื้นฐาน	โครงการก่อสร้างถนน คอนกรีตเสริมเหล็กบ้านดอนกระชาย หมู่ที่ ๒(สายบ้านดอนกระชาย-บ้านเพ็ญไชย์)	๓๓๑,๒๐๐.๐๐	๓๓๑,๒๐๐.๐๐	๓๓๑,๒๐๐.๐๐	ไม่มี
๒๕.	ด้านโครงสร้างพื้นฐาน	โครงการขยายท่อเมนระบบประปา หมู่บ้าน บ้านด่านช้าง หมู่ที่ ๑	๔๓๙,๓๐๐.๐๐	๔๓๙,๓๐๐.๐๐	๔๓๙,๓๐๐.๐๐	ไม่มี
๒๖.	ด้านโครงสร้างพื้นฐาน	โครงการก่อสร้างถนนคอนกรีตเสริมเหล็ก บ้านเก่าจิว หมู่ที่ ๗ สายทางเข้าวัดเก่าจิว	๔๙๘,๗๐๐.๐๐	๔๙๘,๗๐๐.๐๐	๔๙๘,๗๐๐.๐๐	ไม่มี
๒๗.	ด้านโครงสร้างพื้นฐาน	โครงการก่อสร้างหอดึงสูงแซมแปญและติดตั้งระบบไฟฟ้าพลังงานแสงอาทิตย์ (โซลาร์เซลล์) ระบบประปาหมู่บ้าน บ้านบุไทย หมู่ที่ ๘	๔๙๘,๔๐๐.๐๐	๔๙๘,๔๐๐.๐๐	๔๙๘,๔๐๐.๐๐	ไม่มี
๒๘.	ด้านโครงสร้างพื้นฐาน	ปรับปรุงซ่อมแซมถนนคอนกรีตเสริมเหล็ก บ้านหนองหญ้าปล้อง หมู่ที่ ๙ จากบ้านนางพา สุริยะ-ถนนลาดยาง (หน้าโรงเรียน)	๔๙๘,๓๐๐.๐๐	๔๙๘,๓๐๐.๐๐	๔๙๘,๓๐๐.๐๐	ไม่มี

๒๙	ด้านโครงสร้างพื้นฐาน	โครงการขยายท่อเมนระบบประปา หมู่บ้าน บ้านดงสว่าง หมู่ที่ ๑๑	๔๔๘,๑๐๐.๐๐	๔๔๘,๑๐๐.๐๐	๔๔๘,๑๐๐.๐๐	ไม่มี
๓๐	ด้านโครงสร้างพื้นฐาน	โครงการก่อสร้างถนนคอนกรีตเสริมเหล็ก สายบ้านห้วยศรีอ-บ้านดงสว่าง	๔๔๘,๗๐๐.๐๐	๔๔๘,๗๐๐.๐๐	๔๔๘,๗๐๐.๐๐	ไม่มี
๓๑	ด้านโครงสร้างพื้นฐาน	โครงการก่อสร้างถนนคอนกรีตเสริมเหล็ก บ้านหนองไผ่งาม หมู่ที่ ๑๒ สายบ้านนางบัวรอง จันทรทะเลนท์-บ้านนางสุดใจ การถาง	๔๔๘,๗๐๐.๐๐	๔๔๘,๗๐๐.๐๐	๔๔๘,๗๐๐.๐๐	ไม่มี
๓๒	ด้านโครงสร้างพื้นฐาน	โครงการขุดลอกสระเก็บน้ำหนองกระพุ่ม หมู่ที่ ๒ บ้านดอนกระชาย	๑๙๒,๑๐๐.๐๐	๑๙๒,๑๐๐.๐๐	๑๙๒,๑๐๐.๐๐	ไม่มี
๓๓	ด้านโครงสร้างพื้นฐาน	ปรับปรุงซ่อมแซมถนนคอนกรีตเสริมเหล็ก บ้านดงบัง หมู่ที่ ๖ สายหน้าวัดบ้านดงบัง	๔๔๕,๓๐๐.๐๐	๔๔๕,๓๐๐.๐๐	๔๔๕,๓๐๐.๐๐	ไม่มี
๓๔	ด้านโครงสร้างพื้นฐาน	ปรับปรุงซ่อมแซมถนนคอนกรีตเสริมเหล็ก บ้านสระไผ่ หมู่ที่ ๑๐(ด้านทิศเหนือ)	๒๙๙,๑๐๐.๐๐	๒๙๙,๑๐๐.๐๐	๒๙๙,๑๐๐.๐๐	ไม่มี
๓๕	ด้านโครงสร้างพื้นฐาน	ปรับปรุงซ่อมแซมถนนคอนกรีตเสริมเหล็ก บ้านสระไผ่ หมู่ที่ ๑๐(ด้านทิศใต้)	๑๙๙,๑๐๐.๐๐	๑๙๙,๑๐๐.๐๐	๑๙๙,๑๐๐.๐๐	ไม่มี
๓๖	ด้านความมั่นคงปลอดภัยในชีวิตและทรัพย์สิน	โครงการอบรมรณรงค์ป้องกันปราบปรามยาเสพติด (เสนอโดยประชาคม ม.๑ -๑๒)	๓๐,๐๐๐.๐๐	๐๐.๐๐	๐๐.๐๐	ไม่ได้ดำเนินการเนื่องจากสถานการณ์โควิด-๑๙
๓๗	ด้านความมั่นคงปลอดภัยในชีวิตและทรัพย์สิน	โครงการตั้งจุดตรวจและบริการประชาชนลดอุบัติเหตุในช่วงเทศกาลปีใหม่ และเทศกาลสงกรานต์ (เสนอโดยประชาคม ม.๑,๑๒)	๖๐,๐๐๐.๐๐	๖๐,๐๐๐.๐๐	๖๐,๐๐๐.๐๐	ไม่มี
๓๘	ด้านความมั่นคงปลอดภัยในชีวิตและทรัพย์สิน	โครงการวันอปพร. ๒๒ มีนาคม (เสนอโดยประชาคม ม.๑ - ๑๒)	๒๕,๐๐๐.๐๐	๐๐.๐๐	๐๐.๐๐	ไม่ได้ดำเนินการเนื่องจากสถานการณ์โควิด-๑๙
๓๙	ด้านความมั่นคงปลอดภัยในชีวิตและทรัพย์สิน	โครงการอุดหนุนศูนย์ปฏิบัติการร่วมในการช่วยเหลือประชาชนขององค์กรปกครองส่วนท้องถิ่น	๑๐๐,๐๐๐.๐๐	๐๐.๐๐	๐๐.๐๐	ไม่ได้ดำเนินการเนื่องจากสถานการณ์โควิด-๑๙

รายละเอียดโครงการเงินช่วยเหลือตามแผน ประจำปีงบประมาณ ๒๕๖๔

	ยุทธศาสตร์	ชื่อโครงการตามแผน	งบเงินสะสม	ลงนามสัญญา	เบิกจ่าย	ปัญหา/อุปสรรค
๑.	ด้านโครงสร้างพื้นฐาน	โครงการซ่อมแซมถนนคอนกรีตเสริมเหล็กภายในหมู่บ้าน บ้านด่านช้าง หมู่ที่ ๑ จากหน้าบ้าน นางอภิญา เกษนอก ถึง หน้าบ้านนางพูนศรี เมิกสว่าง	๓๓๒,๘๐๐.๐๐	๓๓๒,๘๐๐.๐๐	๓๓๒,๘๐๐.๐๐	ไม่มี
๒.	ด้านโครงสร้างพื้นฐาน	โครงการปรับปรุงถนนดินสายบ้านดอนกระชาย ถึง ลำห้วยใหญ่ บ้านดอนกระชาย หมู่ที่ ๒ ถนนดินสายบ้านดอนกระชาย ถึง ลำห้วยใหญ่	๒๕๐,๑๐๐.๐๐	๒๕๐,๑๐๐.๐๐	๒๕๐,๑๐๐.๐๐	ไม่มี
๓.	ด้านโครงสร้างพื้นฐาน	โครงการปรับปรุงถนนลูกรังสายบ้านห้วยยาง หมู่ที่ ๓ ถึง บ้านดอนกระชาย หมู่ที่ ๒ ถนนดินสายถนนลูกรังสายบ้านห้วยยาง หมู่ที่ ๓ ถึง บ้านดอนกระชาย หมู่ที่ ๒	๔๙๙,๔๐๐.๐๐	๔๙๙,๔๐๐.๐๐	๔๙๙,๔๐๐.๐๐	ไม่มี

๔.	ด้านโครงสร้างพื้นฐาน	โครงการซ่อมแซมถนนคอนกรีตเสริมเหล็กภายในหมู่บ้าน บ้านขามเตี้ย หมู่ที่ ๔ จากหน้าบ้านนายจันดี กองทุ่งมน ถึง หน้าบ้านนายสุข จอดนอก	๒๑๐,๒๐๐.๐๐	๒๑๐,๒๐๐.๐๐	๒๑๐,๒๐๐.๐๐	ไม่มี
๕.	ด้านโครงสร้างพื้นฐาน	โครงการซ่อมแซมถนนคอนกรีตเสริมเหล็กภายในหมู่บ้าน บ้านขามเตี้ย หมู่ที่ ๔ จากหน้าบ้านนางสุบรรณ เป้ากระโทก ถึง ถนน คสล. สายรอบหมู่บ้านด้านทิศเหนือ	๑๒๙,๖๐๐.๐๐	๑๒๙,๖๐๐.๐๐	๑๒๙,๖๐๐.๐๐	ไม่มี
๖	ด้านโครงสร้างพื้นฐาน	โครงการซ่อมแซมถนนหินคลุก บ้านห้วยคร้อ หมู่ที่ ๕ ถนนสายศาลปู่ตา ถึง นานายงยุทธ มีทอง	๓๗๖,๕๐๐.๐๐	๓๗๖,๕๐๐.๐๐	๓๗๖,๕๐๐.๐๐	ไม่มี

รายละเอียดโครงการเงินช่วยเหลือประจําปีงบประมาณ ๒๕๖๔

	ยุทธศาสตร์	ชื่อโครงการตามแผน	งบเงินสะสม	ลงนามสัญญา	เบิกจ่าย	ปัญหา/อุปสรรค
๗	ด้านโครงสร้างพื้นฐาน	โครงการปรับปรุงถนนลูกรังจากสิ้นสุดถนนคอนกรีตเสริมเหล็กสายรอบหมู่บ้านด้านทิศตะวันตก หมู่ที่ ๖ สายรอบหมู่บ้านด้านทิศตะวันตก ถึง อ่างเก็บน้ำตลุกหิน	๓๓๙,๙๐๐.๐๐	๓๓๙,๙๐๐.๐๐	๓๓๙,๙๐๐.๐๐	ไม่มี
๘.	ด้านโครงสร้างพื้นฐาน	โครงการปรับปรุงท่อระบายน้ำ ถนนทางข้ามลำห้วยยาง หน้าวัดบ้านเก่าจิวบ้านเก่าจิว หมู่ที่ ๗	๓๙๙,๘๐๐.๐๐	๓๙๙,๘๐๐.๐๐	๓๙๙,๘๐๐.๐๐	ไม่มี
๙.	ด้านโครงสร้างพื้นฐาน	โครงการซ่อมแซมถนนคอนกรีตเสริมเหล็กภายในหมู่บ้าน บ้านบุไทย หมู่ที่ ๘ จากหน้าวัดคริสต์ ถึง ถนนลาดยาง	๓๓๘,๕๐๐.๐๐	๓๓๘,๕๐๐.๐๐	๓๓๘,๕๐๐.๐๐	ไม่มี
๑๐.	ด้านโครงสร้างพื้นฐาน	โครงการปรับปรุงท่อเมนระบบประปาหมู่บ้าน บ้านหนองหญ้าปล้อง หมู่ที่ ๙	๓๔๐,๔๐๐.๐๐	๓๔๐,๔๐๐.๐๐	๓๔๐,๔๐๐.๐๐	ไม่มี
๑๑.	ด้านโครงสร้างพื้นฐาน	โครงการซ่อมแซมถนนหินคลุก บ้านสระไผ่ หมู่ที่ ๑๐ ถนนสายบ้านสระไผ่ หมู่ที่ ๑๐ ถึง บ้านหนองหญ้าปล้อง หมู่ที่ ๙	๓๓๙,๙๐๐.๐๐	๓๓๙,๙๐๐.๐๐	๓๓๙,๙๐๐.๐๐	ไม่มี
๑๒	ด้านโครงสร้างพื้นฐาน	โครงการซ่อมแซมถนนคอนกรีตเสริมเหล็กภายในหมู่บ้าน บ้านดงสว่าง หมู่ที่ ๑๑ จากหน้าบ้านนายอุดม กลางไชย ถึง หน้าบ้านนางเดือนแรม นนุศาสตร์	๑๕๗,๐๐๐.๐๐	๑๕๗,๐๐๐.๐๐	๑๕๗,๐๐๐.๐๐	ไม่มี
๑๓	ด้านโครงสร้างพื้นฐาน	โครงการซ่อมแซมถนนคอนกรีตเสริมเหล็กภายในหมู่บ้าน บ้านดงสว่าง หมู่ที่ ๑๑ จากหน้าบ้านนายอุดม วงศ์อินจันทร์	๕๖,๐๐๐.๐๐	๕๖,๐๐๐.๐๐	๕๖,๐๐๐.๐๐	ไม่มี
๑๔	ด้านโครงสร้างพื้นฐาน	โครงการซ่อมแซมถนนคอนกรีตเสริมเหล็กภายในหมู่บ้าน บ้านดงสว่าง หมู่ที่ ๑๑ จากหน้าบ้านนายอุดม วงศ์อินจันทร์ ถึง ถนนสายกลางหมู่บ้านบ้านดงบัง หมู่ที่ ๖	๑๓๘,๒๐๐.๐๐	๑๓๘,๒๐๐.๐๐	๑๓๘,๒๐๐.๐๐	ไม่มี
๑๕	ด้านโครงสร้างพื้นฐาน	โครงการซ่อมแซมถนนคอนกรีตเสริมเหล็กภายในหมู่บ้าน บ้านดงสว่าง หมู่	๑๓๘,๒๐๐.๐๐	๑๓๘,๒๐๐.๐๐	๑๓๘,๒๐๐.๐๐	ไม่มี

		ที่ ๑๑ จากหน้าบ้านนายอุดม วงศ์อินจันทร์ ถึง ถนนสายกลางหมู่บ้าน บ้านดงบัง หมู่ที่ ๖				
๑๖	ด้านโครงสร้างพื้นฐาน	โครงการซ่อมแซมถนนคอนกรีตเสริมเหล็กภายในหมู่บ้าน บ้านหนองไผ่งาม หมู่ที่ ๑๒ จากถนนลาดยางนานิคมหนองยาว ถึง หน้าบ้านนางสมบัติ จุลนาค	๓๖๓,๘๐๐.๐๐	๓๖๓,๘๐๐.๐๐	๓๖๓,๘๐๐.๐๐	ไม่มี

รายละเอียดโครงการโอนตั้งจ่ายเป็นรายการใหม่ ประจำปีงบประมาณ ๒๕๖๔

	ยุทธศาสตร์	ชื่อโครงการตามแผน	โอนตั้งจ่ายเป็นรายการใหม่	ลงนามสัญญา	เบิกจ่าย	ปัญหา/อุปสรรค
๑	ด้านโครงสร้างพื้นฐาน	โครงการก่อสร้างถนนหินคลุก หมู่ที่ ๒ บ้านดอนกระชาย(บ้านดอนกระชาย-บ้านห้วยยาง	๑๘๗,๘๐๐.๐๐	๑๘๗,๘๐๐.๐๐	๑๘๗,๘๐๐.๐๐	ไม่มี
๒	ด้านโครงสร้างพื้นฐาน	โครงการก่อสร้างถนนหินคลุก หมู่ที่ ๔ บ้านขามเตี้ย(นานายทอง ดงเทียมศรี-นานายสุพัฒน์ สวาสดี	๔๒,๓๐๐.๐๐	๔๒,๓๐๐.๐๐	๔๒,๓๐๐.๐๐	ไม่มี
๓	ด้านโครงสร้างพื้นฐาน	โครงการก่อสร้างถนนหินคลุก หมู่ที่ ๓ บ้านห้วยยาง(บ้านห้วยยาง-ลาดยางนานิคมหนองยาว	๑๘๗,๘๐๐.๐๐	๑๘๗,๘๐๐.๐๐	๑๘๗,๘๐๐.๐๐	ไม่มี
๔	ด้านโครงสร้างพื้นฐาน	โครงการก่อสร้างถนนหินคลุก หมู่ที่ ๑ บ้านด่านช้าง(ข้างโรงเรียน-ลำห้วยใหญ่	๑๘๓,๖๐๐.๐๐	๑๘๓,๖๐๐.๐๐	๑๘๓,๖๐๐.๐๐	ไม่มี
๕	ด้านโครงสร้างพื้นฐาน	โครงการก่อสร้างถนนคอนกรีตเสริมเหล็ก บ้านหนองไผ่งาม หมู่ที่ ๑๒(บ้านนางบัวรอง-บ้านนางสุดใจ การถาง	๒๓๔,๓๐๐.๐๐	๒๓๔,๓๐๐.๐๐	๒๓๔,๓๐๐.๐๐	ไม่มี
๖	ด้านโครงสร้างพื้นฐาน	โครงการก่อสร้างถนนหินคลุก หมู่ที่ ๔ บ้านขามเตี้ย(ข้างโรงเรียนบ้านขามเตี้ย-แยกบ้านโนนประดู่	๑๖๙,๕๐๐.๐๐	๑๖๙,๕๐๐.๐๐	๑๖๙,๕๐๐.๐๐	ไม่มี
๗	ด้านโครงสร้างพื้นฐาน	โครงการก่อสร้างถนนหินคลุก หมู่ที่ ๕ บ้านห้วยคร้อ(ห้วยคร้อ-บ้านสระครก	๗๐,๖๐๐.๐๐	๗๐,๖๐๐.๐๐	๗๐,๖๐๐.๐๐	ไม่มี
๘	ด้านโครงสร้างพื้นฐาน	โครงการก่อสร้างถนนหินคลุก หมู่ที่ ๑๐ บ้านสระไผ่(ทางแยกสระไผ่-โคกป่าช้า	๑๒๗,๑๐๐.๐๐	๑๒๗,๑๐๐.๐๐	๑๒๗,๑๐๐.๐๐	ไม่มี
๙	ด้านโครงสร้างพื้นฐาน	โครงการก่อสร้างถนนหินคลุก หมู่ที่ ๕(บ้านห้วยคร้อ-บ้านดงสว่าง	๑๖๙,๕๐๐.๐๐	๑๖๙,๕๐๐.๐๐	๑๖๙,๕๐๐.๐๐	ไม่มี
๑๐	ด้านโครงสร้างพื้นฐาน	โครงการก่อสร้างถนนหินคลุก หมู่ที่ ๗ บ้านเก่าจั่ว(บ้านเก่าจั่ว-บ้านห้วยคร้อ	๑๘๗,๘๐๐.๐๐	๑๘๗,๘๐๐.๐๐	๑๘๗,๘๐๐.๐๐	ไม่มี
๑๑	ด้านโครงสร้างพื้นฐาน	โครงการซ่อมแซมถนนคอนกรีตเสริมเหล็ก หมู่ที่ ๘ บ้านบุไทย(หน้าวัดคริสต์-เชื่อมลาดยาง	๒๐๐,๑๐๐.๐๐	๒๐๐,๑๐๐.๐๐	๒๐๐,๑๐๐.๐๐	ไม่มี
๑๒	ด้านโครงสร้างพื้นฐาน	โครงการก่อสร้างถนนหินคลุก หมู่ที่ ๙ บ้านหนองหญ้าปล้อง(หนองหญ้าปล้อง-สระไผ่	๑๔๖,๐๐๐.๐๐	๑๔๖,๐๐๐.๐๐	๑๔๖,๐๐๐.๐๐	ไม่มี
๑๓	ด้านโครงสร้างพื้นฐาน	โครงการก่อสร้างถนนหินคลุก หมู่ที่ ๑๑ บ้านดงสว่าง(คลองส่งน้ำ-แยกหอดถึงประปาหมู่ ๔	๓๕๓,๒๐๐.๐๐	๓๕๓,๒๐๐.๐๐	๓๕๓,๒๐๐.๐๐	ไม่มี
๑๔	ด้านโครงสร้างพื้นฐาน	โครงการก่อสร้างถนนหินคลุก หมู่ที่ ๖(สายหลังโรงเรียนบ้านดงบัง	๑๘๗,๘๐๐.๐๐	๑๘๗,๘๐๐.๐๐	๑๘๗,๘๐๐.๐๐	ไม่มี

รายละเอียดโครงการที่ไม่ได้ดำเนินการ ประจำปีงบประมาณ ๒๕๖๔

	ยุทธศาสตร์	ชื่อโครงการตามแผน	งบตามข้อบัญญัติ/ เทศบัญญัติ	ลงนามสัญญา	เบิกจ่าย	ปัญหา/อุปสรรค
๑	ด้านการบริหารราชการ ให้มีประสิทธิภาพและ คุณภาพ	โครงการจัดทำแผนพัฒนาท้องถิ่น	๓๐,๐๐๐.๐๐	๐.๐๐	๐.๐๐	เนื่องจากเกิดการแพร่ ระบาดของโรคติดเชื้อโควิด๑๙
๒	ด้านการบริหารราชการ ให้มีประสิทธิภาพและ คุณภาพ	โครงการสนับสนุนการจัดการเลือกตั้ง ทั่วไป	๒๐๐,๐๐๐.๐๐	๐.๐๐	๐.๐๐	เนื่องจากเกิดการแพร่ ระบาดของโรคติดเชื้อโควิด๑๙
๓	ด้านการบริหารราชการ ให้มีประสิทธิภาพและ คุณภาพ	โครงการอบรมกฎหมายชาวบ้าน	๓๐,๐๐๐.๐๐	๐.๐๐	๐.๐๐	เนื่องจากเกิดการแพร่ ระบาดของโรคติดเชื้อโควิด๑๙
๔	ด้านการบริหารราชการ ให้มีประสิทธิภาพและ คุณภาพ	โครงการอบรมคุณธรรมจริยธรรมและ พัฒนาบุคลากรองค์การบริหารส่วน ตำบลห้วยยาง	๓๐,๐๐๐.๐๐	๐.๐๐	๐.๐๐	เนื่องจากเกิดการแพร่ ระบาดของโรคติดเชื้อโควิด๑๙
๕	ด้านการบริหารราชการ ให้มีประสิทธิภาพและ คุณภาพ	โครงการอบรมเสริมสร้างการมีส่วนร่วม ในระบอบประชาธิปไตยประชาชน ตำบลห้วยยาง	๓๐,๐๐๐.๐๐	๐.๐๐	๐.๐๐	เนื่องจากเกิดการแพร่ ระบาดของโรคติดเชื้อโควิด๑๙
๖	ด้านการบริหารราชการ ให้มีประสิทธิภาพและ คุณภาพ	โครงการวัน อปพร.	๒๐,๐๐๐.๐๐	๐.๐๐	๐.๐๐	เนื่องจากเกิดการแพร่ ระบาดของโรคติดเชื้อโควิด๑๙
๗	ด้านสาธารณสุข	อุดหนุนโครงการตามพระราชดำริด้าน สาธารณสุข หมู่ที่ ๔ บ้านด่านช้าง	๒๐,๐๐๐.๐๐	๐.๐๐	๐.๐๐	เนื่องจากเกิดการแพร่ ระบาดของโรคติดเชื้อโควิด๑๙
๘	ด้านสาธารณสุข	อุดหนุนโครงการตามพระราชดำริด้าน สาธารณสุข หมู่ที่ ๕บ้านด่านช้าง	๒๐,๐๐๐.๐๐	๐.๐๐	๐.๐๐	เนื่องจากเกิดการแพร่ ระบาดของโรคติดเชื้อโควิด๑๙
๙	ด้านสาธารณสุข	อุดหนุนโครงการตามพระราชดำริด้าน สาธารณสุข หมู่ที่ ๗ บ้านด่านช้าง	๒๐,๐๐๐.๐๐	๐.๐๐	๐.๐๐	เนื่องจากเกิดการแพร่ ระบาดของโรคติดเชื้อโควิด๑๙
๑๐	ด้านสาธารณสุข	อุดหนุนโครงการตามพระราชดำริด้าน สาธารณสุข หมู่ที่ ๙ บ้านด่านช้าง	๒๐,๐๐๐.๐๐	๐.๐๐	๐.๐๐	เนื่องจากเกิดการแพร่ ระบาดของโรคติดเชื้อโควิด๑๙
๑๑	ด้านสาธารณสุข	อุดหนุนโครงการตามพระราชดำริด้าน สาธารณสุข หมู่ที่ ๑๑ บ้านด่านช้าง	๒๐,๐๐๐.๐๐	๐.๐๐	๐.๐๐	เนื่องจากเกิดการแพร่ ระบาดของโรคติดเชื้อโควิด๑๙
๑๒	ด้านสาธารณสุข	โครงการรณรงค์และส่งเสริมการคัดแยก ขยะที่ต้นทาง	๓๐,๐๐๐.๐๐	๐.๐๐	๐.๐๐	เนื่องจากเกิดการแพร่ ระบาดของโรคติดเชื้อโควิด๑๙
๑๓	ด้านการศึกษา ศาสนา และวัฒนธรรม	โครงการพัฒนาศักยภาพสภาเด็กและ เยาวชนตำบลห้วยยาง	๓๐,๐๐๐.๐๐	๐.๐๐	๐.๐๐	เนื่องจากเกิดการแพร่ ระบาดของโรคติดเชื้อโควิด๑๙

รายละเอียดโครงการที่ไม่ได้ดำเนินการ ประจำปีงบประมาณ ๒๕๖๔

	ยุทธศาสตร์	ชื่อโครงการตามแผน	งบตามข้อบัญญัติ/ เทศบัญญัติ	ลงนามสัญญา	เบิกจ่าย	ปัญหา/อุปสรรค
๑๔	ด้านการศึกษา ศาสนา และวัฒนธรรม	โครงการทัศนศึกษาศูนย์พัฒนาเด็กเล็ก	๒๐,๐๐๐.๐๐	๐.๐๐	๐.๐๐	เนื่องจากเกิดการแพร่ ระบาดของโรคติดเชื้อโควิด๑๙
๑๕	ด้านการศึกษา ศาสนา และวัฒนธรรม	โครงการจัดการแข่งขันกีฬาประชาชน ตำบลห้วยยาง	๑๕๐,๐๐๐.๐๐	๐.๐๐	๐.๐๐	เนื่องจากเกิดการแพร่ ระบาดของโรคติดเชื้อโควิด๑๙
๑๖	ด้านการศึกษา ศาสนา และวัฒนธรรม	โครงการประเพณีบัวไหม-บัวใหญ่	๑๐๐,๐๐๐.๐๐	๐.๐๐	๐.๐๐	เนื่องจากเกิดการแพร่ ระบาดของโรคติดเชื้อโควิด๑๙

รายงานสรุปผลการดำเนินงาน ปี ๒๕๖๔
 อบต.ห้วยยาง บัวใหญ่ จ.นครราชสีมา

ยุทธศาสตร์	แผนการดำเนินการทั้งหมด		อนุมัติงบประมาณ		ลงนามสัญญา		เบิกจ่าย	
	จำนวนโครงการ	งบประมาณ	จำนวนโครงการ	งบประมาณ	จำนวนโครงการ	งบประมาณ	จำนวนโครงการ	งบประมาณ
๑.ด้านการบริหารราชการให้มีประสิทธิภาพและคุณภาพ	๑๓	๑,๑๕๙,๐๐๐.๐๐	๙	๓๘๙,๒๐๐.๐๐	๒	๒๓๒,๒๒๐.๐๐	๒	๒๓๒,๒๒๐.๐๐
๒.ด้านการสาธารณสุข	๑๗	๔๔๐,๐๐๐.๐๐	๑๔	๒๓๐,๐๐๐.๐๐	๑๐	๒๐๗,๘๑๐.๐๐	๑๐	๒๐๗,๘๑๐.๐๐
๓.ด้านการศึกษา ศาสนา และวัฒนธรรม	๒๕	๔,๙๒๔,๐๐๐.๐๐	๑๓	๓,๔๑๖,๕๙๒.๐๐	๑๐	๓,๑๐๙,๗๑๔.๔๘	๑๐	๓,๑๐๙,๗๑๔.๔๘
๔.ด้านสวัสดิการสังคมและพัฒนาคุณภาพชีวิต	๑๐	๑๘,๕๖๐,๐๐๐.๐๐	๖	๑๖,๒๔๕,๐๐๐.๐๐	๖	๑๖,๒๔๕,๐๐๐.๐๐	๖	๑๖,๒๔๕,๐๐๐.๐๐
๕.ด้านเศรษฐกิจ พหุภูมิกรรรม และอุตสาหกรรม	๔	๓๘๐,๐๐๐.๐๐	-	-	-	-	-	-
๖.ด้านเกษตรกรรม เกษตรอินทรีย์	๔	๒๘๐,๐๐๐.๐๐	๒	๓๐,๐๐๐.๐๐	๑	๒๓,๗๗๐.๐๐	๑	๒๓,๗๗๐.๐๐
๗.ด้านกีฬาและนันทนาการ	๒	๒๐๐,๐๐๐.๐๐	๑	๒๐๐,๐๐๐.๐๐	๐	๐.๐๐	๐	๐.๐๐
๘.ด้านทรัพยากรธรรมชาติและสิ่งแวดล้อม	๙	๗๖๐,๐๐๐.๐๐	๕	๒๐๕,๐๐๐.๐๐	๔	๑๒๕,๐๐๐.๐๐	๔	๑๒๕,๐๐๐.๐๐
๙.ด้านโครงสร้างพื้นฐาน	๑๗๕	๑๘๒,๐๙๖,๑๒๐.๐๐	๔๔	๑๑,๔๑๘,๒๐๐.๐๐	๔๔	๑๑,๔๑๘,๒๐๐.๐๐	๔๔	๑๑,๔๑๘,๒๐๐.๐๐
๑๐.ด้านความมั่นคงปลอดภัยในชีวิตและทรัพย์สิน	๑๐	๖๑๐,๐๐๐.๐๐	๔	๑๓๐,๐๐๐.๐๐	๓	๑๐๐,๐๐๐.๐๐	๓	๑๐๐,๐๐๐.๐๐
รวม	๒๖๙	๒๐๙,๔๐๙,๑๒๐.๐๐	๙๘	๓๒,๒๖๓,๙๙๒.๐๐	๙๘	๓๒,๒๖๓,๙๙๒.๐๐	๙๘	๓๒,๒๖๓,๙๙๒.๐๐

๔.๔ ข้อเสนอแนะในการจัดทำแผนพัฒนาท้องถิ่นในอนาคต

(๑) ผลกระทบนำไปสู่ออนาคต

(๑.๑) ปัญหาสาธารณสุขต่างๆ ที่เกิดขึ้นในองค์กรปกครองส่วนท้องถิ่น อันได้แก่ ภัยแล้ง วาตะภัย น้ำท่วม อัคคีภัย ที่เกิดขึ้นและส่งผลกระทบต่อประชาชนในพื้นที่ เกิดความเสียหายทั้งชีวิตและทรัพย์สิน แนวทางการแก้ไข คือพิจารณาวางแผนการดำเนินการป้องกัน ก่อนเกิดเหตุ ระหว่างเกิดเหตุ หลังเกิดเหตุ บรรจุแผนงาน โครงการ กิจกรรม การให้ความช่วยเหลือต่างๆ จัดตั้งศูนย์ช่วยเหลือประชาชนขององค์กรปกครองส่วนท้องถิ่น เพื่อสามารถดำเนินการได้ทันท่วงที

(๑.๒) ปัญหาโรคระบาดที่เกิดจากคน เกิดจากสัตว์ ที่ส่งผลอันตราย หรือต่อชีวิตประชาชน และสัตว์ต่างๆ ในตำบล ซึ่งได้แก่ โรคติดเชื้อไวรัสโคโรนา ๒๐๑๙ (COVID-๑๙) โรคไข้หวัดใหญ่ ไข้หวัดนก โรคมือ เท้า ปาก ที่เกิดขึ้นกับเด็กๆ โรคพิษสุนัขบ้า แนวทางการแก้ไขปัญหา คือ ฝึกอบรม ประชาสัมพันธ์ รมรงค์ การป้องกัน ลงพื้นที่ระงับการเกิดโรคระบาด การทำลาย การรักษา

(๑.๓) ปัญหาประชาชนมีรายได้น้อย การศึกษาต่ำ ประชาชนในตำบลยังมีคนรายได้น้อย มีหนี้สินเยอะ ไม่เพียงพอในการดำรงชีวิต ค่าครองชีพสูง แนวทางการแก้ไขปัญหา ให้ความรู้เกี่ยวกับการประกอบอาชีพ สาธิตการประกอบอาชีพ ช่วยเหลือประชาชนซ่อมแซมบ้านคนจน ผู้มีรายได้น้อย ส่งเสริมด้าน

การศึกษาโดยการจัดบริการสาธารณสุขด้านการศึกษา การจัดตั้งศูนย์พัฒนาเด็กเล็ก สนับสนุนกิจกรรมต่างๆ ให้กับเด็กนักเรียน จ้างเด็กนักเรียนในช่วงปิดภาคเรียนเพื่อมีรายได้

(๑.๔) ปัญหายาเสพติดในตำบล ในพื้นที่ยังไม่พบว่ามีการค้ายาเสพติด และยังไม่พบรายงานว่ามีผู้ติดยาเสพติด แต่เพื่อเป็นการป้องกัน มีแนวทางการป้องกัน โดยการลงพื้นที่ค้นหา การรณรงค์ป้องกัน การให้ความรู้กับประชาชนได้ทราบถึงโทษของยาเสพติด

(๑.๕) ปัญหาการสัญจรไปมาของประชาชนในตำบล เนื่องจาก ในตำบลด้านโครงสร้างพื้นฐาน เส้นทางคมนาคมบางหมู่บ้านยังเป็น ถนนดิน ถนนลูกรัง ช่วงฤดูฝนถนนลื่น เป็นหลุมเป็นบ่อ เกิดปัญหาในการสัญจรไปมาของประชาชน เสี่ยงต่อการเกิดอุบัติเหตุ การคมนาคมล่าช้า แนวทางการแก้ไข จัดทำแผนงานโครงการก่อสร้างถนนในเส้นทางสำคัญ พิจารณาเสนอสนับสนุนจากหน่วยงานอื่น

(๒) ข้อสังเกต ข้อเสนอแนะ ผลจากการพัฒนา

(๒.๑) ข้อสังเกต จากการสำรวจข้อมูล การลงพื้นที่ในตำบล จะเห็นว่าประชาชนยังมีปัญหาที่จะต้องดำเนินการแก้ไขอยู่มาก ดังนี้ ด้านการศึกษา สาธารณสุข ความมั่นคงปลอดภัยในชีวิตและทรัพย์สิน การศาสนา ศิลปวัฒนธรรม ประเพณี กีฬา สถานที่ผ่อนหย่อนใจ สวัสดิการสังคม การเกษตร เศรษฐกิจ อุตสาหกรรม การพัฒนาอาชีพ เส้นทางคมนาคมขนส่ง/ไฟฟ้า/น้ำประปา/แหล่งน้ำเพื่ออุปโภค – บริโภค ด้านทรัพยากรและสิ่งแวดล้อม ขยะมูลฝอยและสิ่งปฏิกูล จากปัญหาด้านต่างๆ ประชาชนไม่สามารถแก้ไขปัญหาเองได้ จึงต้องเสนอให้องค์กรปกครองส่วนท้องถิ่นแก้ไข ทำให้มีการเสนอโครงการเข้ามาเป็นจำนวนมาก ซึ่งงบประมาณขององค์กรปกครองส่วนท้องถิ่นนั้นมีจำกัดไม่เพียงพอต่อการจัดการได้

(๒.๒) ข้อเสนอแนะ จากข้อสังเกตดังกล่าว มีข้อเสนอแนะในการแก้ไขปัญหาต่างๆ ดังนี้ ปัญหาต่างๆ ที่ถูกเสนอมายังองค์กรปกครองส่วนท้องถิ่น นั้น ควรนำมาพิจารณาจัดลำดับความสำคัญโดยประชาคมท้องถิ่น ซึ่งมีหลายภาคส่วน ประกอบไปด้วย คณะกรรมการพัฒนาขององค์กรปกครองส่วนท้องถิ่น สมาชิกสภาท้องถิ่น ผู้นำหมู่บ้าน ตัวแทนส่วนราชการ รัฐวิสาหกิจ หน่วยงานที่เกี่ยวข้อง ประชาชนทั่วไป ร่วมกันพิจารณาจัดลำดับความสำคัญของโครงการ และพิจารณาบรรจุเข้าแผนพัฒนาท้องถิ่นต่อไป กรณีโครงการที่เกินศักยภาพที่องค์กรปกครองส่วนท้องถิ่นเสนอขอรับการสนับสนุนจากหน่วยงานอื่น

(๒.๓) ผลจากการพัฒนา จากการพัฒนาที่ผ่านมาพบว่าองค์กรปกครองส่วนท้องถิ่นได้แก้ไข ปัญหาให้กับประชาชนได้ในหลายเรื่อง และครอบคลุมทุกด้าน มีผลการประเมินอยู่ในเกณฑ์ที่ดี ประชาชนมีความพึงพอใจ แต่ก็ยังมีปัญหาที่จะต้องแก้ไขต่อไป ไม่ว่าจะเป็นด้านสิ่งแวดล้อมที่ยังมีการเผาหญ้า อ้อย ตอข้าว ในช่วงเวลาเก็บเกี่ยว การเลี้ยงสัตว์ วัว ควาย หมู ที่ส่งกลิ่นเหม็นรำคาญ การพนันที่ยังมีในพื้นที่ เส้นทางคมนาคมยังไม่ครบ ผลจากการพัฒนาขององค์กรปกครองส่วนท้องถิ่นในปีที่ผ่านมา สรุปได้ดังนี้



ประกาศองค์การบริหารส่วนตำบลห้วยยาง
เรื่อง ใช้แผนพัฒนาท้องถิ่น (พ.ศ. ๒๕๖๖ - ๒๕๗๐)

เนื่องด้วย องค์การบริหารส่วนตำบลห้วยยาง ได้ดำเนินการจัดทำแผนพัฒนาท้องถิ่น (พ.ศ. ๒๕๖๖ - ๒๕๗๐) ตามพระราชบัญญัติสภาตำบลและองค์การบริหารส่วนตำบล พ.ศ.๒๕๓๗ แก้ไขเพิ่มเติมถึง (ฉบับที่ ๗) พ.ศ. ๒๕๖๒ มาตรา ๖๙/๑ พระราชบัญญัติกำหนดแผนและขั้นตอนการกระจายอำนาจให้แก่องค์กรปกครองส่วนท้องถิ่น พ.ศ. ๒๕๔๒ หมวด ๒ มาตรา ๑๖ (๑) ระเบียบกระทรวงมหาดไทย ว่าด้วยการจัดทำแผนพัฒนาขององค์กรปกครองส่วนท้องถิ่น พ.ศ. ๒๕๔๘ และที่แก้ไขเพิ่มเติมถึง (ฉบับที่ ๓) พ.ศ. ๒๕๖๑ ประกอบกับหนังสือกระทรวงมหาดไทย ด่วนที่สุด ที่ มท ๐๘๑๐.๓/ว ๗๔๖๗ ลงวันที่ ๑๔ ธันวาคม ๒๕๖๓ เรื่อง แนวทางการจัดทำแผนพัฒนาท้องถิ่น (พ.ศ. ๒๕๖๖ - ๒๕๗๐) ขององค์กรปกครองส่วนท้องถิ่น โดยนายกองค์การบริหารส่วนตำบลห้วยยาง ได้อนุมัติร่างแผนพัฒนาท้องถิ่น (พ.ศ. ๒๕๖๖ - ๒๕๗๐) วันที่ ๒๑ มีนาคม พ.ศ. ๒๕๖๕ เป็นที่เรียบร้อยแล้ว

ดังนั้น เพื่อให้เป็นไปตามระเบียบกระทรวงมหาดไทย ว่าด้วยการจัดทำแผนพัฒนาขององค์กรปกครองส่วนท้องถิ่น พ.ศ. ๒๕๔๘ หมวด ๕ ข้อ ๒๔ ข้อ ๒๕ และเพื่อให้การบริหารงานขององค์การบริหารส่วนตำบลห้วยยาง เป็นไปอย่างมีประสิทธิภาพ และสามารถนำแผนพัฒนาไปใช้ได้อย่างถูกต้อง รวมทั้งให้หน่วยงานที่เกี่ยวข้องและประชาชนทั่วไปได้รับทราบ องค์การบริหารส่วนตำบลห้วยยาง จึงประกาศใช้แผนพัฒนาท้องถิ่น (พ.ศ.๒๕๖๖ - ๒๕๗๐) ทั้งนี้ สามารถขอดูหรือสอบถามเพิ่มเติมได้ที่ศูนย์ข้อมูลข่าวสารขององค์การบริหารส่วนตำบลห้วยยาง ณ ที่ทำการองค์การบริหารส่วนตำบลห้วยยาง เลขที่ ๑๖๓ หมู่ที่ ๔ ตำบลห้วยยาง อำเภอบัวใหญ่ จังหวัดนครราชสีมา โทรศัพท์ ๐๔๔-๗๕๖๒๖๒

จึงประกาศให้ทราบโดยทั่วกัน

ประกาศ ณ วันที่ ๒๑ มีนาคม พ.ศ. ๒๕๖๕

(ลงชื่อ)

(นายประสาสน์ เกษนอก)

นายกองค์การบริหารส่วนตำบลห้วยยาง