

รายงานผลการติดตามและประเมินผลแผนพัฒนา ประจำปี
งบประมาณ พ.ศ. ๒๕๖๓
(ระหว่างเดือนตุลาคม ๒๕๖๒ – กันยายน พ.ศ. ๒๕๖๓)

ของ
องค์การบริหารส่วนตำบลห้วยยาง
อำเภอบัวใหญ่ จังหวัดนครราชสีมา

คณะกรรมการติดตามและประเมินผลแผนพัฒนาตำบลห้วยยาง

สารบัญ

เรื่อง

หน้า

ส่วนที่ ๑ บทนำ

ส่วนที่ ๒ สภาพทั่วไปและข้อมูลพื้นฐาน

ส่วนที่ ๓ ยุทธศาสตร์การพัฒนากองครักษ์ส่วนท้องถิ่น

ส่วนที่ ๔ สรุปรายงานผลการติดตามและประเมินผลแผนพัฒนา ปีงบประมาณ พ.ศ. ๒๕๖๓

- แบบการกำกับกำกับการจัดทำแผนพัฒนาท้องถิ่น (พ.ศ. ๒๕๖๑ - ๒๕๖๕)
- แบบประเมินผลการดำเนินงานขององค์การบริหารส่วนตำบลช่วยยงตามแผนงาน
 - (๑) การวางแผนพัฒนาท้องถิ่น (พ.ศ. ๒๕๖๑ - ๒๕๖๕)
 - (๒) สรุปรายงานผลการดำเนินการ ปีงบประมาณ พ.ศ. ๒๕๖๓
- สรุปผลการติดตามและประเมินผลโครงการ (จากข้อบัญญัติงบประมาณรายจ่าย และจากจ่ายขาดเงินสะสม ประจำปีงบประมาณ พ.ศ. ๒๕๖๓)

ส่วนที่ ๕ สรุปรายงานผลการติดตามและประเมินผลแผนพัฒนาท้องถิ่นตามแนวทางการพิจารณาการติดตามและประเมินผลยุทธศาสตร์และโครงการ เพื่อความสอดคล้องแผนพัฒนาท้องถิ่น (พ.ศ. ๒๕๖๑ - ๒๕๖๕) ประจำปีงบประมาณ พ.ศ. ๒๕๖๔
ข้อมูลจากระบบสารสนเทศการบริหารจัดการเพื่อการวางแผนและประเมินผลการใช้จ่ายงบประมาณขององค์การบริหารส่วนท้องถิ่น (E-plan : Electronic Plan)

ส่วนที่ ๖ ข้อเสนอแนะจากการติดตามและประเมินผลแผนพัฒนา

ภาคผนวก ประกาศ

ส่วนที่ ๑

บทนำ

เนื่องด้วยพระราชบัญญัติสภาตำบลและองค์การบริหารส่วนตำบล พ.ศ. ๒๕๓๗ ที่แก้ไขเพิ่มเติมถึง ฉบับที่ ๗ พ.ศ. ๒๕๖๒ และพระราชบัญญัติกำหนดแผนและขั้นตอนการกระจายอำนาจให้แก่องค์กรปกครองส่วนท้องถิ่น พ.ศ. ๒๕๔๒ ได้กำหนดให้องค์กรปกครองส่วนท้องถิ่นมีบทบาทและอำนาจหน้าที่ต่างๆ เพื่อประชาชนทั้งในด้านโครงสร้างพื้นฐาน ด้านงานส่งเสริมคุณภาพชีวิต ด้านการจัดระเบียบชุมชน/สังคม และการรักษาความสงบเรียบร้อย ด้านการวางแผน การส่งเสริมการลงทุนพาณิชยกรรม และการท่องเที่ยว ด้านการบริหารจัดการ การอนุรักษ์ทรัพยากรธรรมชาติและสิ่งแวดล้อม ด้านศิลปวัฒนธรรม จารีตประเพณี และภูมิปัญญาท้องถิ่น แม้ว่าองค์การปกครองส่วนท้องถิ่นจะมีอำนาจหน้าที่ แต่องค์กรปกครองส่วนท้องถิ่นส่วนใหญ่ยังคงมีทรัพยากรจำกัด ทั้งทรัพยากรบุคคล งบประมาณ และวัสดุอุปกรณ์ เพื่อให้การดำเนินงานขององค์กรเป็นไปอย่างมีประสิทธิภาพ และประสิทธิผลมีความโปร่งใส และเกิดประโยชน์สูงสุดแก่ท้องถิ่นของตน จึงกำหนดให้องค์กรปกครองส่วนท้องถิ่น มีหน้าที่จัดทำแผนพัฒนาท้องถิ่นของตนเอง โดยให้จัดทำตามระเบียบกระทรวงมหาดไทย ว่าด้วยการจัดทำแผนพัฒนาขององค์กรปกครองส่วนท้องถิ่น พ.ศ. ๒๕๔๘ และที่แก้ไขเพิ่มเติมถึง (ฉบับที่ ๓) พ.ศ. ๒๕๖๑ ทั้งนี้ แผนพัฒนาท้องถิ่นจะต้องสอดคล้องกับแผนพัฒนาจังหวัด ยุทธศาสตร์การพัฒนาขององค์กรปกครองส่วนท้องถิ่นในเขตจังหวัด แผนพัฒนาอำเภอ แผนพัฒนาตำบล แผนพัฒนาหมู่บ้านหรือแผนชุมชน อันมีลักษณะเป็นการกำหนดรายละเอียดแผนงาน จึงต้องมีการกำหนดยุทธศาสตร์การพัฒนาขององค์กรปกครองส่วนท้องถิ่นในเขตจังหวัดขึ้น ตามกระบวนการพิจารณาจากประชาคมท้องถิ่นระดับจังหวัด ร่วมกับคณะกรรมการพัฒนาองค์การบริหารส่วนจังหวัด คณะกรรมการประสานแผนพัฒนาท้องถิ่นระดับจังหวัด ผู้แทนองค์กรปกครองส่วนท้องถิ่นในเขตจังหวัด ร่วมกันจัดทำ ทบทวน หรือเปลี่ยนแปลงยุทธศาสตร์การพัฒนาขององค์กรปกครองส่วนท้องถิ่นในเขตจังหวัด เพื่อให้การจัดทำแผนพัฒนาขององค์กรปกครองส่วนท้องถิ่นเกิดประสิทธิภาพ ประสิทธิผล โดยนำยุทธศาสตร์การพัฒนาขององค์กรปกครองส่วนท้องถิ่นในเขตจังหวัดไปใช้เป็นแนวทางในการจัดทำแผนพัฒนาท้องถิ่นของตนเองได้ต่อไป และเพื่อให้สามารถบูรณาการกับแผนพัฒนาจังหวัด แผนปฏิบัติราชการประจำปีของจังหวัดและตอบสนองความต้องการของประชาชนอันจะนำไปสู่การจัดทำงบประมาณ ที่มีประสิทธิภาพในท้องถิ่นได้อย่างแท้จริง เป็นเครื่องมือในการพัฒนาท้องถิ่นให้เข้มแข็ง เกิดประโยชน์สูงสุดต่อประชาชนในท้องถิ่น

ดังนั้น องค์กรปกครองส่วนท้องถิ่น จึงต้องกำหนดยุทธศาสตร์การพัฒนาขององค์กรปกครองส่วนท้องถิ่นให้สอดคล้องยุทธศาสตร์การพัฒนาขององค์กรปกครองส่วนท้องถิ่นในเขตจังหวัด เพื่อนำไปสู่การบูรณาการร่วมกัน ให้เกิดความสอดคล้องกับแผนพัฒนาจังหวัด สามารถเชื่อมโยงไปสู่แผนพัฒนากลุ่มจังหวัด แผนพัฒนาภาค แผนพัฒนาเศรษฐกิจและสังคมแห่งชาติ ฉบับที่ ๑๒ แผนยุทธศาสตร์ชาติ ๒๐ ปี ไทยแลนด์ ๔.๐ และในการจัดทำแผนพัฒนาท้องถิ่น จึงจำเป็นต้องมีการกำหนดแผนพัฒนาที่สามารถตอบสนองต่อการทำงานเพื่อพัฒนาท้องถิ่นและสามารถบ่งชี้ความสำเร็จของแผนได้ด้วยเหตุผลที่มีการวางแผนมีความสำคัญ ๕ ประการคือ

๑) เป็นการลด...

- ๑) เป็นการลดความไม่แน่นอนและปัญหาความยุ่งยากซับซ้อนที่จะเกิดขึ้นในอนาคต
- ๒) ทำให้เกิดการยอมรับแนวความคิดใหม่ๆ เข้ามาในองค์กร
- ๓) ทำให้การดำเนินการขององค์กรบรรลุเป้าหมายที่ปรารถนา
- ๔) เป็นการลดความสูญเสียเปล่าของหน่วยงานที่ซ้ำซ้อน และ
- ๕) ทำให้เกิดความแจ่มชัดในการดำเนินงาน

ดังนั้น การวางแผนคือ ความพยายามที่เป็นระบบ (System attempt) เพื่อตัดสินใจเลือกแนวทางปฏิบัติที่ดีที่สุดสำหรับอนาคต เพื่อให้องค์การบรรลุผลที่ปรารถนา จากที่กล่าวมาข้างต้น แม้ว่าองค์กรปกครองส่วนท้องถิ่นจะมีแผนพัฒนาท้องถิ่นที่ดีเท่าไรก็ตาม แต่หากไม่สามารถบังคับถึงผลการดำเนินงานที่เกิดขึ้นได้ ก็ไม่สามารถที่จะบ่งบอกความสำเร็จของแผนพัฒนาท้องถิ่นได้ เพราะฉะนั้น จึงต้องมีการติดตามและประเมินผลแผนพัฒนาท้องถิ่น อันเป็นเครื่องมือที่สำคัญประการหนึ่งที่จะให้้องค์กรปกครองส่วนท้องถิ่นสามารถดำเนินงานได้ตามเป้าหมายที่วางไว้ ซึ่งองค์การบริหารส่วนตำบลห้วยยาง ได้ดำเนินการทบทวนแผนพัฒนาท้องถิ่น (พ.ศ. ๒๕๖๑ – ๒๕๖๕) ตามระเบียบกระทรวงมหาดไทย ว่าด้วยการจัดทำแผนพัฒนาขององค์กรปกครองส่วนท้องถิ่น พ.ศ. ๒๕๔๘ และที่แก้ไขเพิ่มเติมถึง (ฉบับที่ ๓) พ.ศ. ๒๕๖๑ และหนังสือกระทรวงมหาดไทย ด่วนที่สุด ที่ มท ๐๘๑๐.๓/ว ๒๙๓๑ ลงวันที่ ๑๕ พฤษภาคม ๒๕๖๒ เรื่อง ชักซ้อมแนวทางการทบทวนแผนพัฒนาท้องถิ่น (พ.ศ. ๒๕๖๑ – ๒๕๖๕) ขององค์กรปกครองส่วนท้องถิ่น และได้ประกาศใช้ไปเมื่อวันที่ ๑๔ มิถุนายน พ.ศ. ๒๕๖๒ รวมทั้งได้ดำเนินการเพิ่มเติมแผนพัฒนาท้องถิ่น (พ.ศ. ๒๕๖๑ – ๒๕๖๕) ฉบับที่ ๑, ๒ และ ๓ ไปแล้วนั้น เพราะฉะนั้น องค์การบริหารส่วนตำบลห้วยยาง โดยคณะกรรมการติดตามและประเมินผลแผนพัฒนาท้องถิ่น จะต้องดำเนินการติดตามและประเมินผลแผนพัฒนาท้องถิ่นดังกล่าว ซึ่งประกอบไปด้วย

๑. ดำเนินการติดตามและประเมินผลแผนพัฒนาท้องถิ่น (พ.ศ. ๒๕๖๑-๒๕๖๕) ปีงบประมาณ พ.ศ. ๒๕๖๓ ตามระเบียบกระทรวงมหาดไทย ว่าด้วยการจัดทำแผนพัฒนาขององค์กรปกครองส่วนท้องถิ่น พ.ศ. ๒๕๔๘ หมวด ๖ ข้อ ๒๙ (๒) ดำเนินการติดตามและประเมินผลแผนพัฒนา (๓) รายงานผลและเสนอความเห็นซึ่งได้จากการติดตามและประเมินผลแผนพัฒนาท้องถิ่นต่อผู้บริหารท้องถิ่น เพื่อให้ผู้บริหารท้องถิ่นเสนอต่อสภาท้องถิ่น และคณะกรรมการพัฒนาท้องถิ่น พร้อมทั้งประกาศผลการติดตามและประเมินผลแผนพัฒนาให้ประชาชนในท้องถิ่นทราบในที่เปิดเผยภายในสิบห้าวันนับแต่วันรายงานผลและเสนอความเห็นดังกล่าว และต้องปิดประกาศไว้เป็นระยะเวลาไม่น้อยกว่าสามสิบวันโดยอย่างน้อยปีละหนึ่งครั้งภายในเดือนธันวาคมของทุกปี ซึ่งแก้ไขเพิ่มเติมโดยระเบียบกระทรวงมหาดไทย ว่าด้วยการจัดทำแผนพัฒนาขององค์กรปกครองส่วนท้องถิ่น (ฉบับที่ ๓) พ.ศ. ๒๕๖๑ ข้อ ๑๒

๒. ดำเนินการติดตามและประเมินผลแผนพัฒนาท้องถิ่นตามแนวทางการพิจารณาการติดตามและประเมินผลยุทธศาสตร์และโครงการ เพื่อความสอดคล้องแผนพัฒนาท้องถิ่น (พ.ศ.๒๕๖๑-๒๕๖๕) ประจำปีงบประมาณ พ.ศ. ๒๕๖๔ ตามระเบียบกระทรวงมหาดไทย ว่าด้วยการจัดทำแผนพัฒนาขององค์กรปกครองส่วนท้องถิ่น พ.ศ. ๒๕๔๘ และแก้ไขเพิ่มเติมถึง (ฉบับที่ ๓) พ.ศ. ๒๕๖๑ ประกอบกับหนังสือกระทรวงมหาดไทย ด่วนที่สุด ที่ มท ๐๘๑๐.๓/ว ๒๙๓๑ ลงวันที่ ๑๕ พฤษภาคม ๒๕๖๒ เรื่อง ชักซ้อมแนวทางการทบทวนแผนพัฒนาท้องถิ่น (พ.ศ. ๒๕๖๑ – ๒๕๖๕) ตามสิ่งที่สมาด้วย ๔ เป็นแบบที่กำหนดให้คณะกรรมการติดตามและประเมินผลแผนพัฒนาท้องถิ่น ดำเนินการให้คะแนนตามเกณฑ์ที่กำหนดไว้ ซึ่งเป็นส่วนหนึ่งของการติดตามและประเมินผลแผนพัฒนา โดยดำเนินการให้แล้วเสร็จภายในหกสิบวัน นับแต่วันที่ประกาศใช้งบประมาณรายจ่าย

๑. ความหมาย...

๑. ความหมายของการติดตามและประเมินผลแผนพัฒนา

“ระบบติดตาม” เป็นเครื่องมือสำคัญที่ช่วยในการปรับปรุงประสิทธิภาพในการดำเนินงาน รวมถึง “ระบบประเมินผล” ที่คอยเป็นตัวบ่งชี้ว่า ผลจากการดำเนินงานเป็นไปตามหรือบรรลุตามเป้าหมายหรือไม่อย่างไร เพื่อนำข้อมูลดังกล่าวมาใช้ในการปรับปรุง แก้ไข ขยายขอบเขต หรือแม้แต่ยุติการดำเนินงาน

การติดตามและการประเมินผลถือได้ว่าเป็นเครื่องมือที่จำเป็นในการปรับปรุงประสิทธิภาพของโครงการที่ดำเนินการอยู่โดยที่ “การติดตาม” (monitoring) หมายถึง กิจกรรมภายในโครงการซึ่งถูกออกแบบมา เพื่อให้ข้อมูลป้อนกลับ (feedback) เกี่ยวกับการดำเนินงานโครงการ ปัญหาที่กำลังเผชิญอยู่และประสิทธิภาพของวิธีการดำเนินงาน หากไม่มีระบบติดตามของโครงการแล้ว ย่อมส่งผลให้เกิดความล่าช้า ในการดำเนินงานให้ลุ่ล่ง ค่าใช้จ่ายโครงการสูงเกินกว่าที่กำหนดไว้ กลุ่มเป้าหมายหลักของโครงการไม่ได้รับประโยชน์หรือได้รับน้อยกว่าที่ควรจะเป็น เกิดปัญหาในการควบคุมคุณภาพของการดำเนินงานเสียเวลาในการตรวจสอบความขัดแย้งในการปฏิบัติงานภายในหน่วยงานหรือระหว่างหน่วยงานกับกลุ่มเป้าหมายที่ได้รับประโยชน์จากโครงการในทางตรงกันข้าม หากโครงการมีระบบติดตามที่ดีแล้ว จะก่อให้เกิดประสิทธิภาพในการใช้ต้นทุน (cost-effective) ดำเนินงานด้านต่างๆ เป็นการให้ข้อมูลป้อนกลับเกี่ยวกับการบรรลุเป้าหมายของโครงการต่างๆ การระบุปัญหาที่เกิดขึ้นในโครงการและการเสนอทางแก้ปัญหา การติดตามดูความสามารถในการเข้าถึงโครงการของกลุ่มเป้าหมาย การติดตามดูประสิทธิภาพในการดำเนินงานของส่วนต่างๆ ในโครงการ และการเสนอวิธีการปรับปรุงการดำเนินงาน โดยส่วนใหญ่แล้วผู้บริหารโครงการมักจะไม่ได้ให้ความสำคัญกับการวางระบบติดตามโครงการ เนื่องจากว่าเป็นสิ่งที่ต้องใช้เทคนิคเชิงวิชาการค่อนข้างสูง จึงปล่อยให้หน่วยงานระดับสูงกว่าเป็นผู้ดำเนินการ นอกจากนี้ยังเสียค่าใช้จ่ายสูง และก่อให้เกิดความยุ่งยากซับซ้อนในทางปฏิบัติ อย่างไรก็ตามในความเป็นจริงแล้วขึ้นอยู่กับความจำเป็นและทรัพยากรที่มีอยู่ในแต่ละโครงการ เพราะฉะนั้นจะเห็นได้ว่าการวางระบบติดตามไม่จำเป็นที่จะต้องแบกรับภาระต้นทุนที่สูงหรือมีความซับซ้อนแต่อย่างใด บางโครงการมีระบบติดตามที่อาศัยพนักงานชั่วคราว (part-time) เพียงคนเดียว โดยมีหน้าที่จัดทำรายงานการติดตามประจำไตรมาส หรือในบางโครงการอาศัยพนักงานเต็มเวลา (full-time) เพียงจำนวนหนึ่งที่มีความเชี่ยวชาญในการทำการศึกษาดูการติดตามเพื่อจะเลือกใช้วิธีติดตามที่ก่อให้เกิดประสิทธิภาพในการใช้ต้นทุนสูงสุดในส่วนของ “การประเมินผล” นั้น เป็นสิ่งหนึ่งที่เป็นจำเป็นสำหรับการดำเนินการเช่นเดียวกับการติดตาม เพราะผลที่ได้จากการประเมินจะใช้ในการปรับปรุง แก้ไข การขยายขอบเขต หรือการยุติการดำเนินการซึ่งขึ้นอยู่กับวัตถุประสงค์ของการประเมิน การประเมินผลแผนงานจึงเป็นสิ่งที่บ่งชี้ว่าแผนงานที่กำหนดไว้ได้มีการปฏิบัติหรือไม่ อย่างไร อันเป็นตัวชี้วัดว่าแผนหรือโครงการที่ได้ดำเนินการไปแล้วนั้นให้ผลเป็นอย่างไร นำไปสู่ความสำเร็จตามแผนงานที่กำหนดไว้หรือไม่ อีกทั้งการติดตามและประเมินผลยังเป็นการตรวจสอบดูว่ามีความสอดคล้องกับการใช้ทรัพยากร (งบประมาณ) เพียงใด ซึ่งผลที่ได้จากการติดตามและประเมินผลถือเป็นข้อมูลย้อนกลับ (feedback) ที่สามารถนำไปใช้ในการปรับปรุงและการตัดสินใจต่อไป นอกจากนี้การประเมินผลยังถือเป็นกระบวนการตัดสินใจคุณค่าและการตัดสินใจอย่างมีหลักเกณฑ์โดยใช้ข้อมูลที่เก็บรวบรวม

ดังนั้น การติดตามและประเมินผลจึงเป็นกลไกในการตรวจสอบการทำงานขององค์กรปกครองส่วนท้องถิ่นเพื่อให้เกิดความโปร่งใส เป็นเข็มทิศที่จะชี้ได้ว่าการพัฒนาท้องถิ่นจะไปทิศทางใดจะดำเนินการต่อหรือยุติโครงการต่างๆ เป็นกลไกของการขับเคลื่อนเสริมสร้างระบอบประชาธิปไตยในท้องถิ่น เพราะว่าการดำเนินการใดๆ ของหน่วยงานหรือองค์กรปกครองส่วนท้องถิ่นเมื่อมีการประเมินผลในสิ่งที่วางแผนไว้แล้วและที่ได้จัดทำเป็นงบประมาณรายจ่ายได้รับการตรวจสอบติดตามโดยคณะกรรมการที่ถูกจัดตั้งขึ้นก็ตามหรือจากการติดตามการประเมินผลโดยหน่วยงานภาครัฐ ภาคเอกชน ภาคประชาสังคม สมาชิกสภาท้องถิ่น ประชาชนในท้องถิ่นล้วน

เป็นกระบวนการมีส่วนร่วมเพื่อให้เกิดความโปร่งใส เป็นกระบวนการที่บอกถึงการบรรลุเป้าหมายขององค์กร ปกครองส่วนท้องถิ่น ซึ่งอาจจะเป็นผลผลิต การบริการหรือความพึงพอใจซึ่งเกิดจากกระบวนการวางแผน

การวางแผนพัฒนาท้องถิ่น เป็นการประเมินประสิทธิภาพประสิทธิผลของการดำเนินโครงการ กิจกรรม ซึ่งเป็นการประเมินทั้งแผนงาน นโยบายขององค์กรและประเมินผลการปฏิบัติงานของบุคคลในองค์กรว่าแผนยุทธศาสตร์และแนวทางที่ถูกกำหนดไว้ในรูปแบบของแผนนั้นดำเนินการบรรลุวัตถุประสงค์จริงหรือไม่ สนองต่อความต้องการของประชาชนหรือผู้ที่มีส่วนได้เสียทุกฝ่ายหรือไม่ การติดตามและประเมินผลนี้ไม่ใช่การตรวจสอบเพื่อการจับผิด แต่เป็นเครื่องมือทดสอบผลการดำเนินงานเพื่อให้ทราบว่าผลที่เกิดขึ้นถูกต้องและเป็นไปตามวัตถุประสงค์มากน้อยเพียงไร เป็นการติดตามและประเมินผลยุทธศาสตร์การพัฒนา แผนพัฒนาสามปี ว่าเป็นไปตามความต้องการของประชาชนในท้องถิ่นหรือไม่ นโยบายสาธารณะที่กำหนดไว้ในรูปของการวางแผนแบบมีส่วนร่วมของประชาชนหรือการประชาคมท้องถิ่นได้ดำเนินการตามเป้าหมายที่กำหนดไว้หรือไม่ ระยะเวลาในการดำเนินการสอดคล้องกับงบประมาณและสภาพพื้นที่ของท้องถิ่นหรือไม่ การติดตามและประเมินผลเป็นการวัดระดับความสำเร็จหรือล้มเหลวของยุทธศาสตร์การพัฒนา แผนพัฒนาสามปี ซึ่งครอบคลุมถึงสิ่งแวดล้อมของนโยบาย (environments or contexts) การประเมินปัจจัยนำเข้าหรือทรัพยากรที่ใช้โครงการ (input) การติดตามและประเมินผลกระบวนการนำนโยบายไปปฏิบัติ (implementation process) การประเมินผลิตนโยบาย (policy outputs) การประเมินผลลัพธ์นโยบาย (policy outcomes) และการประเมินผลกระทบนโยบาย (policy impacts) สิ่งที่จะได้รับหรือสนองตอบกลับ จากการติดตามและประเมินผลก็คือจะช่วยให้ผู้บริหารท้องถิ่นนำไปเป็นเครื่องมือในการปรับปรุงนโยบาย ยุทธศาสตร์การพัฒนา แผนพัฒนาท้องถิ่น และการเปลี่ยนแปลงของพื้นที่และนโยบายของรัฐบาลหรืออาจใช้เป็นเครื่องมือในการเลือกที่จะกระทำหรือไม่กระทำหรือยกเลิกโครงการในกรณีที่ไม่เกิดความคุ้มค่า ต่อประชาชนหรือประชาชนไม่พึงพอใจ ซึ่งการติดตามและประเมินผลนี้มีทั้งในรูปของคณะกรรมการติดตามและประเมินผลแผน สมาชิกสภาท้องถิ่น ประชาชนในพื้นที่ องค์กรภาคประชาสังคมหรือองค์กรทางสังคม องค์กรเอกชน หน่วยงานราชการที่มีหน้าที่กำกับดูแลหน่วยงานราชการอื่นๆ และที่สำคัญที่สุดคือผู้รับผิดชอบโครงการโดยตรง

ความสำคัญของการติดตามและประเมินผลแผนเป็นเครื่องมือสำคัญในการทดสอบการดำเนินงานตามภารกิจขององค์กรปกครองส่วนท้องถิ่นว่าดำเนินการได้ตามเป้าหมายที่กำหนดไว้หรือไม่ ทำให้ทราบและกำหนดทิศทางการพัฒนาได้อย่างเป็นรูปธรรม และเกิดความชัดเจนที่ทำให้ทราบถึงจุดแข็ง (strengths) จุดอ่อน (weaknesses) โอกาส (opportunities) ปัญหาหรืออุปสรรค (threats) ของแผนพัฒนา โครงการ กิจกรรม ต่างๆ ซึ่งอาจเกิดจากองค์กร บุคลากร สภาพพื้นที่และผู้มีส่วนเกี่ยวข้องเพื่อนำไปสู่การปรับปรุงแผนงานให้เกิดความสอดคล้องกับสภาพแวดล้อมในสังคมภายใต้ความต้องการและความพึงพอใจของประชาชนและนำไปสู่การวางแผนการพัฒนาในปีต่อไป เพื่อให้เกิดผลสัมฤทธิ์เชิงคุณค่าในกิจการสาธารณะมากที่สุดและเมื่อพบจุดแข็ง ก็ต้องเร่งรีบดำเนินการและจะต้องมีความสุขรอบคอบในการดำเนินการ ขยายโครงการ งานต่างๆ ที่เป็นจุดแข็ง และพึงรอโอกาสในการเสริมสร้างให้เกิดจุดแข็งนี้ และเมื่อพบจุดแข็ง ก็ต้องเร่งรีบดำเนินการและจะต้องตั้งรับให้มั่นรอโอกาสที่จะดำเนินการและตั้งมั่นอย่างสุขุมรอบคอบพยายามลดถอยสิ่งที่เป็นปัญหาและอุปสรรคลงไป เมื่อพบจุดอ่อนต้องหยุดและลดถอยปัญหาลงให้ได้ ดำเนินการปรับปรุงให้ดีขึ้น ตั้งรับให้มั่นเพื่อรอโอกาสและสุดท้ายเมื่อมีโอกาสก็ต้องใช้พันธมิตรให้เกิดประโยชน์เพื่อดำเนินการขยายแผนงาน โครงการ งานต่างๆ พร้อมการปรับปรุงและเร่งรีบดำเนินการสิ่งเหล่านี้จะถูกค้นพบเพื่อให้เกิดการพัฒนาท้องถิ่น โดยการติดตามและประเมินผลซึ่งส่งผลให้เกิดกระบวนการพัฒนาท้องถิ่นอย่างเข้มแข็งและมีความยั่งยืน เป็นไปตามเป้าประสงค์ที่ตั้งไว้ได้อย่างดียิ่ง

๓. วัตถุประสงค์ของการติดตามและประเมินผลแผนพัฒนา

- ๑) เพื่อปรับปรุงประสิทธิภาพการจัดการและการบริหาร
- ๒) เพื่อการปรับปรุงแผนงาน
- ๓) เพื่อประเมินความเหมาะสมของการเปลี่ยนแปลงที่เกิดขึ้นกับโครงการ
- ๔) เพื่อระบุแนวทางที่จะปรับปรุงมาตรการที่จะนำไปใช้ให้เหมาะสม
- ๕) เพื่อความกระจำจืดของแผนงาน
- ๖) เพื่อการพัฒนาแผนงาน
- ๗) เพื่อตอบสนองความต้องการของผู้ให้การสนับสนุนทางการเงิน
- ๘) เพื่อทดสอบแนวความคิดริเริ่มในการแก้ไขปัญหาของท้องถิ่น
- ๙) เพื่อการตัดสินใจที่จะขยายโครงการหรือยุติโครงการ

๔. ขั้นตอนการติดตามและประเมินผลแผนพัฒนา

ขั้นตอนที่ ๑

แต่งตั้งคณะกรรมการติดตามและประเมินผลแผนพัฒนาท้องถิ่น ตามระเบียบกระทรวงมหาดไทย ว่าด้วยการจัดทำแผนพัฒนาขององค์กรปกครองส่วนท้องถิ่น พ.ศ. ๒๕๔๘ ข้อ ๒๘ ดังนี้

ให้ผู้บริหารท้องถิ่นแต่งตั้งคณะกรรมการติดตามและประเมินผลแผนพัฒนาท้องถิ่น ประกอบด้วย

- ๑) สมาชิกสภาท้องถิ่นที่สภาท้องถิ่นคัดเลือกจำนวนสามคน
- ๒) ผู้แทนประชาคมท้องถิ่นที่ประชาคมท้องถิ่นคัดเลือกจำนวนสองคน
- ๓) ผู้แทนหน่วยงานที่เกี่ยวข้องที่ผู้บริหารท้องถิ่นคัดเลือกจำนวนสองคน
- ๔) หัวหน้าส่วนการบริหารที่คัดเลือกกันเองจำนวนสองคน
- ๕) ผู้ทรงคุณวุฒิที่ผู้บริหารท้องถิ่นคัดเลือกจำนวนสองคน

โดยให้คณะกรรมการเลือกกรรมการหนึ่งคนทำหน้าที่ประธานคณะกรรมการและกรรมการอีก หนึ่งคนทำหน้าที่เลขานุการของคณะกรรมการ

ให้กรรมการตาม (๑) (๒) (๓) (๔) และ (๕) แห่งระเบียบกระทรวงมหาดไทย ว่าด้วยการจัดทำ แผนพัฒนาขององค์กรปกครองส่วนท้องถิ่น พ.ศ. ๒๕๔๘ หมวด ๖ ข้อ ๒๘ มีวาระอยู่ในตำแหน่งคราวละสี่ปี และอาจได้รับการคัดเลือกอีกได้ (แก้ไขเพิ่มเติมโดยระเบียบกระทรวงมหาดไทย ว่าด้วยการจัดทำแผนพัฒนาของ องค์กรปกครองส่วนท้องถิ่น (ฉบับที่ ๓) พ.ศ. ๒๕๖๑ ข้อ ๑๑ วรรค ๒ ทั้งนี้ องค์การบริหารส่วนตำบลห้วย ยาง ได้แต่งตั้งคณะกรรมการติดตามและประเมินผลแผนพัฒนาองค์การบริหารส่วนตำบลห้วยยางตามระเบียบ ดังกล่าวเป็นที่เรียบร้อยแล้ว

ขั้นตอนที่ ๒

คณะกรรมการติดตามและประเมินผลแผนพัฒนาท้องถิ่น กำหนดแนวทาง วิธีการในการติดตาม และประเมินผลแผนพัฒนา ตามระเบียบกระทรวงมหาดไทย ว่าด้วยการจัดทำแผนพัฒนาขององค์กรปกครองส่วน ท้องถิ่น พ.ศ. ๒๕๔๘ ข้อ ๒๙ (๑)

ขั้นตอนที่ ๓

คณะกรรมการติดตามและประเมินผลแผนพัฒนาท้องถิ่น ดำเนินการติดตามและประเมินผลแผนพัฒนา ตามระเบียบกระทรวงมหาดไทย ว่าด้วยการจัดทำแผนพัฒนาขององค์กรปกครองส่วนท้องถิ่น พ.ศ. ๒๕๔๘ ข้อ ๒๙ (๒)

ขั้นตอนที่ ๔

คณะกรรมการติดตามและประเมินผลแผนพัฒนาท้องถิ่น รายงานผลและเสนอความเห็นซึ่งได้จากการติดตามและประเมินผลแผนพัฒนาท้องถิ่นต่อผู้บริหารท้องถิ่น เพื่อให้ผู้บริหารท้องถิ่นเสนอต่อสภาท้องถิ่น และคณะกรรมการพัฒนาท้องถิ่น พร้อมทั้งประกาศผลการติดตามและประเมินผลแผนพัฒนาให้ประชาชนในท้องถิ่นทราบในที่เปิดเผยภายในสิบห้าวันนับแต่วันรายงานผลและเสนอความเห็นดังกล่าว และต้องปิดประกาศไว้เป็นระยะเวลาไม่น้อยกว่าสามสิบวันโดยอย่างน้อยปีละหนึ่งครั้งภายในเดือนธันวาคมของทุกปี ตามระเบียบกระทรวงมหาดไทย ว่าด้วยการจัดทำแผนพัฒนาขององค์กรปกครองส่วนท้องถิ่น พ.ศ. ๒๕๔๘ ข้อ ๒๙ (๓) ที่แก้ไขเพิ่มเติมโดยระเบียบกระทรวงมหาดไทย ว่าด้วยการจัดทำแผนพัฒนาขององค์กรปกครองส่วนท้องถิ่น (ฉบับที่ ๓) พ.ศ. ๒๕๖๑ ข้อ ๑๒

ขั้นตอนที่ ๕

ผู้บริหารท้องถิ่นเสนอผลการติดตามและประเมินผลต่อสภาท้องถิ่น และคณะกรรมการพัฒนาท้องถิ่น พร้อมกันประกาศผลการติดตามและประเมินผลแผนพัฒนาให้ประชาชนในท้องถิ่นทราบในที่เปิดเผยภายในสิบห้าวันนับแต่วันที่ผู้บริหารท้องถิ่นเสนอผลการติดตามและประเมินผลดังกล่าวและต้องปิดประกาศโดยเปิดเผยไม่น้อยกว่าสามสิบวัน โดยอย่างน้อยปีละครั้งภายในเดือนธันวาคมของทุกปี ตามระเบียบกระทรวงมหาดไทย ว่าด้วยการจัดทำแผนพัฒนาขององค์กรปกครองส่วนท้องถิ่น พ.ศ. ๒๕๔๘ ข้อ ๓๐ (๕) ที่แก้ไขเพิ่มเติมโดยระเบียบกระทรวงมหาดไทย ว่าด้วยการจัดทำแผนพัฒนาขององค์กรปกครองส่วนท้องถิ่น (ฉบับที่ ๓) พ.ศ. ๒๕๖๑ ข้อ ๑๓

ผังขั้นตอนการ...

ผังขั้นตอนการดำเนินการติดตามและประเมินผลแผนพัฒนา

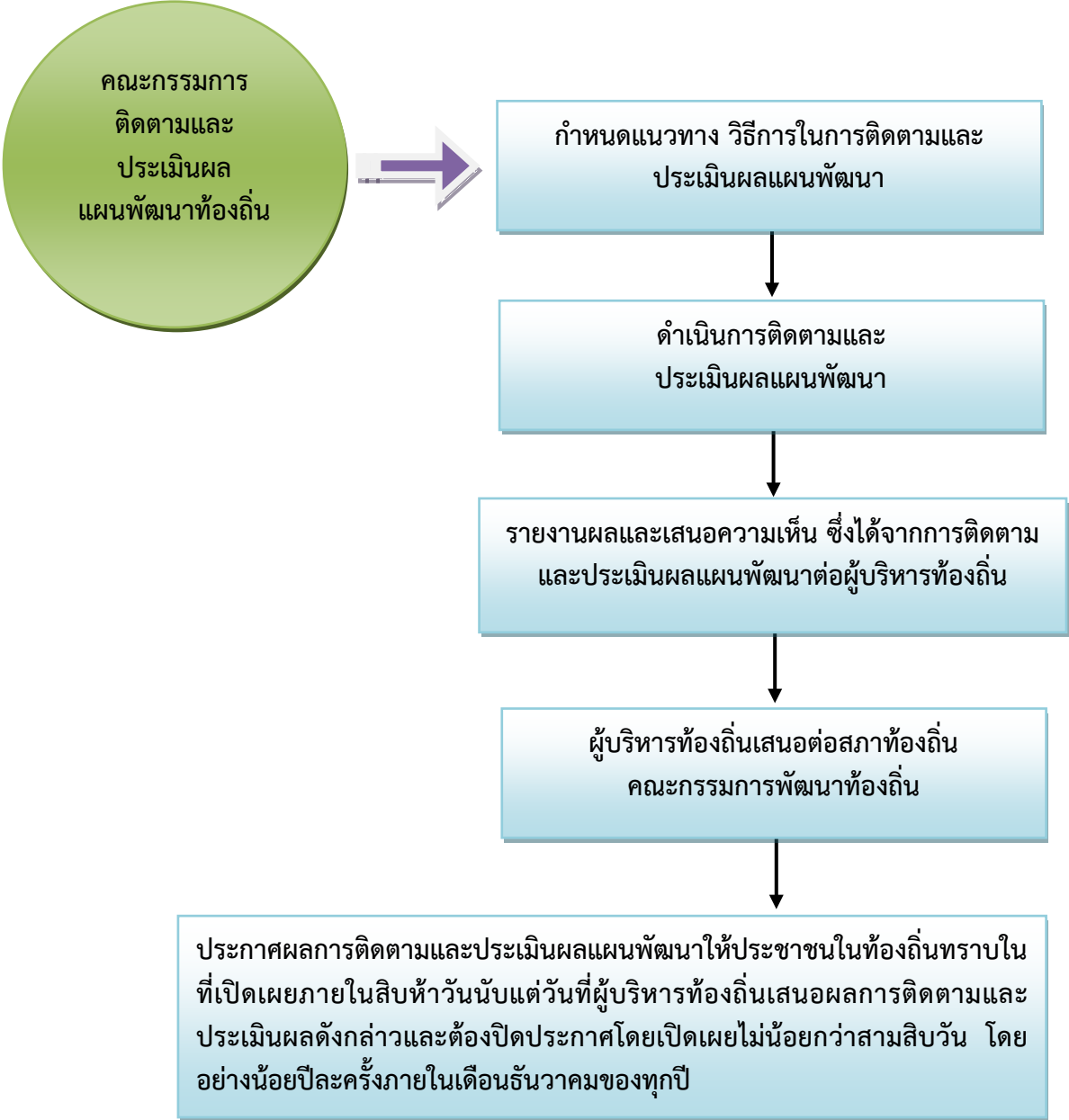

๕. กรอบและแนวทางในการติดตามและประเมินผลแผนพัฒนา

คณะกรรมการติดตามและประเมินผลแผนพัฒนา ได้กำหนดกรอบและแนวทางในการติดตามและประเมินผลแผนพัฒนาขององค์การบริหารส่วนตำบลห้วยยาง ตามระเบียบกระทรวงมหาดไทย ว่าด้วยการจัดทำแผนพัฒนาขององค์กรปกครองส่วนท้องถิ่น พ.ศ. ๒๕๔๘ และที่แก้ไขเพิ่มเติมถึง (ฉบับที่ ๓) พ.ศ. ๒๕๖๑ หนังสือกระทรวงมหาดไทย หนังสือกระทรวงมหาดไทย ด่วนที่สุด ที่ มท ๐๘๑๐.๓/ว ๒๙๓๑ ลงวันที่ ๑๕ พฤษภาคม ๒๕๖๒ เรื่อง ชักซ้อมแนวทางการทบทวนแผนพัฒนาท้องถิ่น (พ.ศ. ๒๕๖๑ - ๒๕๖๕) ขององค์กรปกครองส่วนท้องถิ่น ข้อ ๗ และคู่มือการติดตามและประเมินผลการจัดทำและแปลงแผนไปสู่การปฏิบัติขององค์กรปกครองส่วนท้องถิ่น (โดยกรมส่งเสริมการปกครองท้องถิ่นร่วมกับมหาวิทยาลัยธรรมศาสตร์) ดังนี้

๕.๑ กรอบเวลา (time & timeframe) ความสอดคล้อง (relevance) ความพอเพียง (adequacy) ความก้าวหน้า (progress) ประสิทธิภาพ (efficiency) ประสิทธิผล (effectiveness) ผลลัพธ์และผลผลิต (outcome and output) การประเมินผลกระทบการประเมินผลกระบวนการ (process evaluation) มีรายละเอียดดังนี้

(๑) กรอบเวลา (time & timeframe)

การดำเนินโครงการเป็นไปตามห้วงเวลาที่กำหนดเอาไว้ในแผนการดำเนินงานหรือไม่ และเป็นห้วงเวลาที่ดำเนินการเหมาะสมต่อถูกต้องหรือไม่ มีความล่าช้าเกิดขึ้นหรือไม่

(๒) ความสอดคล้อง (relevance)

มีความสอดคล้องกับแผนพัฒนาเศรษฐกิจและสังคมแห่งชาติ แผนการบริหารราชการแผ่นดิน ยุทธศาสตร์ประเทศ ค่านิยมหลักของคนไทย นโยบายของรัฐบาล ยุทธศาสตร์และนโยบายของคณะรักษาความสงบแห่งชาติ (คสช.) ยุทธศาสตร์การพัฒนากลุ่มจังหวัด ยุทธศาสตร์การพัฒนาจังหวัด ยุทธศาสตร์การพัฒนาองค์กรปกครองส่วนท้องถิ่นในเขตจังหวัด แผนพัฒนาอำเภอ แผนพัฒนาตำบล แผนชุมชน วิสัยทัศน์ พันธกิจ จุดมุ่งหมายเพื่อการพัฒนา แนวทางการพัฒนา นโยบายผู้บริหาร รวมทั้งปัญหา ความต้องการของประชาคมและชุมชน

(๓) ความพอเพียง (adequacy)

การบรรจุโครงการในแผนพัฒนาเป็นโครงการที่มีความจำเป็นต่อประชาชนในชุมชน สามารถแก้ไขปัญหาที่เกิดขึ้นได้ในชุมชน และสามารถดำเนินการได้ตามอำนาจหน้าที่ของท้องถิ่น โดยคำนึงถึงงบประมาณของท้องถิ่น

(๔) ความก้าวหน้า (Progress)

พิจารณาถึงความก้าวหน้าในอนาคตของท้องถิ่น โดยพิจารณา

๑) ด้านโครงสร้างพื้นฐาน

มีโครงสร้างพื้นฐานที่ดี มีถนนในการสัญจรไปมาได้สะดวก ปลอดภัย ประชาชนมีน้ำใช้ในการอุปโภค-บริโภคทุกครัวเรือน ประชาชนมีไฟฟ้าใช้ครบทุกครัวเรือน และมีไฟฟ้าสาธารณะครบทุกจุด มีแหล่งน้ำในการเกษตรพอเพียง

๒) ด้านงานส่งเสริมคุณภาพชีวิต

เด็กได้รับการศึกษาบนพื้นฐานทุกคน ผู้สูงอายุ ผู้พิการ ผู้ป่วยเอดส์ ผู้ด้อยโอกาสได้รับการดูแลอย่างทั่วถึงกลุ่มอาชีพมีความแข็งแรง โรครัดต่อ โรคระบาด โรคอุบัติใหม่ลดลง สภาพความเป็นอยู่ดีขึ้น มีที่อยู่อาศัยที่มีสภาพมั่นคงแข็งแรง ประชาชนมีสุขภาพร่างกายแข็งแรง

๓) ด้านการจัด...

๓) ด้านการจัดระเบียบชุมชนและการรักษาความสงบเรียบร้อย

ประชาชนได้รับความปลอดภัยในชีวิตและทรัพย์สิน ชุมชนปลอดภัยปลอดยาเสพติด ปลอดภัยปลอดการพนัน ปลอดภัยปลอดอบายมุข การทะเลาะวิวาท

๔) ด้านเศรษฐกิจ พาณิชยกรรมและการท่องเที่ยว

มีการขยายตัวทางเศรษฐกิจ การพาณิชยกรรมเพิ่มมากขึ้น มีการท่องเที่ยวในท้องถิ่นเพิ่มมากขึ้น ประชาชนมีรายได้เพิ่มขึ้นและเพียงพอในการดำรงชีวิต

๕) ด้านทรัพยากรธรรมชาติและสิ่งแวดล้อม

ทรัพยากรธรรมชาติไม่ถูกทำลาย สภาพแวดล้อมในชุมชนดีขึ้น ปราศจากมลภาวะที่เป็นพิษ ชยะในชุมชนลดลงและถูกกำจัดอย่างเหมาะสม ปริมาณน้ำเสียลดลง การระบายน้ำดีขึ้น

๖) ด้านศิลปะ วัฒนธรรม จารีตประเพณีและภูมิปัญญาท้องถิ่น

ศิลปะ วัฒนธรรม จารีตประเพณีและภูมิปัญญาท้องถิ่นท้องถิ่นยังคงอยู่และได้รับการส่งเสริมอนุรักษ์สู่คนรุ่นต่อไป ประชาชน เด็กและเยาวชนในท้องถิ่นมีจิตสำนึก เกิดความตระหนัก และเข้ามามีส่วนร่วมในการอนุรักษ์ พื้นฟู และสืบสานภูมิปัญญาและคุณค่าความหลากหลายทางวัฒนธรรม ทั้งที่เป็นชีวิต ค่านิยมที่ดีงาม และความเป็นไทย รวมทั้งได้เรียนรู้ความสำคัญ รู้จักวิถีชีวิต รู้ถึงคุณค่าของประวัติศาสตร์ในท้องถิ่น ความเป็นมาและวัฒนธรรมประเพณีของท้องถิ่น อันจะสร้างความภูมิใจและจิตสำนึกในการรักษา วัฒนธรรมประเพณีของท้องถิ่นสืบไป

(๕) ประสิทธิภาพ (efficiency)

ติดตามและประเมินโครงการที่ดำเนินการว่าสามารถดำเนินการได้บรรลุวัตถุประสงค์หรือไม่ มีผลกระทบเกิดขึ้นหรือไม่ ผู้เข้าร่วมโครงการมีความพึงพอใจหรือไม่ การดำเนินโครงการสามารถแก้ไขปัญหาของชุมชนได้หรือไม่ งบประมาณถูกใช้ไปอย่างประหยัดและคุ้มค่า ทรัพย์สินของ เช่น วัสดุ อุปกรณ์ ครุภัณฑ์ ถูกใช้ไปอย่างคุ้มค่า มีการบำรุงรักษาและซ่อมแซม มีการปรับปรุงหรือไม่

(๖) ประสิทธิภาพ (effectiveness)

ประชาชนมีความพึงพอใจมากน้อยเพียงใด ปัญหาของชุมชนประชาชนได้รับการแก้ไขหรือไม่ มีผลกระทบต่อประชาชนในชุมชนหรือไม่

(๗) ผลลัพธ์และผลผลิต (outcome and output)

ประชาชน ชุมชน ได้รับอะไรจากการดำเนินโครงการของเทศบาล ซึ่งส่งผลไปถึงการพัฒนาจังหวัด ภูมิภาคและระดับประเทศ

(๘) การประเมินผลกระทบการประเมินผลกระบวนการ (process evaluation)

เป็นการประเมินถึงผลกระทบต่อชุมชนและสังคมและหน่วยงานที่เกี่ยวข้อง โดยพิจารณาถึงผลกระทบต่อสุขภาพของประชาชน สังคม สภาพแวดล้อม สิ่งแวดล้อม ธรรมชาติ เศรษฐกิจ ว่ามีผลกระทบเกิดขึ้นอย่างไร สาเหตุจากอะไร ประเมินผลกระบวนการดำเนินงานโครงการ กระบวนการเหมาะสม ถูกต้องหรือไม่

๕.๒ การวิเคราะห์สภาพแวดล้อมของท้องถิ่น

คณะกรรมการติดตามและประเมินผลแผนพัฒนา ดำเนินการวิเคราะห์สภาพแวดล้อมท้องถิ่นในระดับชุมชนและทั้งในเขตองค์กรปกครองส่วนท้องถิ่น และรวมทั้งตำบล อำเภอ เนื่องจากในเขตเทศบาลนั้นมีหมู่บ้านที่บางส่วนหรือและส่วนใหญ่อยู่ในเขตเทศบาลและเขต อปท.ข้างเคียง ซึ่งมีปฏิสัมพันธ์ซึ่งกันและกันกับสภาพแวดล้อมภายใต้สังคมที่เป็นทั้งระบบเปิดมากกว่าระบบปิดในปัจจุบัน โดยการวิเคราะห์สภาพแวดล้อมเป็นการวิเคราะห์สภาพแวดล้อมทั้งภายนอกและภายใน ดังนี้

การวิเคราะห์...

(๑) การวิเคราะห์สภาพแวดล้อมภายนอก

คณะกรรมการติดตามและประเมินผลแผนพัฒนา ดำเนินการวิเคราะห์สภาพแวดล้อมภายนอก เป็นการตรวจสอบ ประเมินและกรองปัจจัยหรือข้อมูลจากสภาพแวดล้อมภายนอกที่มีผลกระทบต่อท้องถิ่น เช่น สภาพเศรษฐกิจ เทคโนโลยี การเมือง กฎหมาย สังคม สิ่งแวดล้อม วิเคราะห์เพื่อให้เกิดการบูรณาการ (integration) ร่วมกันกับองค์กรปกครองส่วนท้องถิ่น หน่วยงานราชการหรือรัฐวิสาหกิจ การวิเคราะห์สภาพภายนอกนี้ เป็นการระบุถึงโอกาสและอุปสรรคที่จะต้องดำเนินการและแก้ไขปัญหาที่เกิดขึ้น

(๒) การวิเคราะห์สภาพแวดล้อมภายใน

เป็นการตรวจสอบ ประเมินและกรองปัจจัยหรือข้อมูลจากสภาพแวดล้อมในท้องถิ่น ปัจจัยใดเป็นจุดแข็งหรือจุดอ่อนที่องค์กรปกครองส่วนท้องถิ่นจะแสวงหาโอกาสพัฒนาและหลีกเลี่ยงอุปสรรคที่อาจเกิดขึ้นได้ ซึ่งการติดตามและประเมินผลโดยกำหนดให้มีการวิเคราะห์สภาพแวดล้อมภายใน สามารถทำได้หลายแนวทาง เช่น การวิเคราะห์ห่วงโซ่แห่งคุณค่าภายในท้องถิ่น (value-chain analysis) การวิเคราะห์ปัจจัยภายในตามสายงาน (scanning functional resources) เป็นการวิเคราะห์ ตรวจสอบ ติดตามองค์กรปกครองส่วนท้องถิ่นเพื่อวิเคราะห์ถึงจุดแข็งและจุดอ่อน

๕.๓ การติดตามประเมินผลแผนพัฒนา

➤ ติดตามและประเมินผลแผนพัฒนาท้องถิ่น (พ.ศ. ๒๕๖๑ – ๒๕๖๕) ปีงบประมาณ พ.ศ. ๒๕๖๓ รวมทั้งที่เพิ่มเติม เปลี่ยนแปลง และแก้ไข

๕.๔ ดำเนินการตรวจสอบในระหว่างการดำเนินโครงการพัฒนาและกิจกรรมที่ดำเนินการจริงทั้งหมดในพื้นที่ขององค์กรปกครองส่วนท้องถิ่นประจำปีงบประมาณนั้น ว่าสามารถเป็นไปตามเป้าหมายที่ตั้งไว้หรือไม่

๕.๕ สรุปผลการดำเนินโครงการในแผนพัฒนา

๕.๖ สรุปผลการประเมินความพึงพอใจ

๕.๗ เปรียบเทียบผลการดำเนินงานในปีที่ผ่านมาและปีปัจจุบัน

๕.๘ เสนอแนะความคิดเห็นที่ได้จากการติดตามและประเมินผล

➤ ติดตามและประเมินผลยุทธศาสตร์และโครงการตามแนวทางการพิจารณาการติดตามและประเมินผลยุทธศาสตร์ และตามแนวทางการพิจารณาการติดตามและประเมินผลโครงการ เพื่อความสอดคล้องแผนพัฒนาท้องถิ่น (พ.ศ. ๒๕๖๑ – ๒๕๖๕) ประจำปีงบประมาณ พ.ศ. ๒๕๖๔

๖. ระเบียบ วิธีการในการติดตามและประเมินผลแผนพัฒนา

ระเบียบ วิธีในการติดตามและประเมินผล วิธีการในการติดตามและประเมินผลแผนพัฒนา ซึ่งต้องกำหนดวิธีการติดตามและประเมิน กำหนดช่วงเวลาในการติดตามและประเมินผล โดยมีองค์ประกอบที่สำคัญ ๒ ประการ ดังนี้

๖.๑ ระเบียบในการติดตามและประเมินผลแผนพัฒนา ระเบียบวิธีในการติดตามและประเมินผลแผนพัฒนา มีองค์ประกอบ ๔ ประการ ดังนี้

(๑) ผู้เข้าร่วมติดตามและประเมินผล ได้แก่ คณะกรรมการติดตามและประเมิน ผู้รับผิดชอบแผนพัฒนา สมาชิกสภา ประชาชนในท้องถิ่น ผู้มีส่วนเกี่ยวข้อง และผู้มีส่วนได้เสีย (stakeholders) ในท้องถิ่น ผู้รับผิดชอบโครงการ

(๒) ขั้นตอนในการติดตามและประเมินผล (รายละเอียดตามหัวข้อที่ ๓ ข้างต้น)

(๓) หารระยะเวลา...

(๓) ทั่วระยะเวลาในการติดตามและประเมินผล

คณะกรรมการต้องดำเนินการติดตามรายงานผลและเสนอความเห็นซึ่งได้จากการติดตามและประเมินผลแผนพัฒนาท้องถิ่นต่อผู้บริหารท้องถิ่น เพื่อให้ผู้บริหารท้องถิ่นเสนอต่อสภาท้องถิ่น และคณะกรรมการพัฒนาท้องถิ่น พร้อมทั้งประกาศผลการติดตามและประเมินผลแผนพัฒนาให้ประชาชนในท้องถิ่นทราบในที่เปิดเผยภายในสิบห้าวันนับแต่วันรายงานผลและเสนอความเห็นดังกล่าว และต้องปิดประกาศไว้เป็นระยะเวลาไม่น้อยกว่าสามสิบวันโดยอย่างน้อยปีละหนึ่งครั้งภายในเดือนธันวาคมของทุกปี

(๔) เครื่องมือ อันได้แก่

เครื่องมือ อุปกรณ์ สิ่งที่ใช้เป็นสื่อสำหรับการติดตามและประเมินผล เพื่อใช้ในการรวบรวมข้อมูลแผนพัฒนาที่ได้กำหนดขึ้น ซึ่งมีผลต่อการพัฒนาท้องถิ่น ข้อมูลดังกล่าวเป็นได้ทั้งข้อมูลเชิงปริมาณ และข้อมูลเชิงคุณภาพ มีความจำเป็นและสำคัญในการนำมาหาค่าและผลของประโยชน์ที่ได้รับจากแผนพัฒนา เป็นแบบสอบถาม แบบวัดคุณภาพแผน แบบติดตามและประเมินผลโครงการสำหรับแผนพัฒนาเพื่อความสอดคล้องของยุทธศาสตร์และโครงการ แบบตัวบ่งชี้ของการทำงาน แบบบันทึกข้อมูล แบบรายงาน เพื่อนำไปวิเคราะห์ทางสถิติ และการหาผลสัมฤทธิ์โดยรูปแบบต่างๆ ที่สอดคล้องกับบริบทของท้องถิ่น

(๕) กรรมวิธี อันได้แก่

เป็นเป็นวิธีการติดตามและประเมินผล จะต้องศึกษาเอกสารที่เกี่ยวข้องกับยุทธศาสตร์ ซึ่งเป็นการตรวจดูเอกสารหลักฐานต่างๆ ที่เป็นทรัพย์สินขององค์กรปกครองส่วนท้องถิ่น ที่เกี่ยวข้องกับการพัฒนาท้องถิ่น โดยดำเนินการตรวจสอบเอกสารหลักฐานต่างๆ อันได้แก่แผนพัฒนา แผนการดำเนินการ เทศบัญญัติงบประมาณรายจ่าย การลงนามในสัญญา การเบิกจ่ายงบประมาณ เอกสารการดำเนินโครงการ ทรัพย์สินต่างๆ มีอยู่จริงหรือไม่ สภาพของทรัพย์สินนั้นเป็นอย่างไร อันได้แก่ ครุภัณฑ์ ที่ดินและสิ่งก่อสร้าง กลุ่มผลประโยชน์ต่างๆ เพื่อตรวจดูว่าดำเนินการให้เป็นไปตามวัตถุประสงค์และได้รับผลตามที่ตั้งไว้หรือไม่ โดยการเก็บข้อมูล วิเคราะห์ข้อมูล (data analysis)

๖.๒ วิธีในการติดตามและประเมินผล

(๑) การออกแบบการติดตามและประเมินผล

ดำเนินการออกแบบการติดตามประเมินผล เริ่มจากการเก็บรวบรวมข้อมูล การนำข้อมูลมาวิเคราะห์ เปรียบเทียบ การค้นหาผลกระทบของการดำเนินโครงการ ผลกระทบต่อองค์กรสอบถามข้อมูลจากผู้รับผิดชอบโครงการ นำมาวิเคราะห์ปัญหา สรุปผลเสนอแนะการแก้ไขปัญหา

(๒) วิธีการเก็บรวบรวมข้อมูลการติดตามและประเมินผลแผนพัฒนา

โดยดำเนินการเก็บข้อมูลจากแผนยุทธศาสตร์การพัฒนา แผนพัฒนาท้องถิ่น แผนการดำเนินการ เทศบัญญัติงบประมาณรายจ่าย เอกสารการเบิกจ่าย ภาพถ่าย ทะเบียนทรัพย์สิน เอกสารการดำเนินโครงการจากผู้รับผิดชอบโครงการ ลงพื้นที่ตรวจสอบ สอบถามประชาชนในพื้นที่

๗. เครื่องมือที่ใช้ในการติดตามและประเมินผลแผนพัฒนา

สิ่งที่จะทำให้การติดตามและประเมินผลมีประสิทธิภาพก็คือเครื่องมือที่ใช้ในการดำเนินการติดตามประเมินผลตามที่กล่าวไปแล้วในระเบียบวิธีการติดตามและประเมินผล คณะกรรมการได้พิจารณาเครื่องมือที่ใช้ในการติดตามและประเมินผลแผนพัฒนา ดังนี้

๗.๑ การติดตามและประเมินผลแผนพัฒนาจะต้องดำเนินการการวัดผลในเชิงปริมาณและเชิงคุณภาพ

(๑) การวัดผลในเชิงปริมาณ (Quantity) โดยเครื่องมือที่ใช้ในการติดตามและประเมินผลในเชิงปริมาณ

(๑.๑) แบบประเมินผลการดำเนินงานขององค์กรปกครองส่วนท้องถิ่นตามยุทธศาสตร์การพัฒนา

(๑.๒) ข้อมูลจากระบบสารสนเทศการบริหารจัดการเพื่อการวางแผนและประเมินผล การใช้จ่ายงบประมาณขององค์กรปกครองส่วนท้องถิ่น (E-plan : Electronic Plan)

(๒) การวัดผลในเชิงคุณภาพ (Quality) มีการวัดผลดังนี้

(๒.๑) แบบการกำกับการจัดทำแผนพัฒนาท้องถิ่น (พ.ศ.๒๕๖๑ – ๒๕๖๕)

(๒.๒) การติดตามและประเมินผลแผนพัฒนาท้องถิ่น ตามแนวทางการพิจารณาการติดตามและประเมินผลยุทธศาสตร์ และตามแนวทางการพิจารณาการติดตามและประเมินผลโครงการ เพื่อความสอดคล้องแผนพัฒนาท้องถิ่น (พ.ศ. ๒๕๖๑ – ๒๕๖๕)

(๒.๓) การติดตามและประเมินผลโครงการตาม การเบิกจ่ายงบประมาณ คงเหลือ และผลสำเร็จของโครงการ โดยให้ผู้รับผิดชอบโครงการเป็นผู้รับผิดชอบดำเนินการติดตามโครงการโดยผู้รับผิดชอบโครงการอาจมอบหมายให้บุคคล หรือคณะกรรมการ หรือ คณะทำงาน กำหนดแบบและวิธีการติดตามและประเมินได้ตามความเหมาะสม

(๒.๔) การสำรวจความพึงพอใจในการวัดผลเชิงคุณภาพโดยภาพรวม โดยได้มีการประเมินความพึงพอใจ ซึ่งการประเมินความพึงพอใจทำให้ทราบถึงผลเชิงคุณภาพในการดำเนินงานของเทศบาลในภาพรวม โดยเครื่องมือที่ใช้ในการประเมินความพึงพอใจ มีดังนี้

แบบที่ ๓/๒ แบบประเมินความพึงพอใจต่อผลการดำเนินงานขององค์การบริหารส่วนตำบลห้วยยางในภาพรวม

แบบที่ ๓/๓ แบบประเมินความพึงพอใจต่อผลการดำเนินงานขององค์การบริหารส่วนตำบลห้วยยางในแต่ละยุทธศาสตร์

(แบบที่ ๓/๒ และ ๓/๓ ตามคู่มือการติดตามและประเมินผลการจัดทำและแปลงแผนไปสู่การปฏิบัติขององค์กรปกครองส่วนท้องถิ่น โดยกรมส่งเสริมการปกครองท้องถิ่นร่วมกับมหาวิทยาลัยธรรมศาสตร์)

แบบที่ ๓/๔ แบบประเมินความพึงพอใจของผู้รับบริการในงานบริการขององค์การบริหารส่วนตำบลห้วยยาง (ให้หน่วยงานภายนอกดำเนินการ

๘. ประโยชน์...

๘. ประโยชน์ของการติดตามและประเมินผลแผนพัฒนา

- ๑) ทำให้รู้ว่าการนำนโยบายไปปฏิบัติมีสมรรถภาพในการจัดการและบริหารมากน้อยเพียงใด
- ๒) เห็นจุดสำคัญที่จะต้องปรับปรุงแก้ไขอย่างชัดเจน ทั้งวัตถุประสงค์ของแผนงาน ขั้นตอนการปฏิบัติ ทรัพยากรที่ต้องใช้ ช่วงเวลาที่จะต้องกระทำให้เสร็จ ซึ่งจะทำให้แผนงานมีความเหมาะสมต่อการนำไปปฏิบัติให้บรรลุวัตถุประสงค์อย่างมีประสิทธิภาพยิ่งขึ้น
- ๓) ทำให้ทราบว่าจำเป็นต้องเปลี่ยนแปลงโครงการอย่างไรบ้างให้เหมาะสม ระดับการเปลี่ยนแปลงมากน้อยแค่ไหน การเปลี่ยนแปลงจะก่อให้เกิดผลกระทบอะไรบ้าง อาทิ เช่น การเปลี่ยนแปลงวัตถุประสงค์บางส่วน การเปลี่ยนแนวทางการปฏิบัติ หรือการเปลี่ยนแปลงหน่วยงานที่รับผิดชอบการนำโครงการไปปฏิบัติ เป็นต้น
- ๔) ทำให้ทราบว่ามาตรการหรือกิจกรรมที่ใช้อยู่มีข้อบกพร่องอะไรบ้าง ข้อบกพร่องดังกล่าวเกิดจากสาเหตุอะไร เพื่อนำมาประมวลผลเพื่อแสวงหาแนวทางแก้ไขปรับปรุงมาตรการใหม่ให้เหมาะสมต่อการนำไปปฏิบัติให้บรรลุวัตถุประสงค์ยิ่งขึ้น
- ๕) ทำให้ทราบว่าขั้นตอนใดบ้างที่มีปัญหาอุปสรรค และปัญหาอุปสรรคเหล่านั้นเกิดจากสาเหตุอะไร เมื่อทราบข้อมูลทั้งหมด การประเมินผลจะเป็นเครื่องมือสำคัญในการปรับปรุงขั้นตอนการทำงานของแผนงานให้มีความกระชับ เพื่อขจัดปัญหาอุปสรรคที่เกิดขึ้นในแต่ละขั้นตอนให้หมดไป
- ๖) ทำให้ทราบว่าแผนงานที่นำไปปฏิบัติมีจุดแข็ง (strengths) และจุดอ่อน (weaknesses) อะไรบ้าง และจุดอ่อนที่พบเกิดจากสาเหตุอะไรและจะแก้ไขได้อย่างไร เมื่อได้ทำการวิเคราะห์ข้อมูลครบถ้วนแล้ว ผลการวิเคราะห์จะนำไปสู่การพัฒนาแผนงานให้มีความเหมาะสม และมีประสิทธิภาพยิ่งขึ้น
- ๗) ทำให้ผู้ให้การสนับสนุนการนำโครงการไปปฏิบัติและผู้สนับสนุนการประเมินผลทราบผลของการนำนโยบายไปปฏิบัติบรรลุวัตถุประสงค์เพียงใด มีปัญหาอุปสรรคที่จะต้องปรับปรุงแก้ไขโครงการหรือไม่ (ผู้สนับสนุนทางการเงินมี ๒ ส่วน คือ ส่วนแรก คือ ผู้สนับสนุนการเงินแก่โครงการ เพื่อให้การนำโครงการไปปฏิบัติประสบผลสำเร็จ และส่วนที่สอง คือ ผู้ให้การสนับสนุนทางการเงินเพื่อทำการประเมินผลโครงการ ทั้งผู้ให้การสนับสนุนการนำโครงการไปปฏิบัติและผู้สนับสนุนทางการเงิน เพื่อทำการประเมินผลต่างๆ)
- ๘) การประเมินจะชี้ให้เห็นว่าแนวความคิดริเริ่มใหม่ในการแก้ไขปัญหาของท้องถิ่นประสบความสำเร็จตามวัตถุประสงค์ที่กำหนดไว้เพียงใด มีปัญหาและอุปสรรคในการดำเนินงานอย่างไรบ้าง และปัญหาอุปสรรคเหล่านี้ได้ผลเพียงใด และหรือจะต้องปรับปรุงในส่วนใดบ้าง
- ๙) การประเมินจะทำให้เกิดความกระชับว่าโครงการใดที่นำไปปฏิบัติแล้วได้ผลดีสมควรจะขยายโครงการให้ครอบคลุมกว้างขวางยิ่งขึ้นหรือโครงการใดมีปัญหาอุปสรรคมากและไม่สอดคล้องกับการแก้ไขปัญหาของสังคมควรจะยุติโครงการเสียเพื่อลดความสูญเสียให้น้อยลง หรือในกรณีที่มีโครงการที่มีลักษณะแข่งขันกันการประเมินผลจะทำให้ทราบว่าโครงการใดมีประสิทธิภาพในการแก้ไขปัญหาของสาธารณชนสมควรสนับสนุนให้ดำเนินการต่อไป ส่วนโครงการที่ไม่ประสบความสำเร็จ หรือให้ผลตอบแทนน้อยกว่ามาก ก็ควรยกเลิกทิ้งเสีย

ส่วนที่ ๒

สภาพทั่วไปและข้อมูลพื้นฐาน

๑. ด้านกายภาพ

๑.๑ ที่ตั้งของหมู่บ้าน/ชุมชน/ตำบล เดิมตำบลห้วยยาง แยกออกมาจากตำบลด่านช้าง เป็นตำบล ๑ ใน ๙ ตำบลของอำเภอบัวใหญ่ ซึ่งปัจจุบันแยกการปกครองออกเป็น ๑๒ หมู่บ้าน และได้ยกฐานะจากสภาตำบลห้วยยางเป็นองค์การบริหารส่วนตำบลห้วยยาง เมื่อปี พ.ศ. ๒๕๓๙ ตำบลห้วยยาง มีอาณาเขตพื้นที่อยู่ติดกันท้องถิ่นใกล้เคียง และจังหวัดใกล้เคียง ดังนี้

ทิศเหนือ	ติด	เขตองค์การบริหารส่วนตำบลขุนทอง
ทิศตะวันออก	ติด	เขตองค์การบริหารส่วนตำบลด่านช้าง
ทิศใต้	ติด	เขตเทศบาลตำบลหนองบัวสะอาด และ อบต.หนองแจ้งใหญ่
ทิศตะวันตก	ติด	เขตองค์การบริหารส่วนตำบลบึงพะไล อ.แก้งสนามนาง

โดยตำบลห้วยยาง ตั้งอยู่ทางทิศใต้ของอำเภอบ้านบัวใหญ่ อยู่ในเขตการปกครองของอำเภอบัวใหญ่ ห่างจากตัวอำเภอรยะทาง ๑๕ กิโลเมตร ตำบลห้วยยาง มีพื้นที่ประมาณ ๕๙.๘๖ ตารางกิโลเมตร เนื้อที่ ๓๐,๔๔๓ ไร่ โดยมีพื้นที่แยกเป็นรายหมู่บ้าน ดังนี้

หมู่ที่	ชื่อหมู่บ้าน	ประชากร
๑	ด่านช้าง	๖๖๙
๒	ดอนกระชาย	๔๒๘
๓	ห้วยยาง	๘๓๙
๔	ขามเตี้ย	๙๐๘
๕	ห้วยศรี	๓๓๗
๖	ดงบัง	๗๖๘
๗	แก้งิ้ว	๕๕๔
๘	บุไทย	๔๙๑
๙	หนองหญ้าปล้อง	๙๐๘
๑๐	สระไผ่	๒๒๐
๑๑	ดงสว่าง	๗๗๑
๑๒	หนองไผ่งาม	๖๒๕

แผนที่องค์การบริหารส่วนตำบลห้วยยาง อำเภอบัวใหญ่ จังหวัดนครราชสีมา

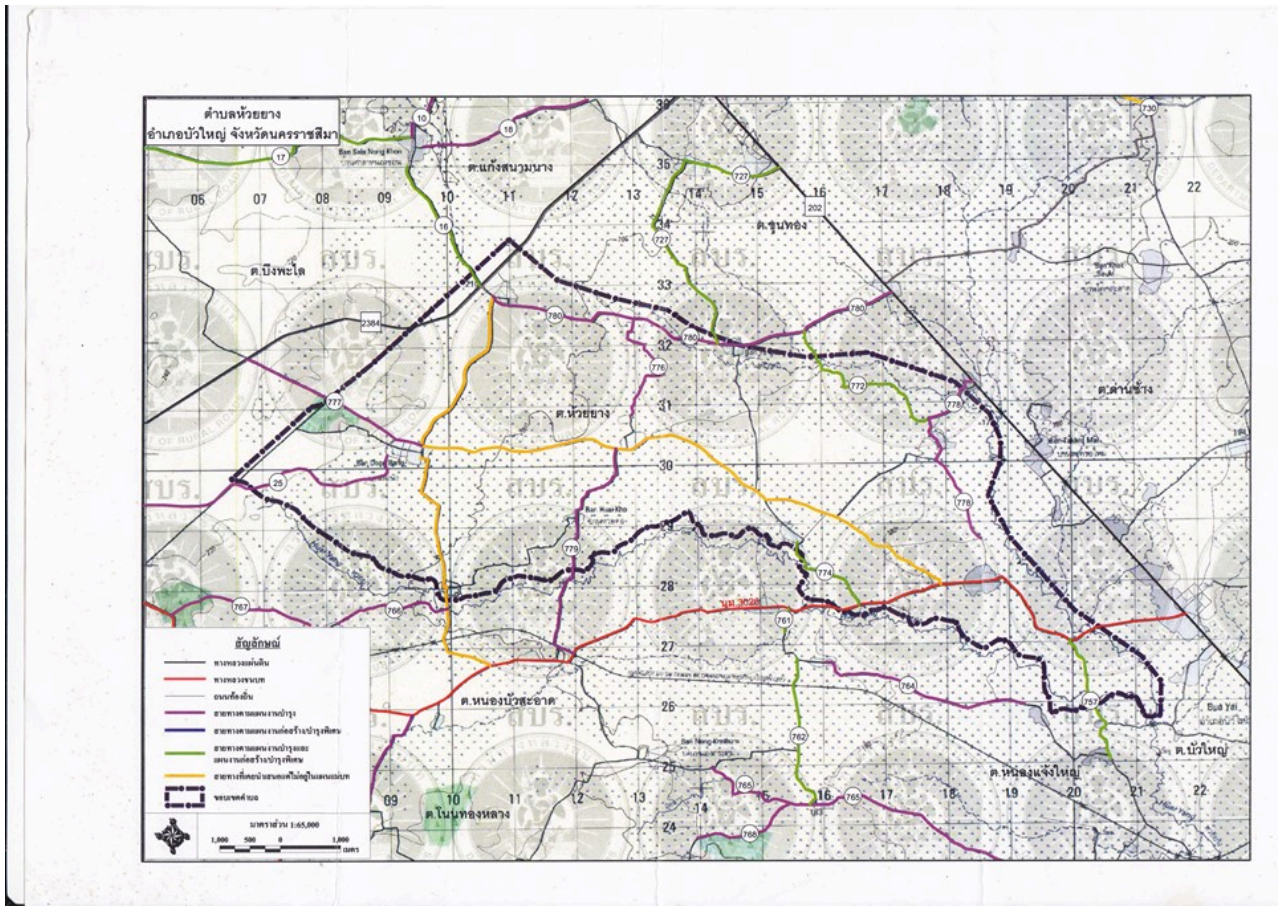

ข้อมูลเกี่ยวกับศักยภาพขององค์การบริหารส่วนตำบลห้วยยาง

คณะผู้บริหารองค์การบริหารส่วนตำบลห้วยยาง

- | | |
|---------------------------|---|
| ๑. นายสมปอง จันปัญญา | นายกองค์การบริหารส่วนตำบลห้วยยาง |
| ๒. นายนายวิชัย ศรีบุตรสี | รองนายกองค์การบริหารส่วนตำบลห้วยยาง |
| ๓. นายบุญสวน พลศรีราช | รองนายกองค์การบริหารส่วนตำบลห้วยยาง |
| ๔. นายจีระศักดิ์ วงศ์ชาติ | เลขานุการนายกองค์การบริหารส่วนตำบลห้วยยาง |

โครงสร้างคณะผู้บริหาร

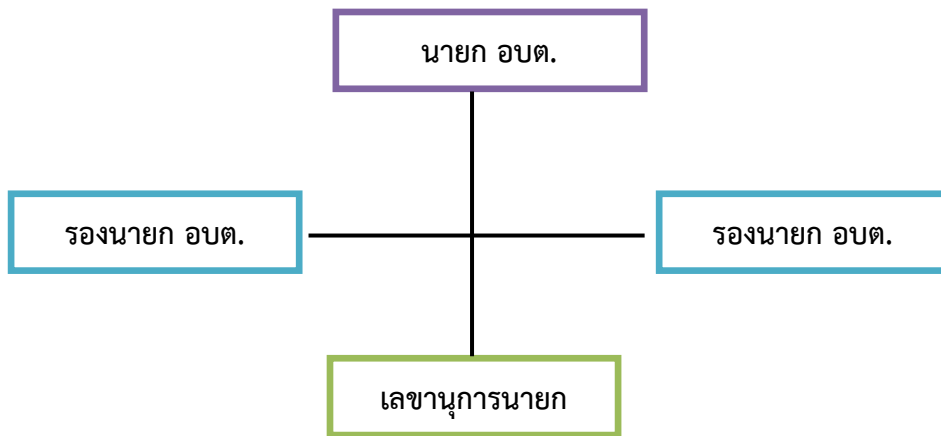

สมาชิกสภาองค์การบริหารส่วนตำบลห้วยยาง	
๑. นางฉวี โสดก	ประธานสภาองค์การบริหารส่วนตำบลห้วยยาง
๒. นายอุตร จัตนอก	สมาชิกสภา อบต.ห้วยยาง หมู่ที่ ๑
๓. นายสันต์ ขอเสริมกลาง	สมาชิกสภา อบต.ห้วยยาง หมู่ที่ ๒
๔. นายสงวน ตรวจนอก	สมาชิกสภา อบต.ห้วยยาง หมู่ที่ ๒
๕. นายแสงวิจิตร ทับอาสา	สมาชิกสภา อบต.ห้วยยาง หมู่ที่ ๓
๖. นายพิสิทธิ์ กองทุ่งมน	สมาชิกสภา อบต.ห้วยยาง หมู่ที่ ๔
๗. นายสุข ราชตั้งใจ	สมาชิกสภา อบต.ห้วยยาง หมู่ที่ ๕
๘. นายสมาน พันธุ์มี	สมาชิกสภา อบต.ห้วยยาง หมู่ที่ ๖
๙. นายดาว ผางเวทย์	สมาชิกสภา อบต.ห้วยยาง หมู่ที่ ๖
๑๐. นายชนะชัย วัฒนากุศล	สมาชิกสภา อบต.ห้วยยาง หมู่ที่ ๗
๑๑. นายหนูเพียร โคกสีนอก	สมาชิกสภา อบต.ห้วยยาง หมู่ที่ ๗
๑๒. นายคำพา สุวิชัย	รองประธานสภาองค์การบริหารส่วนตำบลห้วยยาง
๑๓. นายประเสริฐ สาอูตม์	สมาชิกสภา อบต.ห้วยยาง หมู่ที่ ๘
๑๔. นายเสงี่ยม หาชัยอินทร์	สมาชิกสภา อบต.ห้วยยาง หมู่ที่ ๙
๑๕. นางหอมจันทร์ สงสุรีย์	สมาชิกสภา อบต.ห้วยยาง หมู่ที่ ๙
๑๖. นายอาคม พलयงนอก	สมาชิกสภา อบต.ห้วยยาง หมู่ที่ ๑๐
๑๗. นายบุญมี ศรีบุตรศรี	สมาชิกสภา อบต.ห้วยยาง หมู่ที่ ๑๐
๑๘. นายวิจิต ศึกษ	สมาชิกสภา อบต.ห้วยยาง หมู่ที่ ๑๑
๑๙. นางนภาศรี ป้องลอด	สมาชิกสภา อบต.ห้วยยาง หมู่ที่ ๑๒

โครงสร้างการแบ่งส่วนราชการ (จำนวน ๖ สำนัก/กอง)	
พนักงานส่วนท้องถิ่น	พนักงานจ้าง
๑. สำนักงานปลัด	
(๑) ปลัดองค์การบริหารส่วนตำบล (๒) หัวหน้าสำนักปลัด (๓) นักทรัพยากรบุคคล (๔) นักวิเคราะห์นโยบายและแผน (๕) นิติกร (๖) เจ้าหน้าที่ตรวจสอบภายใน (๗) เจ้าพนักงานธุรการ (๘) เจ้าพนักงานงานป้องกันและบรรเทาสาธารณภัย	- พนักงานจ้างทั่วไป (๑) คนงานทั่วไป(ผู้ช่วยเจ้าพนักงานธุรการ) (๒) คนงานทั่วไป(พนักงานขับรถยนต์) (๓) คนงานทั่วไป(แม่บ้าน) (๔) ยาม -จ้างเหมาบริการ (๑) แม่บ้าน

๒. กองคลัง		
(๑) ผู้อำนวยการกองคลัง (๒) นักวิชาการเงินและบัญชี (๓) นักวิชาการจัดเก็บรายได้ (๔) นักวิชาการพัสดุ (๕) เจ้าพนักงานการเงินและบัญชี (๖) เจ้าพนักงานพัสดุ	- พนักงานจ้างตามภารกิจ (๑) ผู้ช่วยเจ้าพนักงานจัดเก็บรายได้ - พนักงานจ้างทั่วไป (๑) คนงานทั่วไป(ผช.จนท.การเงินและบัญชี) - จ้างเหมาบริการ (๑) ผช.เจ้าหน้าที่พัสดุ	
๓. กองช่าง		
(๑) ผู้อำนวยการกองช่าง (๒) นายช่างโยธา	- พนักงานจ้างตามภารกิจ (๑) ผู้ช่วยช่างไฟฟ้า - จ้างเหมาบริการ (๑) ผู้ช่วยช่างโยธา	
๔. กองการศึกษา		
(๑) ผู้อำนวยการกองการศึกษา (๒) นักวิชาการศึกษา (๓) เจ้าพนักงานธุรการ (๔) ครู จำนวน ๑ ตำแหน่ง	- พนักงานจ้างตามภารกิจ (๑) ผู้ดูแลเด็ก) จำนวน ๓ ตำแหน่ง - พนักงานจ้างทั่วไป (๑) คนงานทั่วไป(ผู้ช่วยเจ้าหน้าที่ธุรการ)	
๕. กองส่งเสริมการเกษตร		
(๑) ผู้อำนวยการส่งเสริมการเกษตร (๒) เจ้าพนักงานการเกษตร	- พนักงานจ้างทั่วไป (๑) คนงานทั่วไป	
๖. กองสวัสดิการสังคม		
(๑) ผู้อำนวยการกองสวัสดิการสังคม (๒) นักพัฒนาชุมชน		
รวม	จำนวน ๒๔ คน	จำนวน ๑๕ คน

องค์การบริหารส่วนตำบลห้วยยาง แบ่งโครงสร้างการบริหารงานออกเป็น ๑ สำนัก กับอีก ๕ กอง ทั้งหมด ๖ ส่วนราชการ พนักงานส่วนท้องถิ่น จำนวน ๒๔ คน พนักงานจ้าง จำนวน ๑๕ คน รวมทั้งสิ้น ๓๙ คน โดยมีภารกิจการบริหารงานดังนี้

๑. สำนักงานปลัด

มีภาระหน้าที่เกี่ยวกับงานธุรการสารบรรณการจัดทำแผนพัฒนาตำบลการจัดทำร่างข้อบังคับการ จัดทำทะเบียนคณะผู้บริหาร สมาชิก อบต. การดำเนินการตามนโยบายของรัฐบาล แผนพัฒนาเศรษฐกิจให้ คำปรึกษางานในหน้าที่และความรับผิดชอบการปกครอง บังคับบัญชา พนักงานส่วนตำบล และพนักงานจ้าง การบริหารงานบุคคลของ อบต. ทั้งหมด การดำเนินการ เกี่ยวกับการอนุญาตต่างๆ และปฏิบัติหน้าที่อื่นที่ เกี่ยวข้อง แบ่งส่วนราชการภายในออกเป็น ๑๐ งาน คือ

๑.๑ งานบริหารทั่วไป

- งานสารบรรณ
- งานอำนวยการและข้อมูลข่าวสาร
- งานบริหารงานบุคคล
- งานเลือกตั้ง
- งานวิชาการเกษตร
- งานกิจการสภา
- งานป้องกันและบรรเทาสาธารณภัย
- งานควบคุมและส่งเสริมการท่องเที่ยว
- งานอื่นที่ไม่อยู่ในความรับผิดชอบส่วนใด
- งานอื่นๆ ที่ได้รับมอบหมาย

๑.๒ งานนโยบายและแผน

- งานนโยบายและแผนพัฒนา
- งานวิชาการ
- งานสารสนเทศและระบบคอมพิวเตอร์
- งานงบประมาณ
- งานข้อบัญญัติ อบต.
- งานอื่นๆ ที่ได้รับมอบหมาย

๑.๓ งานกฎหมายและคดี

- งานกฎหมายและนิติกรรม
- งานการดำเนินการทางคดีและศาลปกครอง
- งานร้องเรียนร้องทุกข์และอุทธรณ์
- งานระเบียบการคลัง
- งานอื่นๆ ที่ได้รับมอบหมาย

๑.๔ งานตรวจสอบภายใน

- งานตรวจสอบภายใน
- งานอื่นๆ ที่ได้รับมอบหมาย

แผนการสาธารณสุขและข้อบังคับตำบลการวาง แผนการสาธารณสุขและการประมวผลและวิเคราะห์ข้อมูลทางสถิติ ที่เกี่ยวข้องกับสาธารณสุขงานเฝ้าการระวังโรคการเผยแพร่ฝึกอบรมการให้สุศึกษาการ จัดทำงบประมาณตามแผนงานสาธารณสุขงานด้านสิ่งแวดล้อม ให้บริการสาธารณสุข การควบคุมการฆ่าสัตว์ จำหน่ายเนื้อสัตว์และปฏิบัติหน้าที่อื่นที่เกี่ยวข้องคือ

๑.๕ งานอนามัยและสิ่งแวดล้อม

- งานสุขาภิบาลทั่วไป
- งานสุขาภิบาลโรงงาน
- งานสุขาภิบาลอาหารและสถานประกอบการ
- งานอาชีวอนามัย
- งานอื่นๆ ที่ได้รับมอบหมาย

๑.๖ งานส่งเสริมสุขภาพและสาธารณสุข

- งานอนามัยชุมชน

- งานสาธารณสุขมูลฐาน
- งานควบคุมมาตรฐานอาหารและน้ำ
- งานป้องกันยาเสพติด
- งานอื่นๆ ที่ได้รับมอบหมาย

๑.๗ งานรักษาความสะอาด

- งานควบคุมสิ่งปฏิกูล
- งานรักษาความสะอาดและขนถ่ายสิ่งปฏิกูล
- งานกำจัดมูลฝอยและน้ำเสีย
- งานอื่นๆ ที่ได้รับมอบหมาย

๑.๘ งานควบคุมและจัดการคุณภาพสิ่งแวดล้อม

- งานส่งเสริมและเผยแพร่
- งานควบคุมมลพิษ
- งานศึกษาและวิเคราะห์ผลกระทบต่อสิ่งแวดล้อม
 - งานติดตามตรวจสอบ
- งานอื่นๆ ที่ได้รับมอบหมาย

๑.๙ งานควบคุมโรค

- งานการเฝ้าระวัง
- งานระบาดวิทยา
- งานโรคติดต่อและสัตว์นำโรค
- งานโรคเอดส์
- งานอื่นๆ ที่ได้รับมอบหมาย

๑.๑๐ งานบริการสาธารณสุข

- งานรักษาและพยาบาล
- งานชั้นสูตรสาธารณสุข
- งานสัตว์แพทย์และกิจการโรงฆ่าสัตว์
- งานอื่นๆ ที่ได้รับมอบหมาย

๒. กองคลัง

มีภาระหน้าที่เกี่ยวกับการจัดทำบัญชีและทะเบียนรับ-จ่ายเงินทุกประเภทงานเกี่ยวกับการเงินการเบิกจ่ายเงินการเก็บรักษาเงิน การนำส่งเงิน การฝากเงิน การตรวจเงิน อบต. รวบรวมสถิติเงินได้ ประเภทต่างๆ การเบิกตัดปีการขยายเวลาเบิกจ่ายงบประมาณการหักภาษีและนำส่งเงินคงเหลือประจำวันการรับ และจ่ายขาดเงินสะสมของ อบต. การยืมเงินทศรองราชการ การจัดหาผลประโยชน์จากสิ่งก่อสร้างและทรัพย์สินของอบต. ตรวจสอบงานของจังหวัดและสำนักงานตรวจเงินแผ่นดินการเร่งรัดใบสำคัญและเงินยืมค้างชำระ การจัดเก็บ ภาษี การประเมินภาษี การเร่งรัดจัดเก็บรายได้ การพัฒนารายได้ การออกใบอนุญาตและค่าธรรมเนียมต่างๆ และปฏิบัติหน้าที่อื่นที่เกี่ยวข้อง แบ่งส่วนราชการภายในออกเป็น ๔ งาน คือ

๒.๑ งานการเงิน

- งานรับเงิน – เบิกจ่ายเงิน
- งานจัดทำฎีกาเบิกจ่ายเงิน
- งานเก็บรักษาเงิน
- งานอื่นๆ ที่ได้รับมอบหมาย

๒.๒ งานบัญชี

- งานการบัญชี
- งานทะเบียนคุมการเบิกจ่าย
- งานการเงินและงบทดลอง
- งานงบแสดงฐานะทางการเงิน
- งานอื่นๆ ที่ได้รับมอบหมาย

๒.๓ งานพัฒนาและจัดเก็บรายได้

- งานภาษีอากร ค่าธรรมเนียมและค่าเช่า
- งานพัฒนารายได้
- งานควบคุมกิจการค้าและค่าปรับ
- งานทะเบียนควบคุมและเร่งรัดรายได้
- งานอื่นๆ ที่ได้รับมอบหมาย

๒.๔ งานทะเบียนทรัพย์สินและพัสดุ

- งานทะเบียนทรัพย์สินและแผนที่ภาษี
- งานพัสดุ
- งานทะเบียนเบิกจ่ายวัสดุครุภัณฑ์และยานพาหนะ
- งานอื่นๆ ที่ได้รับมอบหมาย

๓. กองช่าง

มีภาระหน้าที่เกี่ยวกับการสำรวจออกแบบและจัดทำโครงการ ใช้จ่ายเงินของ อบต.การอนุมัติ เพื่อดำเนินการตามโครงการที่ตั้งจ่ายจากเงินรายได้ของ อบต. งานบำรุงซ่อม และจัดทำทะเบียน สิ่งก่อสร้าง ที่ อยู่ในความรับผิดชอบของ อบต.การให้คำแนะนำปรึกษา เกี่ยวกับการจัดทำโครงการ และการออกแบบ ก่อสร้าง แก่อบต. และหน่วยงานอื่นที่เกี่ยวข้อง งานควบคุมอาคาร การดูแล ควบคุม ปรึกษา ซ่อมแซม วัสดุครุภัณฑ์ และ ปฏิบัติหน้าที่อื่นที่เกี่ยวข้อง แบ่งส่วนราชการภายในออกเป็น ๔ งาน คือ

๓.๑ งานก่อสร้าง

- งานก่อสร้างและบูรณะถนน
- งานก่อสร้างและบูรณะสภาพและโครงการพิเศษ
- งานระบบข้อมูลและแผนที่เส้นทางคมนาคม
- งานบำรุงรักษาเครื่องจักรและยานพาหนะ
- งานอื่นๆ ที่ได้รับมอบหมาย

๓.๒ งานออกแบบและควบคุมอาคาร

- งานสถาปัตยกรรมและมัณฑนศิลป์
- งานวิศวกรรม
- งานประเมินราคา
- งานควบคุมการก่อสร้างอาคาร

- งานบริการข้อมูลและหลักเกณฑ์
- งานออกแบบ
- งานอื่นๆ ที่ได้รับมอบหมาย

๓.๓ งานประสานสาธารณูปโภค

- งานประสานสาธารณูปโภคและกิจการประปา
- งานขนส่งและวิศวกรรมจราจร
- งานระบายน้ำ
- งานจัดตกแต่งสถานที่
- งานอื่นๆ ที่ได้รับมอบหมาย

๓.๔ งานผังเมือง

- งานสำรวจและแผนที่
- งานวางผังพัฒนาเมือง
- งานควบคุมทางผังเมือง
- งานจัดรูปที่ดินและฟื้นฟูเมือง
- งานอื่นๆ ที่ได้รับมอบหมาย

๔. กองการศึกษา ศาสนา และวัฒนธรรม

มีภาระหน้าที่เกี่ยวกับ การปฏิบัติงานทางการศึกษาเกี่ยวกับการวิเคราะห์วิจัยและพัฒนาหลักสูตร การแนะแนว การวัดผลประเมินผลการพัฒนาตำราเรียน การวางแผนการศึกษาของมาตรฐานสถานศึกษา การจัดการส่งเสริมการศึกษา การใช้เทคโนโลยีทางการศึกษา การเสนอแนะเกี่ยวกับการศึกษา ส่งเสริมการวิจัยการวางแผนโครงการสำรวจเก็บรวบรวมข้อมูลสถิติการศึกษาเพื่อนำไปประกอบ การพิจารณา กำหนดนโยบาย แผนงาน และแนวทางการปฏิบัติ ในการจัดการศึกษา การเผยแพร่การศึกษา และปฏิบัติหน้าที่อื่นที่เกี่ยวข้อง แบ่งส่วนราชการภายในออกเป็น ๓ งาน คือ

๔.๑ งานบริหารงานการศึกษา

- งานบริหารวิชาการ
- งานนิเทศการศึกษา
 - งานเทคโนโลยีทางการศึกษา
- งานลูกเสือและยุวกาชาด
- งานอื่นๆ ที่ได้รับมอบหมาย

๔.๒ งานส่งเสริมการศึกษา ศาสนา และวัฒนธรรม

- งานห้องสมุด พิพิธภัณฑ์ และเครือข่ายทางการศึกษา
- งานกิจการศาสนา
- งานส่งเสริมประเพณี ศิลปะและวัฒนธรรม
- งานกิจการเด็กและเยาวชน
- งานกีฬาและนันทนาการ
- งานอื่นๆ ที่ได้รับมอบหมาย

๔.๓ งานฝ่ายกิจการโรงเรียน

- งานจัดการศึกษา
- งานพลศึกษา

- งานทดสอบประเมินผลและตรวจวัดผลการเรียน
- งานบริการและบำรุงสถานศึกษา
- งานศูนย์พัฒนาเด็กเล็ก
- งานอื่นๆ ที่ได้รับมอบหมาย

๕. กองส่งเสริมการเกษตร

ดังนี้

มีภาระหน้าที่ที่เกี่ยวกับการส่งเสริมการเกษตร และงานส่งเสริมปศุสัตว์ และงานอื่นๆที่เกี่ยวข้อง

๕.๑ งานส่งเสริมการเกษตร

- งานวิชาการทางการเกษตรและเทคโนโลยี
- งานส่งเสริม ปรับปรุง ขยายพันธุ์พืช
- งานป้องกันและรักษาโรคและศัตรูพืช
- งานเพาะชำและปุ๋ยเคมี
- งานบรรจุก้อนและร้านค้าสาธิต

๕.๒ งานส่งเสริมปศุสัตว์

- งานวิชาการปศุสัตว์และเทคโนโลยี
- งานส่งเสริม ปรับปรุง ขยายพันธุ์สัตว์
- งานเพาะพันธุ์และอนุบาลสัตว์
- งานป้องกัน ควบคุมโรคติดต่อ และกักสัตว์

๖. กองสวัสดิการสังคม

มีภาระหน้าที่เกี่ยวกับงานสวัสดิการสังคม ซึ่งมีลักษณะงานที่ปฏิบัติเกี่ยวกับการสังคมสงเคราะห์ การส่งเสริมสวัสดิภาพเด็กและเยาวชนผู้สูงอายุ ผู้พิการ การพัฒนาชุมชน การจัดระเบียบชุมชนหนาแน่น และชุมชนแออัด และการให้คำปรึกษาแนะนำหรือตรวจสอบเกี่ยวกับงานสวัสดิการสังคม และปฏิบัติหน้าที่อื่นที่เกี่ยวข้องมีทั้งหมด ๓ งาน ดังนี้

๖.๑ งานสังคมสงเคราะห์

- งานสังคมสงเคราะห์
- งานสงเคราะห์เด็ก สตรี คนชรา และผู้ด้อยโอกาส
- งานอื่นๆ ที่ได้รับมอบหมาย

๖.๒ งานสวัสดิการและพัฒนาชุมชน

- งานสวัสดิการและพัฒนาชุมชน
- งานสวัสดิภาพเด็กและเยาวชน
- งานอื่นๆ ที่ได้รับมอบหมาย

๖.๓ งานส่งเสริมอาชีพและพัฒนาสตรี

- งานส่งเสริมอาชีพ
- งานพัฒนาสตรี
- งานอื่นๆ ที่ได้รับมอบหมาย

๑.๒ ลักษณะภูมิประเทศ สภาพพื้นที่ทั่วไปขององค์การบริหารส่วนตำบลห้วยยางมีสภาพทั่วไปของพื้นที่เป็นที่ราบลุ่ม มีลำห้วย คลอง และสระน้ำกระจายตามพื้นที่ จึงเหมาะแก่การทำเกษตร

๑.๓ ลักษณะภูมิอากาศ สภาพอากาศทั่วไปของเขตพื้นที่ตำบลห้วยยางมีความคล้ายคลึงถึงภูมิภาคตะวันออกเฉียงเหนือตอนล่างโดยทั่วไปจำแนกได้ดังนี้

ฤดูร้อน เริ่มต้นระหว่างเดือนกุมภาพันธ์ - เมษายน อากาศร้อนจัดและแล้งจัดติดต่อกันเป็นระยะเวลานานความชื้นในอากาศมีน้อย และมีพายุฤดูร้อนเป็นบางช่วงที่มีคลื่นความร้อนปกคลุม อุณหภูมิสูงสุดประมาณ ๓๕ - ๔๐ องศาเซลเซียส

ฤดูฝน เริ่มต้นระหว่างเดือนพฤษภาคม - ตุลาคม อากาศร้อนและมีพายุลมฝนฟ้าคะนองลมแรงกว่าปีที่แล้วและมีภาวะฝนทิ้งช่วงในบางช่วง

ฤดูหนาว เริ่มต้นระหว่างเดือนพฤศจิกายน - มกราคม อุณหภูมิต่ำสุดประมาณ ๑๕ องศาเซลเซียส

๑.๔ ลักษณะของดิน สภาพดินในเขตตำบลห้วยยางจำนวน ร้อยละ ๗๐ มีลักษณะเป็นดินร่วนปนทราย จึงไม่สามารถเก็บกักน้ำได้ พื้นที่เพาะปลูกส่วนใหญ่ จะปลูกข้าว อ้อย มันสำปะหลัง ตามลำดับ

๑.๕ ลักษณะของแหล่งน้ำ มีแหล่งน้ำที่ใช้สำหรับ อุปโภค - บริโภค จำนวน ๔๑ แห่ง แหล่งน้ำทั้ง ๔๑ แห่งเคยเป็นแหล่งน้ำที่เกิดขึ้นตามธรรมชาติและองค์การบริหารส่วนตำบลห้วยยางได้ดำเนินการขุดลอกแหล่งน้ำและก่อสร้างฝายกั้นน้ำเพื่อเพียงพอกับการอุปโภคและบริโภคของประชาชน ดังนี้

ลำห้วย	๒	แห่ง	สระน้ำ	๒๔	แห่ง
หนองน้ำ	๒	แห่ง	บ่อน้ำตื้น	-	แห่ง
ลำคลอง	-	แห่ง	บ่อบาดาล	๑๒	แห่ง
บึง	-	แห่ง	อ่างเก็บน้ำ	๑	แห่ง
แม่น้ำ	-	แห่ง	ฝาย	-	แห่ง
อื่นๆ (สระบุ)	-	แห่ง	เหมือง	-	แห่ง

๑.๖ ลักษณะของไม้/ป่าไม้ ในเขตองค์การบริหารส่วนตำบลห้วยยาง มีป่าไม้สาธารณะ จำนวน ๓ แห่ง คือโคกดินแดง โคกท่าเลป่าช้า และโคกตลุกหิน มีต้นไม้ที่ชาวบ้านปลูกลักษณะของไม้เป็นไม้ยืนต้น ผลัดใบและทางราชการปลูกในวันสำคัญของชาติ และต้นไม้ที่เกิดขึ้นเองตามธรรมชาติ

๒. ด้านการเมือง/การปกครอง

๒.๑ เขตการปกครอง องค์การบริหารส่วนตำบลห้วยยาง ประกอบด้วยหมู่บ้าน ๑๒ หมู่บ้านมีพื้นที่อยู่ในองค์การบริหารส่วนตำบลทั้งหมด ๑๒ หมู่บ้าน ดังนี้

หมู่ที่ ๑ บ้านด่านช้าง	ผู้ปกครอง นายประสาสน์ เกษนอก	ผู้ใหญ่บ้าน
หมู่ที่ ๒ บ้านดอนกระชาย	ผู้ปกครอง นายสมศักดิ์ จงผาดกลาง	ผู้ใหญ่บ้าน
หมู่ที่ ๓ บ้านห้วยยาง	ผู้ปกครอง นายศิริวุฒิ ศรีใส	ผู้ใหญ่บ้าน
หมู่ที่ ๔ บ้านขามเตี้ย	ผู้ปกครอง นายสุรศักดิ์ จอดนอก	ผู้ใหญ่บ้าน
หมู่ที่ ๕ บ้านห้วยคร้อ	ผู้ปกครอง นายกิตติ หัสจระรวย	ผู้ใหญ่บ้าน
หมู่ที่ ๖ บ้านดงบัง	ผู้ปกครอง นายสุพิน แสงวันดี	ผู้ใหญ่บ้าน
หมู่ที่ ๗ บ้านแก้งิ้ว	ผู้ปกครอง นายลิขจินดา ฝ่ายเป็น	ผู้ใหญ่บ้าน
หมู่ที่ ๘ บ้านบุไทย	ผู้ปกครอง นายประวัตติ บุญคำมูล	ผู้ใหญ่บ้าน
หมู่ที่ ๙ บ้านหนองหน้าปล้อง	ผู้ปกครอง นายสถาพร โคตะลี	กำนันต.ห้วยยาง
หมู่ที่ ๑๐ บ้านสระไผ่	ผู้ปกครอง นายชุมแพ ทองผดุง	ผู้ใหญ่บ้าน
หมู่ที่ ๑๑ บ้านดงสว่าง	ผู้ปกครอง นายประวิทย์ อัจจุลหา	ผู้ใหญ่บ้าน

หมู่ที่ ๑๒ บ้านหนองไผ่งาม ผู้ปกครอง นายศิริพงษ์ ขอเสริมกลาง ผู้ใหญ่บ้าน

๒.๒ การเลือกตั้ง

องค์การบริหารส่วนตำบลห้วยยาง มีทั้งหมด ๑๒ หมู่บ้าน ประชาชนให้ความร่วมมือด้านการเลือกตั้งเป็นอย่างดี เช่น การเลือกตั้งสมาชิกสภาองค์การบริหารส่วนตำบล ในปี พ.ศ. ๒๕๕๕ ประชาชนมาใช้สิทธิเลือกตั้ง จำนวนผู้มาใช้สิทธิเลือกตั้งนายกองค์การบริหารส่วนตำบล ๔,๒๖๐ คน จากผู้มีสิทธิเลือกตั้งทั้งสิ้น ๕,๕๐๗ คน คิดเป็นร้อยละ ๗๗.๓๕ จำนวนผู้มาใช้สิทธิเลือกตั้งสมาชิกสภาองค์การบริหารส่วนตำบล ๔,๒๖๐ คน จากผู้มีสิทธิเลือกตั้งทั้งสิ้น ๕,๕๐๗ คน คิดเป็นร้อยละ ๗๗.๓๕ ปัญหาคือการแข่งขันทางการเมืองค่อนข้างสูง มีจุดที่น่าสังเกตคือ มีการย้ายเข้าย้ายออกช่วงที่จะมีการเลือกตั้ง ไม่ว่าจะเป็นการเลือกผู้ใหญ่บ้าน สมาชิกสภา นายกองค์การบริหารส่วนตำบล โดยเฉพาะ การคัดเลือกผู้ใหญ่บ้าน การแก้ไขปัญหาขององค์การบริหารส่วนตำบล คือ ขอความร่วมมือ ผู้นำ เจ้าหน้าที่ที่มีหน้าที่รับผิดชอบให้ระมัดระวัง สอดส่องพฤติกรรมและให้รายงาน อำนวยความสะดวก การรณรงค์ ประชาสัมพันธ์ ให้ข้อมูลที่ถูกต้อง เกี่ยวกับข้อกฎหมายของการเลือกตั้งที่กระทำได้ และทำไม่ได้ให้ประชาชนได้รับทราบ ปัญหาต่างๆ ที่เกิดขึ้นขององค์การบริหารส่วนตำบลก็ได้พยายามแก้ไข ให้การเลือกตั้งทุกประเภทมีความบริสุทธิ์ ยุติธรรม

๓.๑ ข้อมูลเกี่ยวกับจำนวนประชากร

จำนวน ๑๒ หมู่บ้าน (ปี พ.ศ. ๒๕๖๓)				
หมู่ที่	ชื่อหมู่บ้าน	จำนวนครัวเรือน	หญิง (คน)	ชาย (คน)
๑	ด่านช้าง	๒๐๐	๓๒๑	๓๔๘
๒	ดอนกระชาย	๑๒๒	๒๑๓	๒๑๕
๓	ห้วยยาง	๒๒๓	๔๓๓	๔๐๖
๔	ขามเตี้ย	๒๑๘	๔๖๑	๔๔๗
๕	ห้วยคร้อ	๘๙	๑๖๗	๑๗๐
๖	ดงบัง	๒๑๗	๓๖๖	๔๐๒
๗	แก้งิ้ว	๑๖๒	๒๘๒	๒๗๒
๘	บุไทย	๑๑๔	๒๓๖	๒๕๕
๙	หนองหญ้าปล้อง	๒๑๑	๔๕๐	๔๕๘
๑๐	สระไผ่	๕๑	๑๑๔	๑๐๖
๑๑	ดงสว่าง	๑๘๔	๓๙๐	๓๘๑
๑๒	หนองไผ่งาม	๑๘๙	๓๑๘	๓๐๗
รวมทั้งสิ้น		๑,๙๘๐	๓,๗๕๑	๓,๗๖๗

หมายเหตุ : ข้อมูลจากสำนักทะเบียนอำเภอบัวใหญ่ ณ เดือน กันยายน พ.ศ. ๒๕๖๓

๓.๒ ช่วงอายุและจำนวนประชากร

ประชากร ขององค์การบริหารส่วนตำบลห้วยยาง (ปี พ.ศ. ๒๕๖๓)			
ประชากร	หญิง	ชาย	ช่วงอายุ
จำนวนประชากรเยาวชน	๗๕๗	๘๒๗	อายุต่ำกว่า ๑๘ ปี
จำนวนประชากร	๒,๓๒๘	๒,๓๐๖	อายุ ๑๘ - ๖๐ ปี
จำนวนประชากรผู้สูงอายุ	๖๘๙	๖๑๑	อายุมากกว่า ๖๐ ปี
รวม	๓,๗๗๔	๓,๗๔๔	ทั้งสิ้น ๗,๕๑๘ คน

หมายเหตุ : ข้อมูลจากสำนักทะเบียนอำเภอบัวใหญ่ ณ เดือนกันยายน พ.ศ. ๒๕๖๓

๔. สภาพทางสังคม

๔.๑ การศึกษา

ด้านการศึกษาในเขตองค์การบริหารส่วนตำบลห้วยยาง มีการจัดการด้านการศึกษา โดยมี ศูนย์พัฒนาเด็กเล็กขององค์การบริหารส่วนตำบลห้วยยาง จำนวน ๒ แห่ง มีโรงเรียนสังกัด สำนักงานคณะกรรมการ การศึกษาขั้นพื้นฐาน (สพฐ.) จำนวน ๖ แห่ง ตามข้อมูล ดังนี้

ศูนย์พัฒนาเด็กเล็กก่อนวัยเรียน ประจำปีการศึกษา พ.ศ. ๒๕๖๓

ที่	ชื่อศูนย์พัฒนาเด็กเล็ก	ที่ตั้ง	พ.ศ. ๒๕๖๓ จำนวนนักเรียน		
		หมู่ที่	ชาย	หญิง	รวม
๑	ศูนย์พัฒนาเด็กเล็กบ้านขามเตี้ย	๔	๑๒	๑๐	๒๒
๒	ศูนย์พัฒนาเด็กเล็กบ้านดงบัง	๖	๑๓	๓	๑๖
รวม			๒๕	๑๓	๓๘

- ➔ ศูนย์พัฒนาเด็กเล็กบ้านขามเตี้ย
 - มีครูผู้ดูแลเด็ก จำนวน - คน
 - มีผู้ช่วยครูผู้ดูแลเด็ก จำนวน ๒ คน
- ➔ ศูนย์พัฒนาเด็กเล็กดงบัง
 - มีครูผู้ดูแลเด็ก จำนวน ๑ คน
 - มีผู้ช่วยครูผู้ดูแลเด็ก จำนวน ๑ คน

สภาเด็กและเยาวชนตำบลห้วยยาง

องค์การบริหารส่วนตำบลห้วยยาง ได้จัดตั้งสภาเด็กและเยาวชนขึ้น จำนวน ๑ แห่ง เพื่อเป็นองค์กรเครือข่ายเชื่อมโยงกลุ่มเด็กและเยาวชนในองค์การบริหารส่วนตำบลห้วยยางที่มีการดำเนินงานในด้านต่างๆ เข้าด้วยกันอย่างเป็นระบบ เพื่อแสวงหาแนวทางในการส่งเสริมและพัฒนาเด็กและเยาวชนภายในองค์การบริหารส่วนตำบลห้วยยางภายใต้หลักการ “เด็กนำผู้ใหญ่หนุน” ซึ่งในปัจจุบันนี้สภาเด็กและเยาวชนเป็นองค์กรนิติบุคคล ภายใต้พระราชบัญญัติส่งเสริมการพัฒนาเด็กและเยาวชนแห่งชาติ พุทธศักราช ๒๕๕๐ และที่แก้ไขเพิ่มเติม (ฉบับที่ ๒) พ.ศ. ๒๕๖๐ โดยสภาเด็กและเยาวชนมีสำนักงานตั้งอยู่ที่ องค์การบริหารส่วนตำบลห้วยยาง อำเภอบัวใหญ่ จังหวัดนครราชสีมา โดยได้ดำเนินการแต่งตั้งคณะกรรมการบริหารสภาเด็กและเยาวชน เพื่อส่งเสริม สนับสนุน และประสานงานการดำเนินการของสภาเด็กและเยาวชน

ข้อมูลโรงเรียนสังกัด สำนักงานคณะกรรมการการศึกษาขั้นพื้นฐาน (สพฐ.)

ชื่อสถานศึกษา	จำนวนนักเรียน									รวม
	อนุบาล			ประถมศึกษา						
	อ.๑	อ.๒	อ.๓	ป.๑	ป.๒	ป.๓	ป.๔	ป.๕	ป.๖	
๑. โรงเรียนบ้านด่านช้าง	๗	๑๑	๑๑	๘	๑๑	๑๒	๓	๑๐	๑๐	๘๓
๒. โรงเรียนบ้านห้วยยาง	๕	๗	๘	๔	๘	๕	๑๐	๘	๕	๖๐
๓. โรงเรียนบ้านขามเตี้ย	๐	๒๗	๑๖	๑๐	๑๗	๑๓	๑๔	๙	๑๒	๑๑๘
๔. โรงเรียนบ้านดงบัง	๐	๙	๑๐	๑๙	๑๖	๑๒	๑๓	๑๙	๑๐	๑๐๘
๕. โรงเรียนบ้านเก่าจั่ว	๕	๕	๕	๖	๖	๘	๙	๗	๖	๕๗
๖. โรงเรียนบ้านหนองหญ้าปล้อง	๖	๑๐	๑๑	๖	๕	๗	๑๒	๙	๓	๖๙
รวมทั้งสิ้น	๒๓	๖๙	๖๑	๕๓	๖๓	๕๗	๖๑	๖๒	๔๖	๔๙๕

หมายเหตุ : ข้อมูลจากสำนักงานคณะกรรมการการศึกษาขั้นพื้นฐาน ณ ธันวาคม ๒๕๖๓

๔.๒ สาธารณสุข

- โรงพยาบาลส่งเสริมสุขภาพตำบลบ้านดงบัง จำนวน ๑ แห่ง ตั้งอยู่บ้านดงบัง หมู่ที่ ๑
- ศูนย์สาธารณสุขมูลฐานชุมชน (ศสมช.) ๑๒ แห่ง หมู่ที่ ๑ - ๑๒
- ศูนย์สาธารณสุขมูลฐานโรงเรียน (ศสร.ร.) ๖ แห่ง
- ศูนย์สาธารณสุขมูลฐานวัด (ศสมว.) ๑๒ แห่ง
- อัตราการใช้ส้วมราดน้ำ ร้อยละ ๑๐๐

๔.๓ อาชญากรรม

องค์การบริหารส่วนตำบลห้วยยางไม่มีเหตุอาชญากรรมเกิดขึ้น แต่มีเหตุการณ์ลักขโมยทรัพย์สินประชาชน และทำลายทรัพย์สินของราชการ ซึ่งองค์การบริหารส่วนตำบลห้วยยางก็ได้ดำเนินการป้องกันการเกิดเหตุดังกล่าว จากการสำรวจข้อมูลพื้นฐานพบว่า ส่วนมากครัวเรือนมีการป้องกันอุบัติเหตุอย่างถูกวิธี มีความปลอดภัยในชีวิตและทรัพย์สิน ปัญหาคือจากข้อมูลที่สำรวจพบว่าการป้องกันอุบัติเหตุ อาชญากรรม วิธีการแก้ปัญหาขององค์การบริหารส่วนตำบลห้วยยาง นั้นได้บรรจุโครงการติดตั้งกล้องวงจรปิด ในแผนพัฒนาท้องถิ่น ๒๕๖๑-๒๕๖๕ เรียบร้อยแล้ว รวมทั้งได้ตั้งจุดตรวจ จุดสกัด จุดบริการ ในช่วงเทศกาลที่มีวันหยุดหลายวันเพื่ออำนวยความสะดวก

ให้กับประชาชน แต่ปัญหาที่พบเป็นประจำคือการทะเลาะวิวาทของกลุ่มวัยรุ่นโดยเฉพาะในสถานที่จัดงานดนตรี งาน มหรสพ เป็นปัญหาที่ชุมชนได้รับผลกระทบเป็นอย่างมาก การแก้ไขปัญหา คือการแจ้งเตือนให้ผู้ปกครองดูแลบุตร หลานของตน ประชาสัมพันธ์ให้ทราบถึงผลกระทบ ผลเสียหาย และโทษที่ได้รับจากการเกิดเหตุทะเลาะวิวาท การ ขอความร่วมมือไปยังผู้นำ การขอคำสั่งจาก ตำรวจ ผู้นำ อปพร. เพื่อระงับเหตุไม่ให้เกิดความรุนแรง แต่จะไม่ให้ เกิดขึ้นเลยยังเป็นปัญหาที่ปัจจุบันไม่สามารถที่จะแก้ไขได้ ทั้งที่มีการร่วมมือกันหลายฝ่าย เป็นเรื่องที่ทางองค์การ บริหารส่วนตำบลจะต้องหาวิธีที่จะแก้ไขปัญหาให้กับประชาชนต่อไปตามอำนาจหน้าที่ที่สามารถดำเนินการได้

๔.๔ ยาเสพติด

ปัญหายาเสพติดในองค์การบริหารส่วนตำบลห้วยยาง จากการที่ทางสถานีตำรวจภูธรบัวใหญ่ ได้ แจ้งให้กำนันองค์การบริหารส่วนตำบลห้วยยางทราบนั้นพบว่าในเขตองค์การบริหารส่วนตำบลห้วยยางมีผู้ที่ติดยาเสพติด แต่เมื่อเทียบกับพื้นที่อื่นถือว่าน้อย และยังไม่พบผู้ค้า เหตุผลก็เนื่องมาจากว่าได้รับความร่วมมือกับทางผู้นำ ประชาชน หน่วยงานขององค์การบริหารส่วนตำบลห้วยยางที่ช่วยสอดส่องดูแลอยู่เป็นประจำ การแก้ไขปัญหาของ องค์การบริหารส่วนตำบลห้วยยางสามารถทำได้เฉพาะตามอำนาจหน้าที่เท่านั้น เช่น การณรงค์ การประชาสัมพันธ์ การแจ้งเบาะแส การฝึกอบรมให้ความรู้ ถ้านอกเหนือจากอำนาจหน้าที่ ก็เป็นเรื่องของอำเภอหรือตำรวจแล้วแต่ กรณี ทั้งนี้ องค์การบริหารส่วนตำบลห้วยยางก็ได้ให้ความร่วมมือมาโดยตลอด

ตามที่องค์การบริหารส่วนตำบลห้วยยางได้ดำเนินโครงการสำรวจข้อมูลพื้นฐานในเขตองค์การ บริหารส่วนตำบลห้วยยางประจำปีงบประมาณ พ.ศ. ๒๕๕๙ เพื่อนำผลการสำรวจมาพิจารณาแก้ไขปัญหาที่เกิดขึ้น

๔.๕ การสังคมสงเคราะห์

องค์การบริหารส่วนตำบลห้วยยางได้ดำเนินการด้านสังคมสงเคราะห์ ดังนี้

- (๑) ดำเนินการจ่ายเบี้ยยังชีพให้กับผู้สูงอายุ ผู้พิการ และผู้ป่วยเอดส์
- (๒) รับลงทะเบียนและประสานโครงการเงินอุดหนุนเพื่อการเลี้ยงดูเด็กแรกเกิด
- (๓) ประสานการทำบัตรผู้พิการ
- (๔) ดำเนินโครงการการจ้างนักเรียน/นักศึกษาทำงานช่วงปิดภาคเรียน
- (๕) ดำเนินการโครงการฝึกอบรมทักษะอาชีพให้กับประชาชนทั่วไป
- (๖) ดำเนินโครงการสงเคราะห์ครอบครัวผู้ยากไร้ที่ตกเกณฑ์ จปฐ.
- (๗) ดำเนินโครงการสร้างและซ่อมที่อยู่อาศัยให้กับผู้ยากไร้ รายได้น้อย ผู้ด้อยโอกาสไร้ที่พึ่ง
- (๘) อุดหนุนกองทุนสวัสดิการชุมชน
- (๙) ประสานการให้ความช่วยเหลือของจังหวัด อำเภอ หน่วยงานต่างๆ ที่ให้การสนับสนุน
- (๑๐) จัดตั้งโรงเรียนผู้สูงอายุ

๕. ระบบบริการพื้นฐาน

๕.๑ การคมนาคมขนส่ง

องค์การบริหารส่วนตำบลห้วยยาง ไม่มี บขส. แต่จะมีรถโดยสารประจำทางของแต่ละหมู่บ้าน และ รถยนต์ส่วนตัวเข้าในตัวอำเภอบัวใหญ่ และจะมีรถประจำทางวิ่งผ่านโดยวิ่งจากขนส่งอำเภอบัวใหญ่ ผ่าน บ้านหนอง หมู่บ้านปล้องหมู่ที่ ๙ ปลายทางคือจังหวัดนครราชสีมา และกรุงเทพมหานคร (เป็นเส้นทางลัดไปกรุงเทพฯ ซึ่งในช่วง เทศกาลจะมีรถวิ่งผ่านเป็นจำนวนมาก)

๕.๒ เส้นทางคมนาคม

การคมนาคมของตำบลห้วยยาง มีเส้นทางที่สามารถเข้ามาสู่ตัวตำบลได้ ๒ เส้นทางหลัก ดังนี้ ถนนทางหลวงสายโคกสี-ตะโก

ถนนภายในตำบล

๑. ถนน คสล. จำนวน ๓๐ สาย สภาพใช้งานได้ดี
๒. ถนนลูกรังในหมู่บ้าน จำนวน ๒๕ สาย สภาพใช้งานได้ดี แต่จะลำบากในฤดูฝน
๓. ถนนดินเชื่อมระหว่างหมู่บ้านและตำบลใกล้เคียง จำนวน ๑๒ สาย สภาพใช้งานได้ดี

แต่จะลำบากในฤดูฝน

สะพาน จำนวน ๑ สะพาน

การจัดการขนส่งมวลชน ประกอบด้วย

- รถโดยสารประจำทาง สายบัวใหญ่-จังหวัดนครราชสีมา
สายบัวใหญ่ - จังหวัดชัยภูมิ
- รถไฟ (รพท.) สาย (๑) บัวใหญ่ - แก่งคอย
(๒) หนองคาย - กทม.
(๓) อุดรธานี - กทม.

๕.๒ การไฟฟ้า

การขยายเขตไฟฟ้า ปัจจุบันมีไฟฟ้าใช้ทุกครัวเรือน คิดเป็น ๑๐๐ เปอร์เซ็นต์ ปัญหาคือไฟฟ้าส่องสว่างทางหรือที่สาธารณะยังไม่สามารถดำเนินการครอบคลุมพื้นที่ได้ทั้งหมด เนื่องจากมีปัญหาในเรื่องงบประมาณไม่เพียงพอ การแก้ปัญหาคือ ประสานความร่วมมือกันหลายๆ ฝ่าย เพื่อที่จะทำความเข้าใจกับประชาชนในพื้นที่ และวิธีการที่จะดำเนินการแก้ไขอย่างไร และได้แจ้งประชาสัมพันธ์ให้ประชาชนได้รับทราบถึงเหตุผลเพื่อที่จะได้ช่วยกันแก้ไขปัญหให้กับประชาชน

๕.๓ การประปา

การประปาขององค์การบริหารส่วนตำบลห้วยยางไม่มีกิจการประปาแต่ละหมู่บ้านได้บริหารจัดการเอง และทุกหมู่บ้านสามารถให้บริการได้ครอบคลุมทุกหลังคาเรือน คิดเป็น ๑๐๐ เปอร์เซ็นต์ แต่จะมีปัญหาในปีที่ผ่านมาบางหมู่บ้านที่เกิดปัญหาภัยแล้งซึ่งทางองค์การบริหารส่วนตำบลห้วยยางได้แก้ไขปัญหาโดยการใช้เครื่องสูบน้ำจากสระหนึ่งไปยังอีกสระที่ใช้ระบบประปาและสามารถแก้ไขปัญหาให้ประชาชนได้ องค์การบริหารส่วนตำบลก็ได้ นำโครงการเกี่ยวกับพัฒนาแหล่งน้ำบรรจุในแผนพัฒนาท้องถิ่นเพื่อที่จะพิจารณาดำเนินการในปีต่อไป เมื่อมีงบประมาณและความจำเป็นก็สามารถดำเนินการได้ต่อเนื่อง เพื่อตอบสนองต่อความต้องการของประชาชนต่อไป แหล่งน้ำดิบที่ใช้ผลิตน้ำประปาได้จาก แหล่งน้ำในแต่ละหมู่บ้าน แหล่งน้ำผิวดิน

๕.๔ โทรศัพท์

ปัจจุบันในพื้นที่องค์การบริหารส่วนตำบลห้วยยาง ไม่มีโทรศัพท์สาธารณะ เนื่องจากประชาชนได้นิยมใช้โทรศัพท์ส่วนบุคคลแทน ซึ่งสามารถติดต่อสื่อสารได้รวดเร็ว และสามารถใช้อินเทอร์เน็ตได้ เช่น โทรศัพท์มือถือ สำหรับสถานที่ราชการ ยังคงใช้ระบบโทรศัพท์พื้นฐานในการติดต่อสื่อสาร ใช้อยู่

๕.๕ ไปรษณีย์/การสื่อสาร/การขนส่ง และวัสดุ ครุภัณฑ์

องค์การบริหารส่วนตำบลห้วยยาง ไม่มีไปรษณีย์ แต่มีบริการไปรษณีย์จากไปรษณีย์ประจำอำเภอ ซึ่งมี จำนวน ๑ แห่ง ให้บริการ เวลา ๐๘.๐๐ - ๑๖.๐๐ น. ในวันจันทร์ - เสาร์ (วันเสาร์ครึ่งวัน) หยุดวันอาทิตย์ และมีท่ารถขนส่ง จำนวน ๑ แห่ง อยู่ที่อำเภอบัวใหญ่ ให้บริการทุกๆ ชั่วโมง และทุกวัน

- มีหอกระจายข่าวประจำหมู่บ้านมีครบทั้ง ๑๒ หมู่บ้าน

- มีบริการให้ใช้อินเทอร์เน็ตฟรี ที่สำนักงานองค์การบริหารส่วนตำบลห้วยยาง

- องค์การบริหารส่วนตำบลห้วยยาง มีวัสดุ ครุภัณฑ์ในการปฏิบัติหน้าที่ แต่ก็มีบางรายการที่ยังขาดแคลนเนื่องจากมีงบประมาณไม่เพียงพอ วัสดุ ครุภัณฑ์ต่างๆ นั้นมีไว้สำหรับการปฏิบัติหน้าที่ของ

เจ้าหน้าที่องค์การบริหารส่วนตำบลห้วยยางในการดำเนินการกิจบริการสาธารณะเพื่อประโยชน์ของประชาชนเท่านั้น

๖. ระบบเศรษฐกิจ รือหน่วยงานอื่นเดือนร้อน ก็สามารถมายืมใช้ได้

๖.๑ การเกษตร

พื้นที่องค์การบริหารส่วนตำบลห้วยยาง ประชากรส่วนใหญ่ประกอบอาชีพเกษตรกรรม โดยมีกิจกรรมการเกษตรที่สำคัญ ได้แก่ ทำนา รองลงมา คือ ทำไร่ เลี้ยงสัตว์ รับจ้าง นอกจากนี้ยังมีกิจกรรมอื่นๆ ซึ่งไม่สามารถจำแนกเป็นรายหมู่บ้านได้ คือ ทำสวนปลูกผัก เลี้ยงสัตว์

แหล่งตลาดทางการเกษตรในตำบล

แหล่งตลาด	ที่ตั้ง	ระยะทาง (กิโลเมตร)
อ้อยโรงงาน		
- โรงงานน้ำตาลวังขนาย	อำเภอแก้งสนามนาง จังหวัดนครราชสีมา	๑๐
- โรงงานอุตสาหกรรมโคราช	อำเภอพิมาย จังหวัดนครราชสีมา	๑๓๐
มันสำปะหลัง		
-บ้านหนองพลวง	เทศบาลตำบลหนองบัวสะอาด นม.	๑๐
-บ้านหนองโคบาล	อำเภอบ้านเหลื่อม จ.นครราชสีมา	๘
ข้าว		
- ตงฮั่วบัวใหญ่	อำเภอบัวใหญ่ จังหวัดนครราชสีมา	๑๕
- ร้านพงษ์ไพศาล	อำเภอบัวใหญ่ จังหวัดนครราชสีมา	๑๕
- ร้านมาลีค้าข้าว	อำเภอบัวใหญ่ จังหวัดนครราชสีมา	๑๕
- สหกรณ์การเกษตรอำเภอบัวใหญ่	อำเภอบัวใหญ่ จังหวัดนครราชสีมา	๑๕

หมายเหตุ : ระยะทางจากที่ทำการองค์การบริหารส่วนตำบลถึงแหล่งตลาด

๖.๒ การประมง

ในเขตองค์การบริหารส่วนตำบลห้วยยางไม่มีการประมง เป็นการจับปลาตามธรรมชาติในบริเวณในครัวเรือนตามฤดูกาลเท่านั้น

๖.๓ การปศุสัตว์

การปศุสัตว์ในเขตองค์การบริหารส่วนตำบลห้วยยาง เป็นการประกอบกิจการในลักษณะเลี้ยงในครัวเรือนเป็นอาชีพหลักและอาชีพเสริม เช่น การเลี้ยงไก่ เป็ด โค สุกร กระบือ เพื่อจำหน่ายและบริโภคเองในครัวเรือน

๖.๔ การบริการ

ในเขตองค์การบริหารส่วนตำบลห้วยยาง ไม่มีสถานบริการ

๖.๕ การท่องเที่ยว

ในเขตพื้นที่องค์การบริหารส่วนตำบลห้วยยางไม่มีแหล่งท่องเที่ยว แต่ได้ส่งเสริมการท่องเที่ยวให้เกิดขึ้นในพื้นที่ เช่น การจัดงานประเพณีต่างๆ และส่งเสริมกิจกรรมของวัด

๖.๖ อุตสาหกรรม

ในเขตองค์การบริหารส่วนตำบลห้วยยางไม่มีอุตสาหกรรม แต่มีการประกอบโรงสีขนาดเล็ก
จำนวน แห่ง

๖.๗ การพาณิชย์และกลุ่มอาชีพ

การพาณิชย์

ธนาคาร	-	แห่ง	ปั้มน้ำมันหยอดเหรียญ	๒	แห่ง
บริษัท	-	แห่ง	ศูนย์การค้า/ห้างสรรพสินค้า	-	แห่ง
ห้างหุ้นส่วนจำกัด	-	แห่ง	ตลาดสด	-	แห่ง
ร้านค้าต่างๆ	๗๕	แห่ง	โรงฆ่าสัตว์	-	แห่ง
ซูเปอร์มาเก็ต	-	แห่ง	อู่ซ่อมรถ	๖	แห่ง

องค์กร/กลุ่มอาชีพ

จากการจัดเวทีชุมชนและสอบถามตัวแทนกลุ่มและองค์กรในชุมชน ทำให้ได้ข้อมูลกลุ่มต่างๆ ในตำบลห้วยยาง ดังนี้ กลุ่มเย็บผ้า กลุ่มทอเสื่อกก กลุ่มจักสาน และกลุ่มแปรรูปผลผลิตทางการเกษตร ในจำนวนดังกล่าวมีกลุ่มที่น่าสนใจ เช่น กลุ่มแปรรูปผลผลิตทางการเกษตรหมู่ที่ ๑ เช่น กลัวยฉาบ ถั่วตัด ข้าวแตน เกษตรกรจะปลูกถั่วลิสงเพื่อนำมาแปรรูป หลังจากปลูกถั่วลิสงในนาแล้วก็ทำนาซึ่งเป็นการปลูกพืชหมุนเวียนทำให้ดินมีความอุดมสมบูรณ์และยังทำให้ข้าวงามด้วย

ตาราง องค์กร/กลุ่มอาชีพในตำบลห้วยยาง

กลุ่ม	ที่ตั้ง (หมู่ที่)	จำนวนสมาชิก (ราย)	กิจกรรม
๑. กลุ่มทอผ้าลายขิด	หมู่ที่ ๑	๑๒	ทอผ้าลายขิด
๒. กลุ่มเลี้ยงโค	หมู่ที่ ๑๒	๑๕	เลี้ยงโค
๓. กลุ่มทอเสื่อกกพื้นบ้าน	หมู่ที่ ๔	๑๕	ทอเสื่อจากต้นกกเพื่อจำหน่ายและใช้ในครัวเรือน
๖. กลุ่มทอผ้าไหม	หมู่ที่ ๑,๑๐,๑๑	๑๕	ทอผ้าไหม
๗. กลุ่มตระกร้าเชือกฟาง	หมู่ที่ ๑๑	๑๐	ทำตระกร้าเชือกฟาง

๖.๘ แรงงาน

จากการสำรวจข้อมูลพื้นฐานพบว่า ประชากรที่มีอายุ ๑๕ - ๖๐ ปี อยู่ในกำลังแรงงาน ร้อยละ ๙๕ เมื่อเทียบกับอัตราส่วนกับจังหวัด ร้อยละ ๗๓.๙๙ ซึ่งสูงกว่ามาก แต่ค่าแรงในพื้นที่ต่ำกว่าระดับจังหวัด โดยเฉพาะแรงงานด้านการเกษตร ประชากรอายุระหว่าง ๒๕ - ๕๐ ปี บางส่วน ไปรับจ้างทำงานนอกพื้นที่ รวมทั้งแรงงานที่ไปทำงานต่างประเทศ ปัญหาที่พบคือ ประชากรต้องไปทำงานนอกพื้นที่ในเมืองที่มีโรงงานอุตสาหกรรม บริษัท ห้างร้านใหญ่ๆ เพราะในพื้นที่ไม่มีโรงงานอุตสาหกรรมที่มีการจ้างแรงงานเยอะ เพราะพื้นที่ส่วนมากเป็นที่อยู่อาศัย ปัญหานี้ยังไม่สามารถแก้ไขได้

๗. ศาสนา ประเพณี วัฒนธรรม

๗.๑ การนับถือศาสนา

ประชาชนในตำบลห้วยยาง จะนับถือศาสนาพุทธ โดยมีศาสนสถาน ๖ แห่ง ดังนี้

ที่	ชื่อศาสนสถาน	สถานที่ตั้ง		จำนวนพระสงฆ์			
		บ้าน	หมู่ที่	พระ	เณร	ชี	รวม
๑	วัดบ้านด่านช้าง	ด่านช้าง	๑	๓	-	-	๓
๒	วัดป่าบุญมาธรรมาวัดฉวี	ดอนกระชาย	๒	๕	-	-	๕
๓	วัดบ้านห้วยยาง	ห้วยยาง	๓	๘	-	-	๘
๔	วัดบ้านขามเตี้ย	ขามเตี้ย	๔	๔	-	-	๓
๕	วัดบ้านห้วยคร้อ	ห้วยคร้อ	๕	๒	-	-	๑
๖	วัดบ้านดงบัง	ห้วยยาง	๖	๘	-	-	๑
๗	วัดบ้านเก่าจิว	เก่าจิว	๗	๖	-	๑	๗
๘	วัดบ้านบุไทย	บุไทย	๘	๕	-	-	๕
๙	วัดบ้านหนองหญ้าปล้อง	หนองหญ้าปล้อง	๙	๖	-	-	๖
๑๐	วัดป่าบ้านดงสว่าง	ดงสว่าง	๑๑	๒	-	-	๒
๑๑	วัดป่าบ้านหนองไผ่งาม	หนองไผ่งาม	๑๒	๓	-	-	๓
รวม				๔๓	-	๑	๔๔

๘.๒ ประเพณีและงานประจำปี

- ประเพณีวันขึ้นปีใหม่ ประมาณเดือน มกราคม
- ประเพณีทำบุญกลางบ้าน ประมาณเดือน พฤษภาคม
- ประเพณีวันสงกรานต์ ประมาณเดือน เมษายน
- ประเพณีบุญทอดเทียน ประมาณเดือน สิงหาคม
- ประเพณีลอยกระทง ประมาณเดือน พฤศจิกายน
- ประเพณีวันเข้าพรรษา ออกพรรษา ประมาณเดือน กรกฎาคม ตุลาคม

๘.๓ ภูมิปัญญาท้องถิ่น ภาษาถิ่น

ภูมิปัญญาท้องถิ่น ประชาชนในเขตพื้นที่ได้อนุรักษ์ภูมิปัญญาท้องถิ่น ได้แก่ วิธีการทอเสื่อจากต้นกก สานแห
ภาษาถิ่น ประชาชนส่วนใหญ่พูดภาษ้อีสาน

๘.๔ สินค้าพื้นเมืองและของที่ระลึก

ประชาชนในตำบลห้วยยางได้มีสินค้าพื้นเมืองและของฝากส่วนใหญ่จะเป็น ผ้าไหม เสื่อกกมากขึ้นและไม่กัขาดทางมะพร้าวของกลุ่มผู้สูงอายุและผู้พิการในตำบล

๙. ทรัพยากรธรรมชาติ

๙.๑ น้ำ ที่ใช้ในการอุปโภค-บริโภค เป็นน้ำที่ได้จากน้ำฝน และน้ำดิบจากแม่น้ำชี (อยู่นอกเขต) ซึ่งจะต้องนำมาผ่านกระบวนการของระบบประปา สำหรับน้ำใต้ดินมีปริมาณน้อย ไม่สามารถนำขึ้นมาใช้ให้พอเพียงได้ และบางแห่งเค็ม ไม่สามารถใช้ดื่มและอุปโภคได้

๙.๒ ป่าไม้ ในเขตพื้นที่องค์การบริหารส่วนตำบลห้วยยางมีป่าไม้สาธารณโคกดินแดง โคนป่าช้า และโคกตลุกหิน

๙.๓ ภูเขา ในเขตพื้นที่องค์การบริหารส่วนตำบลห้วยยางไม่มีภูเขา

๙.๔ คุณภาพของทรัพยากรธรรมชาติ

ในพื้นที่ขององค์การบริหารส่วนตำบลห้วยยางส่วนมากเป็นพื้นที่สำหรับเพาะปลูก เป็นที่นา ไร้สวน ที่อยู่อาศัย ร้านค้า สถานประกอบการ ตามลำดับ และมีพื้นที่เพียงเล็กน้อยที่เป็นพื้นที่สาธารณะ ทรัพยากรธรรมชาติในพื้นที่ ก็ได้แก่ ดิน น้ำ ต้นไม้ อากาศที่ไม่มีมลพิษ ปัญหาคือ เนื่องจากว่าพื้นที่บางส่วนเป็นดินเค็ม น้ำใต้ดินก็เค็ม หรือไม่ก็เป็นน้ำกร่อย ไม่สามารถที่จะนำน้ำจากใต้ดินมาใช้ในการอุปโภค - บริโภคได้ ต้องอาศัยน้ำดิบจากแหล่งอื่น และน้ำฝน น้ำในการเกษตรก็ต้องรอฤดูฝน มีแหล่งน้ำใช้ในการเกษตรไม่เพียงพอ ปัญหาคือยังไม่สามารถหาแหล่งน้ำสำหรับการเกษตรได้เพิ่มขึ้น เพราะพื้นที่ส่วนมากเป็นของประชาชน เอกชน โครงการปลูกต้นไม้ในวันสำคัญต่างๆ ในพื้นที่ของสาธารณะรวมทั้งปรับปรุงสภาพภูมิทัศน์ให้ร่มรื่นสวยงาม เป็นที่พักผ่อนหย่อนใจของประชาชน ฯลฯ

ส่วนที่ ๓

ยุทธศาสตร์การพัฒนารองการปกครองส่วนท้องถิ่น

๓.๑ วิสัยทัศน์ (Vision)

องค์การบริหารส่วนตำบลห้วยยาง ได้กำหนดวิสัยทัศน์ (Vision) เพื่อแสดงสถานการณ์ในอนาคต ซึ่งเป็นจุดมุ่งหมายความคาดหวังที่ต้องการให้เกิดขึ้นในอนาคตข้างหน้า ซึ่งจะสามารถสะท้อนถึงสภาพการณ์ของท้องถิ่นในอนาคตอย่างรอบด้าน ภายใต้การเปลี่ยนแปลงของสภาพแวดล้อมด้านต่างๆ จึงได้กำหนดวิสัยทัศน์ความหวังที่จะให้เกิดขึ้นในอนาคต ดังนี้

“ การคมนาคมสะดวก เศรษฐกิจพอเพียง สุขภาพดีมีสุข มีความรู้คู่คุณธรรม ”

พันธกิจ (Mission)

- ๑ จัดให้มีการบำรุงรักษาเส้นทางคมนาคม
- ๒ บำรุงและส่งเสริม การประกอบอาชีพของประชาชน
- ๓ ส่งเสริมการรักษาสุขภาพชุมชน กำจัดขยะมูลฝอยและสิ่งปฏิกูล ลดฝุ่นละอองและน้ำเสีย
- ๔ ส่งเสริมการศึกษา อนุรักษ์ประเพณี วัฒนธรรมท้องถิ่น

จุดมุ่งหมายเพื่อการพัฒนา

๑. การคมนาคมมีความสะดวกปลอดภัย
๒. ประชาชนมีอาชีพและมีรายได้พอเพียง
๓. มีสุขภาพดี สิ่งแวดล้อมไม่เป็นมลพิษ
๔. ประชาชนได้รับโอกาสทางการศึกษาเพิ่มขึ้น
๕. สืบทอดประเพณี วัฒนธรรมของท้องถิ่น
๖. ประชาชนได้รับข้อมูลข่าวสารที่ถูกต้องทันสมัย

๒.๒ ยุทธศาสตร์

คณะกรรมการพัฒนารองการบริหารส่วนตำบลร่วมกับประชาคมท้องถิ่น ส่วนราชการ รัฐวิสาหกิจ รวมทั้งองค์กรต่างๆ ที่เกี่ยวข้อง ได้กำหนดยุทธศาสตร์ขององค์การบริหารส่วนตำบล ๑๐ ด้าน ดังนี้

- ยุทธศาสตร์ที่ ๑ ด้านการบริหารราชการให้มีประสิทธิภาพและคุณภาพ
- ยุทธศาสตร์ที่ ๒ ด้านการสาธารณสุข
- ยุทธศาสตร์ที่ ๓ ด้านการศึกษา ศาสนาและวัฒนธรรม
- ยุทธศาสตร์ที่ ๔ ด้านสวัสดิการสังคมและพัฒนาคุณภาพชีวิต
- ยุทธศาสตร์ที่ ๕ ด้านเศรษฐกิจ พาณิชยกรรม และอุตสาหกรรม

- ยุทธศาสตร์ที่ ๖ ด้านเกษตรกรรม เกษตรอินทรีย์
- ยุทธศาสตร์ที่ ๗ ด้านกีฬาและนันทนาการ
- ยุทธศาสตร์ที่ ๘ ด้านทรัพยากรธรรมชาติและสิ่งแวดล้อม
- ยุทธศาสตร์ที่ ๙ ด้านโครงสร้างพื้นฐาน
- ยุทธศาสตร์ที่ ๑๐ ด้านความมั่นคงปลอดภัยในชีวิตและทรัพย์สิน

๒.๓ เป้าประสงค์

- (๑) ขุดลอก คูคลองและจัดสร้างแหล่งน้ำ สงวนและเก็บกักน้ำเพื่อการเกษตร (๒) พัฒนาชุมชนและสังคมตามแนวทางปรัชญาเศรษฐกิจพอเพียง
- (๓) ส่งเสริมและพัฒนาาระบบการศึกษาในสังกัด อปท.
- (๔) พัฒนาและเตรียมบุคลากรด้านการศึกษา
- (๕) สนับสนุนให้มีการนำระบบเทคโนโลยีสารสนเทศมาใช้เป็นเครื่องมือและประกอบการศึกษา
- (๖) ส่งเสริมการศึกษาในระบบ นอกระบบ และการศึกษาตามอัธยาศัย
- (๗) ประชาชนได้ใช้เส้นทางคมนาคมที่มีมาตรฐาน ปลอดภัยใช้งานได้ดี
- (๘) ลดต้นทุนการผลิตและเพิ่มมูลค่าผลผลิต
- (๙) สนับสนุนการทำเกษตรทางเลือก
- (๑๐) ส่งเสริมประชาชนในท้องถิ่นให้มีการเลี้ยงสัตว์เศรษฐกิจ
- (๑๑) ส่งเสริมพัฒนาบทบาทและคุณภาพชีวิตของเด็ก เยาวชนสตรี ผู้สูงอายุ ผู้พิการ และด้อยโอกาส
- (๑๒) สนับสนุนและประสานรัฐบาล องค์กรปกครองส่วนท้องถิ่นทุกระดับเพื่อป้องกันและให้มีการปราบปรามและแก้ไขปัญหาการเสพติด
- (๑๓) สนับสนุนการจัดตั้งกองทุน และเพิ่มสวัสดิการ
- (๑๔) ส่งเสริมและสนับสนุนให้การรักษาพยาบาลประชาชนในระดับตำบล หมู่บ้าน และชุมชนที่มีคุณภาพและมาตรฐาน
- (๑๕) ส่งเสริมสุขภาพและอนามัยของประชาชนในระดับหมู่บ้านและชุมชน ให้มีสุขภาพแข็งแรง
- (๑๖) ส่งเสริมสนับสนุนการวางระบบการพัฒนาด้านโครงสร้างคุณภาพชีวิตพื้นฐาน
- (๑๗) ก่อสร้าง ปรับปรุงเส้นทางคมนาคมอย่างทั่วถึง
- (๑๘) ประสาน สนับสนุน ร่วมมือกับส่วนราชการ และองค์กรปกครองส่วนท้องถิ่นอื่นๆ
- (๑๙) พัฒนาฟื้นฟูและส่งเสริมกิจกรรมด้านศาสนา ศิลปวัฒนธรรมและประเพณีของชุมชนท้องถิ่น
- โคราช
- (๒๐) ส่งเสริมและสนับสนุนกิจกรรมลานกีฬาชุมชน และจัดการแข่งขันกีฬาประเภทต่างๆ ที่เกี่ยวข้อง
- (๒๑) ส่งเสริมให้ประชาชนมีส่วนร่วมการบริหารงาน
- (๒๒) ส่งเสริมให้เกิดการบริหารจัดการที่มีประสิทธิภาพ ตอบสนองความต้องการของประชาชนตามหลักการบริหารกิจการบ้านเมืองที่ดี
- (๒๓) ส่งเสริมสนับสนุนบุคลากรในหน่วยงานให้ ศึกษา/อบรม หลักสูตรต่างๆ เพื่อให้การปฏิบัติงานมีประสิทธิภาพยิ่งขึ้น
- (๒๔) ส่งเสริมและสนับสนุนการติดตั้งระบบเตือนภัยธรรมชาติและภัยพิบัติต่าง ๆ
- (๒๕) ส่งเสริมและสนับสนุน และร่วมมือกับส่วนราชการ หน่วยงาน มูลนิธิ ภาครัฐและองค์กรที่เกี่ยวข้อง ในการเตรียมความพร้อมในการป้องกันภัย และการช่วยเหลือผู้ประสบภัย

(๒๖) ส่งเสริมสนับสนุน และร่วมมือกับส่วนราชการ องค์กรปกครองส่วนท้องถิ่น ภาคเอกชน ในการพัฒนาฟื้นฟูและอนุรักษ์แหล่งน้ำ ลุ่มน้ำลำคลอง และป่าไม้ให้มีความอุดมสมบูรณ์

(๒๗) ส่งเสริมสนับสนุนและร่วมมือกับส่วนราชการ องค์กรปกครองส่วนท้องถิ่นและภาคเอกชนในการรณรงค์สร้างจิตสำนึก เพื่อป้องกันและแก้ไขปัญหามลพิษและปัญหาสิ่งแวดล้อมของชุมชนท้องถิ่นทุกระดับ

(๒๘) ส่งเสริมสนับสนุนและสร้างความร่วมมือกับส่วนราชการที่เกี่ยวข้อง องค์กรปกครองส่วนท้องถิ่นในการจัดทำระบบกำจัดขยะรวม

๒.๓ ตัวชี้วัด

(๑) ประชาชนมีแหล่งกักเก็บน้ำใช้สำหรับอุปโภค บริโภคและการเกษตรอย่างพอเพียง
(๒) ประชาชนในตำบลห้วยยางมีรายได้เพิ่มขึ้น
(๓) โรงเรียน สพฐ. ๖ แห่ง ได้รับการสนับสนุนอาหารกลางวัน อาหารเสริมนม
(๔) ศพด. ๒ แห่ง ได้รับการสนับสนุนอาหารกลางวัน อาหารเสริมนม รวมทั้งพัฒนาอาคารสถานที่ และ ระบบบริหารจัดการ

(๕) เด็กและเยาวชนได้ร่วมกิจกรรม

(๖) ผู้ดูแลเด็กเล็กได้รับการพัฒนาประสิทธิภาพในการปฏิบัติงาน

(๗) เด็กเล็กได้มีความรู้ และมีทักษะเพิ่มขึ้น

(๘) มีวัสดุ อุปกรณ์ การเรียนการสอนอย่างทั่วถึงและเพียงพอ

(๙) อาสาสมัครในการช่วยเหลือชุมชนและประสานงานในชุมชน

(๑๐) ประชาชนมีรายได้เพิ่มขึ้นทุกปี

(๑๑) ส่งเสริมสวัสดิการสังคม สงเคราะห์ ผู้พิการ ผู้ด้อยโอกาส ผู้สูงอายุ ๑๒ หมู่บ้าน

(๑๒) กลุ่มสตรี อสม. ได้ทำกิจกรรม ร่วมกัน และสร้างความสามัคคี

(๑๓) ประชาชนได้รับการบริการสาธารณสุขอย่างทั่วถึง ๑๒ หมู่บ้าน

(๑๔) จัดวางผังเมืองขององค์กรปกครองส่วนท้องถิ่นให้เป็นไปตามมาตรฐาน

(๑๕) ก่อสร้าง ปรับปรุงเส้นทางคมนาคมอย่างทั่วถึง ๑๒ หมู่บ้าน

(๑๖) ประสาน สนับสนุน ร่วมมือกับส่วนราชการ และองค์กรปกครองส่วนท้องถิ่นอื่น ๆ

(๑๗) ส่งเสริมขนบธรรมเนียม จารีตประเพณี ศิลปวัฒนธรรมอันดีงามของท้องถิ่น ๑๒ หมู่บ้าน

(๑๘) ส่งเสริมและสนับสนุนกิจกรรมลานกีฬาชุมชนและจัดการแข่งขันกีฬาประเภทต่างๆ ทั้ง ๑๒

หมู่บ้าน

(๑๙) ส่งเสริมการเลือกตั้งตามระบบการปกครองแบบประชาธิปไตยและตามกฎหมายที่เกี่ยวข้อง ทั้ง ๑๒ หมู่บ้าน

(๒๐) การจัดระเบียบโครงสร้างการบริหารจัดการภายในองค์กรให้สามารถปฏิบัติหน้าที่ให้เกิดประสิทธิภาพและประสิทธิผลยิ่งขึ้น ๑๒ หมู่บ้าน

(๒๑) ส่งเสริมให้ประชาชนมีส่วนร่วมการบริหารงาน

(๒๒) ส่งเสริมให้เกิดการบริหารจัดการที่มีประสิทธิภาพ ตอบสนองความต้องการของประชาชนตามหลักการบริหารกิจการบ้านเมืองที่ดี ๑๒ หมู่บ้าน

(๒๓) ส่งเสริมและสนับสนุนการติดตั้งระบบเตือนภัยธรรมชาติ และภัยพิบัติต่าง ๆ ๑๒ หมู่บ้าน

(๒๔) ส่งเสริมการฝึกอบรมอาสาสมัครป้องกันภัยและบรรเทาสาธารณภัยประจำหมู่บ้าน/ตำบลและทีมกู้ชีพกู้ภัยตำบล ๑๒ หมู่บ้าน

(๒๕) สนับสนุนให้มีวัสดุอุปกรณ์เกี่ยวกับการป้องกันและการช่วยเหลือเมื่อเกิดภัยพิบัติ

(๒๖) เพื่อทัศนียภาพที่สวยงามประชาชนเห็นประโยชน์ของการปลูกป่า

(๒๗) ส่งเสริมสนับสนุนและร่วมมือกับส่วนราชการ องค์กรปกครองส่วนท้องถิ่นและภาคเอกชนในการรณรงค์สร้างจิตสำนึก เพื่อป้องกันและแก้ไขปัญหามลพิษและปัญหาสิ่งแวดล้อมของ ๑๒ หมู่บ้าน

(๒๘) การกำจัดขยะ สิ่งปฏิกูลอย่างถูกวิธี ๑๒ หมู่บ้าน

๒.๔ ค่าเป้าหมาย

- (๑) มีแหล่งน้ำพอเพียงต่อการอุปโภคบริโภคและทำการเกษตร
- (๒) การศึกษาที่มีคุณภาพและมาตรฐาน และเกิดการเรียนรู้ต่อเนื่อง
- (๓) ประชาชนมีทักษะในการประกอบอาชีพด้านเกษตร
- (๔) ประชาชนมีคุณภาพชีวิตที่ดีขึ้น
- (๕) ประชาชนเข้าถึงบริการสาธารณสุข มีสุขภาพแข็งแรง
- (๖) ประชาชนได้ใช้เส้นทางคมนาคมที่มีมาตรฐาน ปลอดภัย
- (๗) ประชาชนได้ร่วมกิจกรรมส่งเสริมประเพณี วัฒนธรรม การท่องเที่ยว กีฬาและนันทนาการของท้องถิ่น
- (๘) องค์กรปกครองส่วนท้องถิ่นมาตรฐานสากลดีขึ้น
- (๙) ประชาชนมีความปลอดภัยในชีวิตและทรัพย์สิน
- (๑๐) สิ่งแวดล้อมและทรัพยากรธรรมชาติได้รับการฟื้นฟูและอนุรักษ์

๒.๖ กลยุทธ์

๑. ยุทธศาสตร์ด้านการบริหารราชการให้มีประสิทธิภาพและคุณภาพ

แนวทางการพัฒนา

- ๑.๑ จัดโครงสร้างองค์กรให้มีประสิทธิภาพบรรลุตามนโยบายและบริหารงานอย่างโปร่งใส ให้มีส่วนร่วมทุกภาคส่วน
- ๑.๒ ส่งเสริมศักยภาพของท้องถิ่นในทุก ๆ ด้าน ตามหลักการบริหารจัดการที่ดี
- ๑.๓ การพัฒนาเทคโนโลยีและบุคลากรขององค์กรให้มีความเหมาะสมสอดคล้อง
- ๑.๔ จัดระบบฐานข้อมูลเทคโนโลยีสารสนเทศ เพื่อเป็นรากฐานการวางแผนพัฒนาท้องถิ่น
- ๑.๕ การสื่อสารประชาสัมพันธ์เพื่อให้ประชาชนมีส่วนร่วมรับรู้และติดตามการทำงานขององค์กร

๒. ยุทธศาสตร์ด้านการสาธารณสุข

แนวทางการพัฒนา

- ๒.๑ จัดส่งเสริมสุขภาพภาคประชาชนเพื่อการพึ่งพาตนเองของประชาชน ผู้การมีสุขภาพที่ดี(คุ้มครองผู้บริโภค/การควบคุมโรคติดต่อ/ไม่ติดต่อ/การฟื้นฟูสุขภาพประชาชน/อนามัยโรงเรียน)
- ๒.๒ การจัดระบบสุขภาพภาคประชาชน ให้มีส่วนร่วมทุกภาคส่วนทั้งผู้นำชุมชน (กำนัน , ผู้ใหญ่บ้าน, กลุ่มสตรี,กลุ่มเยาวชน,กลุ่มวัยรุ่น,วัยทำงาน,วัยสูงอายุ)

๓. ยุทธศาสตร์ด้านการศึกษา ศาสนาและวัฒนธรรม

แนวทางการพัฒนา

ส่งเสริมการสนับสนุนการศึกษา รวมถึงการศึกษาในและนอกระบบโรงเรียน ทั้งระบบก่อนวัยเรียน ประถม มัธยม

ปริญญาตรี และภาคประชาชน โดยประสานการสนับสนุนงบประมาณและพัฒนา ศูนย์การเรียนรู้ชุมชน/ศูนย์พัฒนาเด็กเล็ก

๓.๒ จัดการศึกษาโดยเน้นคุณธรรมนำความรู้สู่สมาชิก

๓.๓ ส่งเสริมคุณค่า วัฒนธรรมประเพณีของชุมชน เช่น ชาติพันธุ์ วัฒนธรรม วิถีชีวิต ภูมิ

ปัญญาท้องถิ่น

๔. ด้านสวัสดิการสังคมและพัฒนาคุณภาพชีวิต

แนวทางการพัฒนา

๔.๑ พัฒนาคุณภาพชีวิตผู้สูงอายุ โดยสนับสนุนเบี้ยยังชีพผู้สูงอายุ อย่างทั่วถึง

และเป็นธรรม

๔.๒ ส่งเสริมการพัฒนาศูนย์พัฒนาคุณภาพชีวิตผู้สูงอายุและประชาชน

๔.๓ การสังคมสงเคราะห์และการพัฒนาคุณภาพชีวิต เด็ก สตรี คนชรา ผู้ด้อยโอกาสและผู้ติดเชื้อ HIV จัดให้มีการเพิ่มศักยภาพศูนย์พัฒนาเด็กเล็ก

๕. นโยบายด้านเศรษฐกิจ พาณิชยกรรม และอุตสาหกรรม

แนวทางการพัฒนา

๕.๑ การส่งเสริมผู้ประกอบการรายย่อย โดยประสานงานกับสถาบันการศึกษา ภาคธุรกิจ เอกชน หน่วยงานของรัฐ เช่น ความรู้ด้านบริหารจัดการ ประสานงานการลงทุน ช่องทางการตลาด

๕.๒ ส่งเสริม OTOP ในด้านนวัตกรรม เช่น พัฒนาคุณภาพการผลิต ยกกระดับเป็นสินค้าส่งออก และจัดทำห้องแสดงสินค้า เพื่อขยายเครือข่ายและตลาดการส่งออก

๖. นโยบายด้านเกษตรกรรม

แนวทางการพัฒนา

๖.๑ ส่งเสริมและพัฒนา คุณภาพด้านการผลิต เพื่อเพิ่มมูลค่าผลผลิตและการตลาด โดยให้ความรู้กับประชาชน อย่างทั่วถึงและสอดคล้องกับวิถีชีวิตจริง

๖.๒ เสริมสร้างความเข้มแข็งของชุมชนโดยใช้เกษตรอินทรีย์

๖.๓ พัฒนาความรู้ด้านวิชาการ เพื่อส่งเสริมและพัฒนาคุณภาพผลผลิตทางการเกษตร สนับสนุนศูนย์การเรียนรู้ชุมชน/และแหล่งเรียนรู้ด้านเศรษฐกิจพอเพียงและเกษตรทฤษฎีใหม่

๗. นโยบายด้านกีฬาและนันทนาการ

แนวทางการพัฒนา

๗.๑ ส่งเสริมการจัดการแข่งขันกีฬาเพื่อสร้างความสมานฉันท์ระหว่างองค์กรต่างๆ

๗.๒ ส่งเสริมกีฬาและนันทนาการระดับเยาวชนและประชาชน เพื่อแก้ปัญหาเยาวชนเสเพลและใช้เวลาว่างให้เกิดประโยชน์

๗.๓ จัดให้มีการประกวดการแสดงของศิลปินท้องถิ่นพื้นบ้าน และการแข่งขันทางดนตรี

๘. นโยบายด้านทรัพยากรและสิ่งแวดล้อม

แนวทางการพัฒนา

๘.๑ บูรณาการการบริหารจัดการดิน น้ำ ป่า ขยะ มลภาวะโดยการมีส่วนร่วมของชุมชน

๘.๒ ส่งเสริมการจักสานสาธิตชุมชน/ส่งเสริมการสร้างควมร่มรื่นสองข้างทาง เช่นหน้าโรงเรียน ชุมชน ปรับปรุงภูมิทัศน์ภายในตำบล

ชุมชน

๘.๓ ส่งเสริมภูมิปัญญาท้องถิ่น ในการจัดการทรัพยากรธรรมชาติสิ่งแวดล้อม

วงจร

๘.๔ ประสานความร่วมมือ เพื่อแก้ไขปัญหาขยะภาครัฐและเอกชนแบบครบ

๙. นโยบายด้านโครงสร้างพื้นฐาน

แนวทางการพัฒนา

๙.๑ การจัดให้มีการบำรุงรักษาโครงสร้างพื้นฐานทางบก ทางน้ำ ทางระบายน้ำและการปรับปรุงบำรุงรักษาในเขตชุมชนและท้องถิ่น

๙.๒ ส่งเสริมการเชื่อมโยงการชลประทาน ก่อสร้างฝาย ทำนบกั้นน้ำ ขุดลอก ขุดสระ พัฒนาแหล่งน้ำ คลองน้ำ ระบบประปา และการกระจายการใช้ประโยชน์

๙.๓ ด้านสาธารณสุขโรค และการก่อสร้างอื่น ๆ

๙.๔ การผังเมืองรวมของท้องถิ่นและการผังเมืองรวมจังหวัด

๑๐ นโยบายด้านความมั่นคงปลอดภัยในชีวิตและทรัพย์สิน

แนวทางการพัฒนา

๑๐.๑ เสริมสร้างความเข้มแข็งของชุมชนในด้านความมั่นคงและความปลอดภัย โดยส่งเสริมและสนับสนุน ตำรวจบ้าน /อปพร.ให้ทำงานอย่างมีประสิทธิภาพ

๑๐.๒ สร้างความมั่นใจและความสบายใจให้กับประชาชนด้านความปลอดภัยในชีวิตและทรัพย์สิน

๒.๗ จุดยืนทางยุทธศาสตร์

(๑) การพัฒนาชุมชนให้น่าอยู่มีความเข้มแข็ง โดยได้รับบริการสาธารณะด้านโครงสร้างพื้นฐานที่จำเป็นเพื่อรองรับการขยายตัวของชุมชนและเศรษฐกิจ

(๒) การพัฒนาระบบการศึกษาและส่งเสริมศิลปวัฒนธรรมท้องถิ่น

(๓) ส่งเสริมและพัฒนาศักยภาพคนและความเข้มแข็งของชุมชนในการพึ่งตนเอง

(๔) การกำจัดขยะมูลฝอย สิ่งปฏิกูลและมลภาวะสิ่งแวดล้อมที่มีอย่างยั่งยืน

(๕) การพัฒนาระบบการบริหารจัดการภาครัฐที่ดีและมีส่วนร่วมจากทุกภาคส่วน

๒.๘ แผนงาน

(๑) แผนงานบริหารงานทั่วไป

(๒) แผนงานการรักษาความสงบภายใน

(๓) แผนงานการศึกษา

(๔) แผนงานสาธารณสุข

(๕) แผนงานสังคมสงเคราะห์

(๖) แผนงานเคหะและชุมชน

(๗) แผนงานสร้างความเข้มแข็งของชุมชน

(๘) แผนงานการศาสนาและวัฒนธรรมและนันทนาการ

(๙) แผนงานอุตสาหกรรมและการโยธา

(๑๐) แผนงานการเกษตร

(๑๑) แผนงานงบบกลาง

๒.๘ ความเชื่อมโยงของยุทธศาสตร์ในภาพรวม

ในการจัดทำแผนพัฒนาท้องถิ่น (พ.ศ. ๒๕๖๑ – ๒๕๖๕) ขององค์การบริหารส่วนตำบลห้วยยาง มีความสอดคล้องกับ ยุทธศาสตร์การพัฒนาขององค์กรปกครองส่วนท้องถิ่นจังหวัด ยุทธศาสตร์จังหวัด ยุทธศาสตร์การพัฒนากลุ่มจังหวัด ยุทธศาสตร์การพัฒนาภาค แผนพัฒนาเศรษฐกิจและสังคมแห่งชาติ ฉบับที่ ๑๒ และยุทธศาสตร์ชาติ ๒๐ ปี ดังนี้

๓. การวิเคราะห์เพื่อพัฒนาท้องถิ่น

๓.๑ การวิเคราะห์กรอบการจัดทำยุทธศาสตร์ขององค์กรปกครองส่วนท้องถิ่น

ในการจัดทำแผนพัฒนาท้องถิ่นขององค์การบริหารส่วนตำบลได้ใช้การวิเคราะห์ SWOT Analysis/Demand (Demand Analysis)/Global Demand และTrend ปัจจัยและสถานการณ์การเปลี่ยนแปลงที่มีผลต่อการพัฒนา อย่างน้อยต้องประกอบด้วย การวิเคราะห์ศักยภาพด้านเศรษฐกิจ ด้านสังคม ด้านทรัพยากรธรรมชาติและสิ่งแวดล้อม ซึ่งมีรายละเอียดดังนี้

จุดแข็ง (S : Strength-s)

- ประชาชนมีความพร้อม จะมีส่วนร่วมในกระบวนการพัฒนาท้องถิ่น
- การจัดโครงสร้างภายในมีความเหมาะสมสอดคล้องกับภารกิจ
- เมืองค์การบริหารส่วนตำบลที่พร้อมจะให้บริการสาธารณะและแก้ไขปัญหาความเดือดร้อนของประชาชน
- มีการประสานร่วมมือกันระหว่างองค์การบริหารส่วนตำบลกับส่วนราชการต่าง ๆ
- ผู้นำชุมชนมีความเข้มแข็ง และมีศักยภาพในการพัฒนา
- ส่งเสริมการมีส่วนร่วมของประชาชนในรูปแบบประชาคม การประชุมวางแผนเตรียมงาน
- ด้านการบริหารจัดการและความต้องการ ประชาชนมีความต้องการ ผู้นำ ผู้บริหาร สนับสนุนแนวคิดและกำหนดนโยบายการพัฒนาในด้านโครงสร้างพื้นฐานอย่างต่อเนื่อง
- บุคลากร องค์การบริหารส่วนตำบลห้วยยาง มีบุคลากรและอัตรากำลัง จำนวนและคุณวุฒิ อยู่ในระดับที่พร้อมที่จะดำเนินการตามนโยบายการบริหารงาน
- ด้านการบริหารจัดการ ผู้นำ ผู้บริหาร สนับสนุนแนวคิดและกำหนดนโยบายการพัฒนาในทุกด้านอย่างต่อเนื่อง
- มีการจัดโครงการภายในที่เหมาะสมสอดคล้องกับภารกิจและชุมชน
- มีการบริหารจัดการที่ยึดหลักธรรมาภิบาล

จุดอ่อน (W : Weakness)

- กฎหมาย ระเบียบ ข้อบังคับที่เกี่ยวข้องกับการปฏิบัติงาน มีการแก้ไขเปลี่ยนแปลงอยู่ตลอดเวลาทำให้เจ้าหน้าที่ผู้ปฏิบัติสับสนขาดความชัดเจน
- องค์การบริหารส่วนตำบล มีงบประมาณจำกัด ทำให้การพัฒนาไม่เป็นไปตามแผนที่วางไว้
- การใช้ทรัพยากรธรรมชาติ และการทำลายสิ่งแวดล้อมเพิ่มขึ้น ก่อให้เกิดปัญหาภัยธรรมชาติ

โอกาส (O : Opportunity)

- จังหวัดนครราชสีมา หรือหน่วยงานที่เกี่ยวข้องสนับสนุนงบประมาณให้องค์การบริหารส่วนตำบล ดำเนินการตามแผนงานโครงการตามแนวทางยุทธศาสตร์การพัฒนาจังหวัด และแผนพัฒนาองค์การบริหารส่วนตำบล

- มีเส้นทางคมนาคมเชื่อมระหว่างจังหวัด สามารถรองรับการขยายตัวทางด้านเศรษฐกิจ
- นโยบายของรัฐบาลในการส่งเสริมการกระจายอำนาจการปกครองท้องถิ่น โดยการสร้างดุลยภาพระหว่างการกำกับดูแล และความเป็นอิสระของท้องถิ่นในการบริหารจัดการงบประมาณและบุคลากรของท้องถิ่น

อุปสรรค (T : Threat)

- ประชาชนขาดความรู้ ความเข้าใจ บทบาทหน้าที่ของตนเองกับงานของท้องถิ่น
- นโยบายรัฐบาลไม่สามารถถ่ายโอนงบประมาณมายัง องค์กรปกครองส่วนท้องถิ่น ตามพระราชบัญญัติกำหนดแผนและขั้นตอนการกระจายอำนาจให้แก่องค์กรปกครองส่วนท้องถิ่น พ.ศ.๒๕๔๒ ทำให้การพัฒนาท้องถิ่นบางเรื่องต้องชะงัก
- กฎหมาย ระเบียบ ข้อบังคับขาดความยืดหยุ่น หรือไม่เหมาะสมสอดคล้องกับภารกิจห้วงระยะเวลาในการจัดสรรและการเบิกจ่ายงบประมาณของรัฐบาลมีความไม่แน่นอน
- การดำเนินงานตามนโยบายต่าง ๆ ของรัฐบาลมีจำนวนเพิ่มมากขึ้น ความรับผิดชอบเพิ่มมากขึ้น ประกอบกับปัญหาในพื้นที่และความต้องการประชาชนมีมาก แต่ไม่สามารถปฏิบัติได้ครบถ้วน เนื่องจากจำกัดด้วยอำนาจหน้าที่และจำนวนงบประมาณที่มีจำกัด

๓.๒ การประเมินสถานการณ์สภาพแวดล้อมภายนอกที่เกี่ยวข้อง

ในการจัดทำแผนพัฒนาท้องถิ่น (พ.ศ. ๒๕๖๑ – ๒๕๖๕) ขององค์การบริหารส่วนตำบลห้วยยาง นั้น ได้ทำการประเมินสถานการณ์สภาพแวดล้อมภายนอกที่เกี่ยวข้อง ซึ่งมีรายละเอียดดังนี้

ด้าน	สถานการณ์สภาพแวดล้อมภายนอกที่เกี่ยวข้อง	ข้อบ่งชี้และปริมาณของปัญหา/ความต้องการ	พื้นที่เป้าหมาย/กลุ่มเป้าหมาย	ความคาดหวังและแนวโน้มอนาคต
๑. โครงการสร้างพื้นฐาน	๑) ขาดแคลนแหล่งน้ำในการเกษตรและน้ำประปาสำหรับอุปโภค-บริโภคยังไม่พอเพียงและยังไม่ได้มาตรฐาน	- แหล่งน้ำและน้ำประปาในการอุปโภค-บริโภค	- ในเขต อบต.	- ประชาชนมีแหล่งน้ำและมีน้ำประปาใช้ อย่างพอเพียงมีคุณภาพตามมาตรฐานมากขึ้น
	๒) ไฟฟ้าส่องสว่างทางและที่สาธารณะยังไม่สามารถดำเนินการครอบคลุมพื้นที่ทั้งหมด	- ไฟฟ้า	- ทางและที่สาธารณะในเขต อบต.	- ทางและที่สาธารณะมีแสงสว่างเพียงพอ ประชาชนได้รับความสะดวกในการสัญจรไปมาและป้องกันการเกิดอาชญากรรมได้
	๓) หมู่บ้านขยายมากขึ้นระบบระบายน้ำยังไม่เพียงพอ	- ราง/ท่อระบายน้ำ	- พื้นที่ใน อบต.	- มีรางระบายน้ำสามารถระบายน้ำได้สะดวก ไม่อุดตัน ไม่ส่งกลิ่นเหม็นก่อนความ

				รำคาญ
	๔) ถนนในตำบล ยังเป็น ถนนดิน ถนนลูกรัง และเป็น หลุมเป็นบ่อ	- ถนน	- ทางและที่สาธารณะ ในเขต อบต.	- มีถนนให้ประชาชน ได้สัญจรไปมาสะดวก
	๔) ประชาชนต้องการ เส้นทางในการสัญจรไปมา เพิ่มมากขึ้นและ อบต.ไม่ สามารถดำเนินการได้ เนื่องจากงบประมาณมีไม่ เพียงพอ	- เส้นทางคมนาคม	- เส้นทางคมนาคมที่ เป็นสาธารณะและ ประชาชนมีความ ต้องการให้ดำเนินการ	- มีเส้นทางในการ คมนาคมเพียงพอและ ประชาชนได้รับความ สะดวกในการสัญจร ไปมา
ด้าน	สถานการณ์ภาพแวดล้อม ภายนอกที่เกี่ยวข้อง	ขอบข่ายและปริมาณ ของปัญหา/ ความต้องการ	พื้นที่เป้าหมาย/ กลุ่มเป้าหมาย	ความคาดหวังและ แนวโน้มอนาคต
๒. ด้านงานส่งเสริม คุณภาพชีวิต	๑) มีการระบาดของโรคอุบัติ ใหม่ โรคระบาด โรคติดต่อ	- ด้านสาธารณสุข	- ในเขต อบต.	ในพื้นที่ไม่มีการระบาดของ โรคอุบัติใหม่ ดร ระบาด โรคติดต่อ
	๒) ประชาชนในพื้นที่ป่วยเป็น โรคเรื้อรังแวนโน้มที่เพิ่มขึ้น เช่น เบาหวาน ความดัน		- ประชาชนกลุ่มเสี่ยง และผู้ป่วย	- ปริมาณขยะและน้ำ เสียถูกกำจัดให้หมดด้วย วิธีการที่ถูกต้อง
	๓) ปริมาณขยะและน้ำเสียเพิ่ม มากขึ้น		- ประชาชนในเขต อบต.	- ประชาชนทราบและ สามารถเลือกบริโภค อาหารที่ปลอดภัยได้ ถูกต้อง
	๔) ประชาชนบริโภคอาหารที่ ปลอดภัย	- ที่อยู่อาศัย	- ประชาชนในพื้นที่ที่ ได้รับความเดือนร้อน เรื่องที่อยู่อาศัย	- ประชาชนในพื้นที่ ได้รับความช่วยเหลือ ซ่อมแซมที่อยู่อาศัยให้ มั่นคงแข็งแรง
	๕) ประชาชนในพื้นที่บางราย มีที่อยู่อาศัยไม่มั่นคงแข็งแรง	- ประชากร	- พื้นที่ในเขต อบต.	- ควบคุมการก่อสร้าง อาคารบ้านเรือนการ พิจารณาออกใบอนุญาต เพื่อไม่เกิดปัญหาจาก การก่อสร้างอาคาร
	๖) มีการขยายตัวของ ประชากรเพิ่มมากขึ้นทำให้ เกิดการขยายตัวของอาคาร บ้านเรือนทำให้เกิดเป็นชุมชน แออัด	- การอุปโภค-บริโภค	- ประชาชนในเขต อบต.	- ประชาชนบริโภคน้ำที่ สะอาดถูกสุขลักษณะ
	ประชาชนบางครัวเรือน บริโภค-บริโภคน้ำที่ยังไม่ สะอาดและมีสิ่งเจือปน เช่น จากน้ำฝน น้ำที่ไม่ได้คุณภาพ มีตะกอน			
๑) การศึกษาสื่อการเรียนการสอนยังไม่พอเพียง เด็ก	- สังคมในชุมชน	- เด็กนักเรียนในเขต อบต.	- มีสื่อการเรียนการสอน ที่พอเพียง เด็กนักเรียน	

	นักเรียนไม่ได้รับการศึกษาต่อในระดับที่สูงกว่าขั้นพื้นฐาน และขาดงบประมาณในการศึกษา ครอบครัวยากจน			ได้รับการศึกษาที่สูงขึ้น มีงบประมาณในการศึกษาเล่าเรียน
	๒) เด็กและผู้สูงอายุบางครอบครัว ผู้สูงอายุอยู่ตามลำพัง และรับภาระในการดูแลเด็ก		- ผู้สูงอายุและเด็กในเขต อบต.	- ผู้สูงอายุและเด็กได้รับการดูแลที่ดี

ด้าน	สถานการณ์ภาพแวดล้อมภายนอกที่เกี่ยวข้อง	ขอบข่ายและปริมาณของปัญหา/ความต้องการ	พื้นที่เป้าหมาย/กลุ่มเป้าหมาย	ความคาดหวังและแนวโน้มอนาคต
	๓) ผู้พิการไม่ได้รับความช่วยเหลือในดำรงชีวิต		- ผู้พิการในเขต อบต.	- ผู้พิการได้รับความช่วยเหลือในการดำรงชีวิตและทั่วถึง
	๔) เยาวชนและวัยรุ่นติดเกมส์ สิ่งลามก บุหรี่ เหล้า สารเสพติด และท้องก่อนวัยอันสมควร		- เยาวชนและวัยรุ่นในเขต อบต.	- เยาวชนและวัยรุ่นมีอนาคตที่ดี
	๕) ประชาชนกรอายุตั้งแต่ ๓๕ ขึ้นไป ไม่ได้ตรวจสุขภาพประจำปี จำนวน ๒๙๑ คน		- ประชาชนในเขต อบต. ที่อายุ ๓๕ ขึ้นไป	- ประชาชนที่อายุ ๓๕ ขึ้นไปได้รับการตรวจสุขภาพทุกคน
	๖) ประชากรที่สูบบุหรี่ จำนวน ๓๐๐ คน ดื่มสุรา จำนวน ๑๗๑ คน		- ประชาชนที่สูบบุหรี่ และดื่มสุรา	- ประชาชนเลิกสูบบุหรี่ และเลิกดื่มสุรา
๓. ด้านการวางแผน การส่งเสริมการลงทุน พาณิชยกรรมและการท่องเที่ยว	๑) ประชาชนไม่มีการวางแผนในการดำเนินงาน	- การวางแผน	- ประชาชนในเขตเทศบาล	- ประชาชนสามารถวางแผนการดำเนินงานได้เอง
	๒) ขาดแหล่งเงินลงทุนในการทำกิจการและประกอบอาชีพ	- การลงทุน	- ประชาชนในเขตเทศบาล	- มีแหล่งเงินทุนในการทำกิจการและประกอบอาชีพ
	๓) ประชาชนขาดสถานที่จำหน่ายสินค้า	- การพาณิชยกรรม	- ร้านค้าแผงลอย	- ร้านค้าแผงลอยมีสถานที่ในการขายจำหน่ายสินค้า
	๔) ผลผลิตทางการเกษตรราคาตกต่ำระยะทางในการขนส่งผลผลิตไกลจากแหล่งรับซื้อ		- เกษตรกรในพื้นที่	- ผลผลิตมีราคาสูงขึ้น
	๕) ค่าแรงต่ำค่าครองชีพสูงขาดแคลนการจ้างงาน		- ผู้ประกอบอาชีพรับจ้าง	- ค่าแรงสูงขึ้นเหมาะสมกับค่าครองชีพ มีการ

				จ้างงานมากขึ้น
	๖) คริวเรือมีรายได้เฉลี่ยต่อปีต่ำกว่า ๓๐,๐๐๐ บาท จำนวน ๙ คริวเรือ		- ประชาชนที่มีรายได้ต่ำกว่าเกณฑ์มาตรฐาน	- ไม่มีคริวที่ตกเกณฑ์มาตรฐานรายได้
	๗) ในเขต อบต. ไม่มีแหล่งท่องเที่ยวและกิจกรรมการท่องเที่ยว	- การท่องเที่ยว	- ในเขตเทศบาล	- มีแหล่งท่องเที่ยวในเขต อบต. และส่งเสริมกิจกรรมการท่องเที่ยวเพิ่มมากขึ้น

ด้าน	สถานการณ์ภาพแวดล้อมภายนอกที่เกี่ยวข้อง	ขอบข่ายและปริมาณของปัญหา/ความต้องการ	พื้นที่เป้าหมาย/กลุ่มเป้าหมาย	ความคาดหวังและแนวโน้มอนาคต
๔. ด้านการจัดระเบียบชุมชนและการรักษาความสงบเรียบร้อย	๑) การจราจรบนถนนมีเพิ่มมากขึ้นอาจทำให้เกิดอุบัติเหตุขึ้นได้	- การจราจร	ประชาชนที่สัญจรไปมาบนถนน	มีระบบควบคุมการจราจร เช่น ติดตั้งสัญญาณไฟจราจรเพื่อเตือนให้ระมัดระวัง
	๒) มีการทำลายและลักขโมยทรัพย์สินของประชาชนและราชการรวมทั้งเกิดการทะเลาะวิวาทกันในชุมชน	- การรักษาความปลอดภัยในชีวิตและทรัพย์สินของประชาชน	- ประชาชนและส่วนราชการ	- มีการป้องกันและรักษาความปลอดภัยในชีวิตและทรัพย์สินของประชาชนและส่วนราชการ เช่น การติดตั้งกล้องวงจรปิด การให้ผู้นำ อปพร. ควบคุมและระงับเหตุทะเลาะวิวาท
๕. ด้านการบริหารจัดการและการอนุรักษ์ทรัพยากรธรรมชาติและสิ่งแวดล้อม	๓) เป็นพื้นที่ที่มีดินเค็มและน้ำใต้ดินเป็นน้ำเค็มหรือมีรสกร่อย ไม่สามารถใช้ในการเกษตรและอุปโภค-บริโภคได้	- ดินและน้ำใต้ดิน	- พื้นที่ในเขต อบต.	- ปัญหาเรื่องดินเค็มลดลง จัดหาแหล่งน้ำจากแหล่งอื่นเพิ่มมากขึ้น
	๔) มีปัญหาเรื่องขยะและสัตว์เลื้อยเพิ่มมากขึ้นส่งกลิ่นเหม็นรบกวน	- สิ่งแวดล้อม	- ผู้ประกอบการและชุมชนในเขตพื้นที่ อบต.	- ปัญหาขยะและสัตว์เลื้อยลดลง ประชาชนสามารถกำจัดขยะและมูลสัตว์ได้โดยไม่ส่งผลกระทบต่อชุมชน
๖. ด้านศิลปะวัฒนธรรมจารีตประเพณีและภูมิปัญญาท้องถิ่น	๑) ศิลปะ วัฒนธรรม จารีตประเพณีและภูมิปัญญาท้องถิ่นถูกลืมเลือนไปมาก	- ศิลปะ วัฒนธรรม จารีต ประเพณีและภูมิปัญญาท้องถิ่น ถูกลืมเลือนไปมาก	- ประชาชนในเขต อบต.	- ยกย่อง เชิดชูคนดีหรือปราชญ์ชาวบ้านในโอกาสต่างๆ เพื่อเป็นตัวอย่างแก่เยาวชนและ

				ประชาชน ศิลปะ วัฒนธรรม จารีต ประ เพณีและภูมิปัญญา ท้องถิ่น ไม่ถูกกลืนและคง อยู่สืบไป
--	--	--	--	--

ส่วนที่ ๔

**ผลการติดตามและประเมินผลแผนพัฒนาตามแบบ ๑ - ๓/๑
(แบบอื่นๆ : ตามคู่มือกรรมการปกครองส่วนท้องถิ่น)
และการติดตามและประเมินคุณภาพแผนพัฒนา**

ในการติดตามและประเมินผลแผนพัฒนาของ อบต. คณะกรรมการติดตามและประเมินผลแผนพัฒนาตำบล
ห้วยยาง ได้กำหนดเครื่องมือ อุปกรณ์ สิ่งที่ใช้เป็นสื่อสำหรับการติดตามและประเมินผล เพื่อใช้ในการรวบรวม
ข้อมูลแผนพัฒนาที่ได้กำหนดขึ้น ซึ่งมีผลต่อการพัฒนาท้องถิ่น ข้อมูลดังกล่าวเป็นได้ทั้งข้อมูลเชิงปริมาณ และข้อมูล
เชิงคุณภาพ มีความจำเป็นและสำคัญในการนำมาหาค่าและผลของประโยชน์ที่ได้รับจากแผนพัฒนา เป็น
แบบสอบถาม แบบวัดคุณภาพแผน แบบติดตามและประเมินผลโครงการสำหรับแผนพัฒนาเพื่อความสอดคล้องของ
ยุทธศาสตร์และโครงการ แบบตัวบ่งชี้ของการปฏิบัติงาน แบบบันทึกข้อมูล แบบรายงาน เพื่อนำไปวิเคราะห์ทาง
สถิติ และการหาผลสัมฤทธิ์โดยรูปแบบต่างๆ ที่สอดคล้องกับบริบทของท้องถิ่น โดยเครื่องมือที่ใช้ในการติดตามและ
ประเมินผลแผนพัฒนาของเทศบาลตำบลบ้านเหลื่อม ประจำปีงบประมาณ พ.ศ. ๒๕๖๐ รอบเดือนเมษายน พ.ศ.
๒๕๖๐ (ระหว่างเดือน ตุลาคม พ.ศ. ๒๕๕๙ ถึง มีนาคม ๒๕๖๐) คือการประเมินผลในเชิงปริมาณ โดยใช้แบบ
ติดตามและประเมินผลแบบ ๑ - ๓/๑ (แบบอื่นๆ : ตามคู่มือกรรมการปกครองส่วนท้องถิ่น) และการติดตามและ
ประเมินคุณภาพแผนพัฒนาโดยมีรายละเอียดในการติดตามและประเมินผล ดังนี้

**การติดตามและประเมินผลในเชิงปริมาณตามแบบ ๑ - ๓/๑
(แบบอื่นๆ : ตามคู่มือกรรมการปกครองส่วนท้องถิ่น)**

แบบที่ ๑ การกำกับการจัดทำแผนยุทธศาสตร์ขององค์กรปกครองส่วนท้องถิ่น

คำชี้แจง : แบบที่ ๑ เป็นแบบประเมินตนเองในการจัดทำแผนยุทธศาสตร์ขององค์กรปกครองส่วนท้องถิ่น โดยจะทำการประเมินและรายงานทุกๆ ครั้ง หลังจากที่องค์กรปกครองส่วนท้องถิ่นได้ประกาศใช้แผนยุทธศาสตร์แล้ว

ชื่อองค์กรปกครองส่วนท้องถิ่นองค์การบริหารส่วนตำบลห้วยยาง.....

ประเด็นการประเมิน	มีการดำเนินการ	ไม่มีการดำเนินการ
๑ คณะกรรมการพัฒนาเทศบาล		
๑.๑ มีการจัดตั้งคณะกรรมการพัฒนาเทศบาลเพื่อจัดทำแผนพัฒนาตำบล	✓	
๑.๒ มีการจัดประชุมคณะกรรมการพัฒนาเทศบาลเพื่อจัดทำแผนพัฒนาตำบล	✓	
๑.๓ มีการจัดประชุมอย่างต่อเนื่องสม่ำเสมอ	✓	
๑.๔ มีการจัดตั้งคณะกรรมการสนับสนุนการจัดทำแผนพัฒนาตำบล	✓	
๑.๕ มีการจัดประชุมคณะกรรมการสนับสนุนการจัดทำแผนพัฒนาตำบล	✓	
๑.๖ มีคณะกรรมการพัฒนาตำบลร่วมกับประชาคมท้องถิ่น และร่วมจัดทำร่างแผนพัฒนาท้องถิ่น	✓	
๒ การจัดทำแผนพัฒนาเทศบาล		
๒.๑ มีการรวบรวมข้อมูลและปัญหาสำคัญของตำบลมาจัดทำฐานข้อมูล	✓	
๒.๒ มีการเปิดโอกาสให้ประชาชนเข้ามามีส่วนร่วมในการจัดทำแผน	✓	
๒.๓ มีการวิเคราะห์ศักยภาพของตำบล (SWOT) เพื่อประเมินสถานภาพการพัฒนาตำบล	✓	
๒.๔ มีการกำหนดวิสัยทัศน์และภารกิจหลักการพัฒนาตำบลที่สอดคล้องกับศักยภาพของท้องถิ่น	✓	
๒.๕ มีการกำหนดวิสัยทัศน์และภารกิจหลักการพัฒนาตำบลที่สอดคล้องกับยุทธศาสตร์จังหวัด	✓	
๒.๖ มีการกำหนดจุดมุ่งหมายเพื่อการพัฒนาที่ยั่งยืน	✓	
๒.๗ มีการกำหนดเป้าหมายการพัฒนาตำบล	✓	
๒.๘ มีการกำหนดยุทธศาสตร์การพัฒนาและแนวทางการพัฒนา	✓	
๒.๙ มีการกำหนดยุทธศาสตร์ที่สอดคล้องกับยุทธศาสตร์การพัฒนา	✓	
๒.๑๐ มีการอนุมัติและประกาศใช้แผนยุทธศาสตร์การพัฒนา	✓	

๒.๑๒ มีการจัดทำบัญชีกลุ่มโครงการในแผนยุทธศาสตร์	✓	
๒.๑๓ มีการกำหนดรูปแบบการติดตามประเมินผลแผนยุทธศาสตร์	✓	

แบบที่ ๒ แบบติดตามผลการดำเนินงานขององค์กรปกครองส่วนท้องถิ่นตามยุทธศาสตร์การพัฒนา

คำชี้แจง : แบบที่ ๒ แบบประเมินตนเอง โดยมีวัตถุประสงค์เพื่อติดตามผลการดำเนินงานตามยุทธศาสตร์ขององค์กรปกครองส่วนท้องถิ่นภายใต้แผนยุทธศาสตร์การพัฒนา ๕ ปี (พ.ศ. ๒๕๖๑ – ๒๕๖๕) โดยมีกำหนดระยะเวลาในการติดตามและรายงานผลการดำเนินงานทุกๆ ปี

ส่วนที่ ๑ ข้อมูลทั่วไป

๑.๑ ชื่อองค์กรปกครองส่วนท้องถิ่น องค์การบริหารส่วนตำบลห้วยยาง

๑.๒ รายงานผลการดำเนินงาน (เดือนตุลาคม ๒๕๖๒ – กันยายน ๒๕๖๓)

ส่วนที่ ๒ ผลการติดตามผลดำเนินงานตามยุทธศาสตร์การพัฒนา

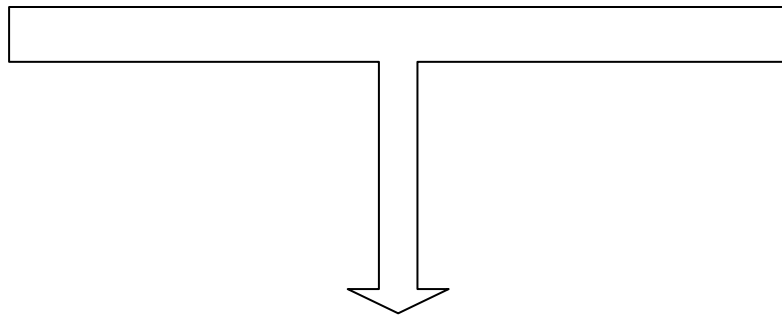

ผลการติดตามผลดำเนินงานตามยุทธศาสตร์การพัฒนา
(ระหว่างเดือนตุลาคม พ.ศ. ๒๕๖๒ ถึง กันยายน ๒๕๖๓)

ยุทธศาสตร์การพัฒนา	ปี ๒๕๖๒		ปี ๒๕๖๓		ปี ๒๕๖๔	ปี ๒๕๖๕
	โครงการ (เป้าหมาย)	ผลการ ดำเนินงาน	โครงการ (เป้าหมาย)	ผลการ ดำเนินงาน		
๑. ยุทธศาสตร์การบริหารราชการให้มีประสิทธิภาพคุณภาพ	๒๖	๒๖	๒๒	๗		
๒. ยุทธศาสตร์การพัฒนาด้านสาธารณสุข	๔	๔	๔	๑		
๓. ยุทธศาสตร์ด้านการศึกษา ศาสนาและวัฒนธรรม	๙	๙	๑๔	๑๐		
๔. ยุทธศาสตร์ด้านการพัฒนาสังคมและคุณภาพชีวิต	๕	๕	๕	๐		
๕. ยุทธศาสตร์ด้านเศรษฐกิจ พาณิชยกรรมและอุตสาหกรรม	๑	๑	๐	๐		
๖. ยุทธศาสตร์ด้านเกษตรกรรม และเกษตรอินทรีย์	๑	๑	๒	๑		
๗. ยุทธศาสตร์ด้านกีฬา และนันทนาการ	๓	๓	๔	๓		
๘. ยุทธศาสตร์ด้านทรัพยากรธรรมชาติและสิ่งแวดล้อม	๒	๒	๑	๐		
๙. ยุทธศาสตร์ด้านโครงสร้างพื้นฐาน	๙	๙	๑	๐		
๑๐. ยุทธศาสตร์ด้านความปลอดภัยในชีวิตและทรัพย์สิน	๓	๓	๓	๑		
รวมทั้งสิ้น	๖๓	๖๓	๕๖	๒๓		
คิดเป็นร้อยละของยุทธศาสตร์การพัฒนา	๑๐๐	๑๐๐		๔๑.๐๗		

แบบที่ ๓/๑ แบบประเมินผลการดำเนินงานขององค์กรปกครองส่วนท้องถิ่นตามยุทธศาสตร์
การพัฒนา

คำชี้แจง : แบบที่ ๓/๑ แบบประเมินตนเอง โดยมีวัตถุประสงค์เพื่อใช้ประเมินผลการดำเนินงานขององค์กรปกครองส่วนท้องถิ่นตามยุทธศาสตร์ที่กำหนดไว้ภายใต้แผนยุทธศาสตร์ ๕ ปี (พ.ศ. ๒๕๖๑ – ๒๕๖๕) โดยมีกำหนดระยะเวลาในการติดตามและรายงานผลการดำเนินงานทุกๆ ๓ เดือน (รายไตรมาส) และ ทุกๆ ๖ เดือน โดยเริ่มตั้งแต่สิ้นสุดโครงการ เดือน ตุลาคม ๒๕๖๒ – กันยายน ๒๕๖๓

ส่วนที่ ๑ ข้อมูลทั่วไป

- ๑.๑ ชื่อองค์กรปกครองส่วนท้องถิ่น องค์การบริหารส่วนตำบลห้วยยาง
- ๑.๒ รายงานผลการ (เดือนตุลาคม ๒๕๖๒ – กันยายน ๒๕๖๓)

ส่วนที่ ๒ ยุทธศาสตร์การพัฒนาและโครงการในปีงบประมาณ พ.ศ. ๒๕๖๓

ยุทธศาสตร์และจำนวนโครงการที่ปรากฏอยู่ในแผนและจำนวนโครงการที่ได้ปฏิบัติ

ยุทธศาสตร์การพัฒนา	จำนวนโครงการ		
	ปรากฏอยู่ใน ใน แผนพัฒนา ท้องถิ่น ๒๕๖๓	บรรจุใน ข้อบัญญัติ (นำไป ปฏิบัติ) ๒๕๖๓	คิดเป็นร้อยละ ของโครงการที่ ปรากฏในแผนฯ
๑. ยุทธศาสตร์การบริหารราชการให้มีประสิทธิภาพคุณภาพ		๒๒	
๒. ยุทธศาสตร์การพัฒนาด้านสาธารณสุข		๔	
๓. ยุทธศาสตร์ด้านการศึกษา ศาสนาและวัฒนธรรม		๑๔	
๔. ยุทธศาสตร์ด้านการพัฒนาสังคมและคุณภาพชีวิต		๕	
๕. ยุทธศาสตร์ด้านเศรษฐกิจ พาณิชยกรรมและ อุตสาหกรรม		๐	
๖. ยุทธศาสตร์ด้านเกษตรกรรม และเกษตรอินทรีย์		๒	
๗. ยุทธศาสตร์ด้านกีฬา และนันทนาการ		๔	
๘. ยุทธศาสตร์ด้านทรัพยากรธรรมชาติและสิ่งแวดล้อม		๑	
๙. ยุทธศาสตร์ด้านโครงสร้างพื้นฐาน		๑	
๑๐. ยุทธศาสตร์ด้านความปลอดภัยในชีวิตและทรัพย์สิน		๓	
รวม		๕๖	

**การติดตามและประเมินผลในเชิงปริมาณ
ตามแบบติดตามและประเมินคุณภาพแผนพัฒนาท้องถิ่น**

ตามระเบียบกระทรวงมหาดไทย ว่าด้วยการจัดทำแผนพัฒนาขององค์กรปกครองส่วนท้องถิ่น พ.ศ. ๒๕๔๘ หมวด ๖ ข้อ ๒๙ และระเบียบกระทรวงมหาดไทย ว่าด้วยการจัดทำแผนพัฒนาขององค์กรปกครองส่วนท้องถิ่น (ฉบับที่ ๒) พ.ศ. ๒๕๕๙ ข้อ ๑๓ และข้อ ๑๔ ประกอบกับหนังสือกระทรวงมหาดไทย หนังสือกระทรวงมหาดไทย ด่วนที่สุด ที่ มท ๐๘๑๐.๒/ว ๐๗๐๓ ลงวันที่ ๒ กุมภาพันธ์ ๒๕๕๘ เรื่อง แนวทางและหลักเกณฑ์การจัดทำและประสานแผนพัฒนาสามปีขององค์กรปกครองส่วนท้องถิ่น และหนังสือกระทรวงมหาดไทย ด่วนที่สุด ที่ มท ๐๘๑๐.๒/ว ๐๖๐๐ ลงวันที่ ๒๙ มกราคม ๒๕๕๙ เรื่อง แนวทางและหลักเกณฑ์การจัดทำและประสานแผนพัฒนาสามปีขององค์กรปกครองส่วนท้องถิ่น ได้กำหนดให้องค์กรปกครองส่วนท้องถิ่น โดยคณะกรรมการติดตามและประเมินผลแผนพัฒนาท้องถิ่น จะต้องดำเนินการการวัดคุณภาพแผนพัฒนาท้องถิ่น (แผนยุทธศาสตร์การพัฒนา พ.ศ. ๒๕๕๙ – ๒๕๖๓) และการติดตามและประเมินผลโครงการสำหรับแผนพัฒนาสามปี (พ.ศ. ๒๕๖๐ – ๒๕๖๒) เพื่อความสอดคล้องของยุทธศาสตร์และโครงการ

ดังนั้น เพื่อให้การติดตามและประเมินแผนพัฒนาของตำบลห้วยยาง เป็นไปด้วยความถูกต้องและมีประสิทธิภาพ ตามระเบียบและหนังสือสั่งการดังกล่าว คณะกรรมการติดตามและประเมินผลแผนพัฒนา อบต.ห้วยยาง จึงได้ดำเนินการวัดคุณภาพแผนยุทธศาสตร์การพัฒนา (พ.ศ. ๒๕๕๙ – ๒๕๖๓) และการติดตามและประเมินผลโครงการสำหรับแผนพัฒนาสามปี (พ.ศ. ๒๕๖๐ – ๒๕๖๒) เพื่อความสอดคล้องของยุทธศาสตร์และโครงการ โดยมีรายละเอียด ดังนี้

๑. สรุปผลการวัดคุณภาพของแผนยุทธศาสตร์การพัฒนา (พ.ศ. ๒๕๖๑ – ๒๕๖๕)

ตามหนังสือกระทรวงมหาดไทย ด่วนที่สุด ที่ มท ๐๘๑๐.๒/ว ๐๗๐๓ ลงวันที่ ๒ กุมภาพันธ์ ๒๕๕๘ เรื่อง แนวทางและหลักเกณฑ์การจัดทำและประสานแผนพัฒนาสามปีขององค์กรปกครองส่วนท้องถิ่น สิ่งที่ส่งมาด้วย ๔ แบบแนวทางการพิจารณาคุณภาพแผนยุทธศาสตร์การพัฒนาและแผนพัฒนาสามปี และ ข้อ ๗ การวัดคุณภาพแผนพัฒนาท้องถิ่น ตามนัยหนังสือกระทรวงมหาดไทย ด่วนที่สุด ที่ มท ๐๘๑๐.๒/ว ๔๘๓๐ ลงวันที่ ๒๒ พฤศจิกายน ๒๕๕๖ และการติดตามและประเมินผลแผนพัฒนาท้องถิ่น ให้เป็นหน้าที่ของคณะกรรมการติดตามและประเมินผลแผนพัฒนาท้องถิ่น

(๑) การวัดคุณภาพแผนพัฒนาท้องถิ่น ให้ดำเนินการให้แล้วเสร็จภายใน ๑๕ วัน นับแต่วันประกาศใช้แผนพัฒนาท้องถิ่น และดำเนินการตามแนวทางที่กำหนดไว้ตามนัยหนังสือดังกล่าวข้างต้นและเอกสารคำอธิบายแนวทางปฏิบัติตามสิ่งที่ส่งมาด้วย ๔

(๒) การติดตามและประเมินผลแผนพัฒนาท้องถิ่น คณะกรรมการฯ สามารถนำเอาผลการวัดคุณภาพของแผนมาใช้เป็นกรอบหรือแนวทางในการติดตามและประเมินผลแผนพัฒนาท้องถิ่น ได้ตามความเหมาะสม เพื่อรวบรวมรายงานให้ผู้บริหารทราบ และเป็นข้อมูลในการจัดทำแผนพัฒนาท้องถิ่นต่อไป

คณะกรรมการติดตามและประเมินผลแผนพัฒนาตำบลห้วยยาง ได้ดำเนินการวัดคุณภาพแผนยุทธศาสตร์การพัฒนา (พ.ศ. ๒๕๖๑ – ๒๕๖๕) ภายใน ๑๕ วัน นับแต่วันประกาศใช้แผนยุทธศาสตร์ดังกล่าว โดยได้ดำเนินการวัดคุณภาพแผน ตามแบบประเมินคุณภาพของแผนพัฒนา โดยสรุปผลการวัดคุณภาพแผนมีรายละเอียด ดังนี้

**การประเมินคุณภาพของแผน
แนวทางการพิจารณาคุณภาพแผนยุทธศาสตร์การพัฒนา (พ.ศ. ๒๕๖๑ – ๒๕๖๕)
ขององค์การบริหารส่วนตำบลห้วยยาง**

ประเด็นการพิจารณา	คะแนนเต็ม	คะแนนที่ได้
๑. ข้อมูลสภาพทั่วไปขององค์กรปกครองส่วนท้องถิ่น	๑๐	๑๐
๒. การวิเคราะห์สภาพการณ์และศักยภาพ	๒๕	๒๕
๓. ยุทธศาสตร์ ประกอบด้วย	๖๕	๖๕
๓.๑ วิสัยทัศน์	(๕)	(๕)
๓.๒ พันธกิจ	(๕)	(๕)
๓.๓ ประเด็นยุทธศาสตร์	(๑๐)	(๑๐)
๓.๔ เป้าประสงค์ของแต่ละยุทธศาสตร์	(๕)	(๕)
๓.๕ ตัวชี้วัดและค่าเป้าหมายของแต่ละประเด็นยุทธศาสตร์	(๑๕)	(๑๕)
๓.๖ กลยุทธ์ของแต่ละประเด็นยุทธศาสตร์	(๑๐)	(๑๐)
๓.๗ บัญชีรายการชุดโครงการของแต่ละประเด็นยุทธศาสตร์	(๑๕)	(๑๕)
รวม	๑๐๐	๑๐๐

๒. สรุปผลการติดตามและประเมินผลโครงการสำหรับแผนพัฒนาท้องถิ่น(พ.ศ. ๒๕๖๑ – ๒๕๖๕) เพื่อความสอดคล้องของยุทธศาสตร์และโครงการ

ตามหนังสือกระทรวงมหาดไทย ด่วนที่สุด ที่ มท ๐๘๑๐.๒/ว ๐๖๐๐ ลงวันที่ ๒๙ มกราคม ๒๕๕๙ เรื่อง แนวทางและหลักเกณฑ์การจัดทำและประสานแผนพัฒนาสามปีขององค์กรปกครองส่วนท้องถิ่น สิ่งที่ส่งมาด้วย ๒ หน้า ๒๐ ข้อ ๔.๓ วรรค ๓ ให้ใช้แนวทางการพิจารณาการติดตามและประเมินผลแผนพัฒนาท้องถิ่นแนวทางการพิจารณาการติดตามและประเมินผลโครงการ ตามเกณฑ์ที่กำหนดไว้ ซึ่งเป็นส่วนหนึ่งของการติดตามและประเมินผลแผนพัฒนาโดยดำเนินการให้แล้วเสร็จภายใน ๔๕ วัน นับแต่วันที่ประกาศใช้แผนพัฒนาสามปี (แนวทางการพิจารณาการติดตามและประเมินผลโครงการสำหรับแผนพัฒนาสามปีเพื่อความสอดคล้องของยุทธศาสตร์และโครงการ หน้า ๒๑)

คณะกรรมการติดตามและประเมินผลแผนพัฒนาตำบลห้วยยาง ได้ดำเนินการติดตามและประเมินผลโครงการสำหรับแผนพัฒนาท้องถิ่น(พ.ศ. ๒๕๖๑ – ๒๕๖๕) เพื่อความสอดคล้องของยุทธศาสตร์และโครงการ ภายใน ๔๕ วัน นับแต่วันประกาศใช้แผนพัฒนาสามปี ตามแนวทางการพิจารณาการติดตามและประเมินผลโครงการสำหรับแผนพัฒนาสามปีเพื่อความสอดคล้องของยุทธศาสตร์และโครงการ โดยสรุปผลติดตามและประเมินผลมีรายละเอียด ดังนี้

แนวทางการพิจารณาติดตามและประเมินผลโครงการสำหรับแผนพัฒนาท้องถิ่น(พ.ศ. ๒๕๖๑- ๒๕๖๕)
เพื่อสอดคล้องของยุทธศาสตร์และโครงการ

ประเด็นการพิจารณา	คะแนนเต็ม	คะแนนที่ได้
๑. การสรุปสถานการณ์การพัฒนา	๑๐	๑๐
๒. การประเมินผลการทำงานแผนพัฒนาสามปีไปปฏิบัติในเชิงปริมาณ	๑๐	๙
๓. การประเมินผลการทำงานแผนพัฒนาสามปีไปปฏิบัติในเชิงคุณภาพ	๑๐	๙
๔. แนวทางการพัฒนาและยุทธศาสตร์การพัฒนา	๑๐	๑๐
๕. โครงการพัฒนาประกอบด้วย	๖๐	๖๐
๕.๑ ความชัดเจนของชื่อโครงการ	๕	๕
๕.๒ กำหนดวัตถุประสงค์สอดคล้องกับโครงการ	๕	๕
๕.๓ จำนวนวัตถุประสงค์มีความเหมาะสมกับโครงการ	๓	๓
๕.๔ เป้าหมาย (ผลผลิตของโครงการ) มีความชัดเจนนำไปสู่การตั้งงบประมาณได้ถูกต้อง	๕	๕
๕.๕ เป้าหมาย (ผลผลิตของโครงการ) มีความสอดคล้อง ต่อเนื่องกับระยะเวลาปี (๓ ปี)	๓	๓
๕.๖ งบประมาณมีความสอดคล้องกับเป้าหมาย (ผลผลิตของโครงการ)	๔	๔
๕.๗ มีการประมาณการราคาถูกต้องตามหลักวิธีการงบประมาณ	๕	๕
๕.๘ มีงบประมาณที่ผ่านมา ๓ ปีย้อนหลัง ตามความเป็นจริง	๓	๓
๕.๘ โครงการแต่ละโครงการครอบคลุมระยะเวลา ๓ ปี ทุกโครงการ	๕	๕
๕.๑๐ มีการกำหนดตัวชี้วัด (KPI) และสอดคล้องกับวัตถุประสงค์และผลที่คาดว่าจะได้รับ	๕	๕
๕.๑๑ ตัวชี้วัด (KPI) วัดได้ถูกต้องตามหลักของการจัดทำโครงการ	๔	๔
๕.๑๒ ผลที่คาดว่าจะได้รับ สอดคล้องกับโครงการ	๕	๕
๕.๑๓ ผลที่คาดว่าจะได้รับ สอดคล้องกับวัตถุประสงค์	๕	๕
๕.๑๔ หน่วยงานรับผิดชอบหลักสอดคล้องกับ แบบ ยท. ๐๓ และ แบบ ยท. ๐๔	๓	๓
รวม	๑๐๐	๙๘

ส่วนที่ ๕

ผลการติดตามและประเมินผลด้วยระบบ e-plan (www.dla.go.th)

ตามระเบียบกระทรวงมหาดไทย ว่าด้วยการจัดทำแผนพัฒนาขององค์กรปกครองส่วนท้องถิ่น พ.ศ. ๒๕๔๘ หมวด ๖ ข้อ ๒๙ และระเบียบกระทรวงมหาดไทย ว่าด้วยการจัดทำแผนพัฒนาขององค์กรปกครองส่วนท้องถิ่น (ฉบับที่ ๒) พ.ศ. ๒๕๕๙ ข้อ ๑๓ และข้อ ๑๔ ประกอบกรมส่งเสริมการปกครองท้องถิ่นในฐานะหน่วยงานที่มีอำนาจหน้าที่ส่งเสริมองค์กรปกครองส่วนท้องถิ่นให้มีการบริหารกิจการบ้านเมือง ที่ดี ยึดหลักธรรมาภิบาลและปรับระบบการทำงานให้มีประสิทธิภาพ ทันสมัยสามารถตอบสนองความต้องการประชาชน เพื่อให้การดำเนินงานมุ่งสู่เป้าหมายดังกล่าว กรมส่งเสริมการปกครองท้องถิ่นได้ริเริ่มโครงการระบบสารสนเทศการบริหารจัดการเพื่อการวางแผนและประเมินผลการใช้จ่ายงบประมาณขององค์กรปกครองส่วนท้องถิ่น (e-Plan) ซึ่งเป็นระบบปฏิบัติการคอมพิวเตอร์ภายใต้แนวคิดการนำเทคโนโลยีสารสนเทศมาประยุกต์ใช้อย่างเหมาะสม ให้องค์กรปกครองส่วนท้องถิ่นใช้เป็นข้อมูลในการวางแผนและติดตามประเมินผลการบริหารงาน ทั้งนี้ ได้มีการดำเนินงานมาอย่างต่อเนื่องถึงปัจจุบัน

เพื่อให้ตามติดตามและประเมินผลแผนพัฒนาของ อบต.ห้วยยาง ประจำปีงบประมาณ พ.ศ. ๒๕๖๓ รอบ (ระหว่างเดือนตุลาคม ๒๕๖๒ – กันยายน ๒๕๖๓) เป็นไปด้วยความถูกต้องและบรรลุเป้าหมายตามระเบียบกระทรวงมหาดไทยและข้อสั่งการของกรมส่งเสริมการปกครองท้องถิ่นดังกล่าว อบต.ห้วยยาง จึงได้ดำเนินการนำเข้าข้อมูลแผนพัฒนาท้องถิ่น(พ.ศ. ๒๕๖๑ – ๒๕๖๕) ประจำปีงบประมาณ พ.ศ. ๒๕๖๓ ในระบบ e-plan และได้นำข้อมูลในระบบอีแพลนดังกล่าวมาใช้ในการติดตามและประเมินผลแผนครั้งนี้ รายละเอียดตามรายงานสรุปผลการดำเนินงาน ดังนี้

รายงานสรุปผลการดำเนินงาน e-plan ประจำปีงบประมาณ พ.ศ. ๒๕๖๓
รอบเดือนเมษายน พ.ศ. ๒๕๖๓
(ระหว่างเดือนตุลาคม ๒๕๖๒ – มีนาคม ๒๕๖๕)
(www.dla.go.th)



รายงานยอดงบประมาณคงเหลือ
ประจำเดือน กันยายน ปีงบประมาณ พ.ศ. ๒๕๖๓
อบต.ห้วยยาง

ลำดับที่	งาน	หมวดรายจ่าย	ประเภทรายจ่าย	โครงการ	งบประมาณอนุมัติ (บาท)	โอนเพิ่ม (บาท)	โอนลด (บาท)	ผูกพัน (บาท)	เบิกจ่าย (บาท)	งบประมาณคงเหลือ (บาท)
๑	งบกลาง	งบกลาง	เงินสมทบกองทุน ประกันสังคม	-	๘๐,๐๐๐.๐๐	๐.๐๐	๐.๐๐	๐.๐๐	๗๓,๕๒๖.๐๐	๖,๔๗๔.๐๐
๒	งบกลาง	งบกลาง	เงินสมทบกองทุนเงิน ทดแทน	-	๓๐,๐๐๐.๐๐	๐.๐๐	๐.๐๐	๐.๐๐	๓,๓๔๒.๐๐	๒๖,๖๕๘.๐๐
๓	งบกลาง	งบกลาง	เบี้ยยังชีพผู้สูงอายุ	-	๙,๕๕๓,๐๐๐.๐๐	๕๙๖,๘๐๐.๐๐	๐.๐๐	๐.๐๐	๑๐,๑๔๘,๖๐๐.๐๐	๑,๒๐๐.๐๐
๔	งบกลาง	งบกลาง	เบี้ยยังชีพคนพิการ	-	๓,๒๐๖,๔๐๐.๐๐	๐.๐๐	๒๙๖,๘๐๐.๐๐	๐.๐๐	๒,๘๙๙,๖๐๐.๐๐	๑๘,๘๐๐.๐๐
๕	งบกลาง	งบกลาง	เบี้ยยังชีพผู้ป่วยเอดส์	-	๓๖,๐๐๐.๐๐	๐.๐๐	๐.๐๐	๐.๐๐	๒๔,๐๐๐.๐๐	๑๒,๐๐๐.๐๐
๖	งบกลาง	งบกลาง	สำรองจ่าย	-	๓๘๙,๕๐๐.๐๐	๐.๐๐	๐.๐๐	๐.๐๐	๑๔๑,๖๙๓.๐๐	๒๔๗,๘๐๗.๐๐
๗	งบกลาง	งบกลาง	รายจ่ายตามข้อผูกพัน	เงินสมทบกองทุน สวัสดิการตำบลห้วยยาง	๒๐,๐๐๐.๐๐	๐.๐๐	๐.๐๐	๐.๐๐	๒๐,๐๐๐.๐๐	๐.๐๐
๘	งบกลาง	งบกลาง	รายจ่ายตามข้อผูกพัน	เงินสมทบกองทุน หลักประกันสุขภาพ	๑๒๔,๙๖๐.๐๐	๔,๑๐๐.๐๐	๐.๐๐	๐.๐๐	๑๒๘,๙๗๐.๐๐	๙๐.๐๐
๙	งบกลาง	งบกลาง	เงินช่วยเหลือ	-	๑๐,๐๐๐.๐๐	๐.๐๐	๐.๐๐	๐.๐๐	๐.๐๐	๑๐,๐๐๐.๐๐
๑๐	งบกลาง	งบกลาง	เงินสมทบกองทุน บำเหน็จบำนาญ ข้าราชการส่วนท้องถิ่น (กบท.)	-	๒๐๗,๐๗๒.๐๐	๐.๐๐	๐.๐๐	๐.๐๐	๒๐๗,๐๗๒.๐๐	๐.๐๐
๑๑	งานบริหารทั่วไป เกี่ยวกับสาธารณสุข	ค่าใช้จ่าย	รายจ่ายเกี่ยวเนื่องกับ การปฏิบัติราชการที่ไม่ เข้าลักษณะรายจ่าย หมวดอื่นๆ	โครงการอบรมเชิง ปฏิบัติการให้ความรู้ในการ ป้องกันโรคติดเชื้อไวรัส โค โรนา ๒๐๑๙(COVID - ๑๙)และการจัดทำ หน้ากากอนามัยเพื่อการ ป้องกันตนเอง	๒๔,๓๐๐.๐๐	๐.๐๐	๐.๐๐	๐.๐๐	๐.๐๐	๐.๐๐
๑๒	งานบริหารทั่วไป	ค่าใช้จ่าย	รายจ่ายเพื่อให้ได้มาซึ่ง บริการ	โครงการประเมินความพึง พอใจของประชาชนที่มีต่อ	๒๕,๐๐๐.๐๐	๐.๐๐	๐.๐๐	๐.๐๐	๒๐,๐๐๐.๐๐	๕,๐๐๐.๐๐

				การให้บริการของ อบต. ห้วยยาง						
๑๓	งานบริหารทั่วไป	ค่าใช้สอย	รายจ่ายเกี่ยวเนื่องกับ การปฏิบัติราชการที่ไม่ เข้าลักษณะรายจ่าย หมวดอื่นๆ	ค่าใช้จ่ายในการเดินทางไป ราชการในราชอาณาจักร และนอกราชอาณาจักร	๒๘๐,๐๐๐.๐๐	๐.๐๐	๒๔๕,๘๒๐.๐๐	๐.๐๐	๒๙,๒๘๘.๐๐	๔,๘๘๒.๐๐
๑๔	งานบริหารทั่วไป	ค่าใช้สอย	รายจ่ายเกี่ยวเนื่องกับ การปฏิบัติราชการที่ไม่ เข้าลักษณะรายจ่าย หมวดอื่นๆ	ค่าพวงมาลัย ซอดดอกไม้ กระเช้าดอกไม้และพวง มาลา	๒๐,๐๐๐.๐๐	๐.๐๐	๐.๐๐	๐.๐๐	๒,๐๐๐.๐๐	๑๘,๐๐๐.๐๐
๑๕	งานบริหารทั่วไป	ค่าใช้สอย	รายจ่ายเกี่ยวเนื่องกับ การปฏิบัติราชการที่ไม่ เข้าลักษณะรายจ่าย หมวดอื่นๆ	โครงการจัดประชุม ประชาชนเพื่อจัดทำ แผนพัฒนาท้องถิ่นตำบล ห้วยยาง/แผนชุมชน	๒๐,๐๐๐.๐๐	๐.๐๐	๐.๐๐	๐.๐๐	๐.๐๐	๒๐,๐๐๐.๐๐
๑๖	งานบริหารทั่วไป	ค่าใช้สอย	รายจ่ายเกี่ยวเนื่องกับ การปฏิบัติราชการที่ไม่ เข้าลักษณะรายจ่าย หมวดอื่นๆ	โครงการฝึกอบรมทัศน ศึกษาดูงานของคณะ ผู้บริหาร สมาชิกสภา ตำบล พนักงานส่วนตำบล ลูกจ้าง ผู้นำชุมชน และผู้ สังเกตการณ์	๓๐๐,๐๐๐.๐๐	๐.๐๐	๐.๐๐	๐.๐๐	๒๓๖,๓๐๐.๐๐	๖๓,๗๐๐.๐๐
๑๗	งานบริหารทั่วไป	ค่าใช้สอย	รายจ่ายเกี่ยวเนื่องกับ การปฏิบัติราชการที่ไม่ เข้าลักษณะรายจ่าย หมวดอื่นๆ	โครงการพัฒนาท้องถิ่น ร่วมใจกำจัดผักตบชวา ประชามีส่วนร่วม	๖๐,๐๐๐.๐๐	๐.๐๐	๐.๐๐	๐.๐๐	๐.๐๐	๖๐,๐๐๐.๐๐
๑๘	งานบริหารทั่วไป	ค่าใช้สอย	รายจ่ายเกี่ยวเนื่องกับ การปฏิบัติราชการที่ไม่ เข้าลักษณะรายจ่าย หมวดอื่นๆ	โครงการสนับสนุนการ เลือกตั้งทั่วไป	๕๐๐,๐๐๐.๐๐	๐.๐๐	๔๗๗,๐๐๐.๐๐	๐.๐๐	๐.๐๐	๒๓,๐๐๐.๐๐
๑๙	งานบริหารทั่วไป	ค่าใช้สอย	รายจ่ายเกี่ยวเนื่องกับ การปฏิบัติราชการที่ไม่ เข้าลักษณะรายจ่าย หมวดอื่นๆ	โครงการอบรมกฎหมาย ชาวบ้าน	๕๐,๐๐๐.๐๐	๐.๐๐	๐.๐๐	๐.๐๐	๑๙,๗๐๐.๐๐	๓๐,๓๐๐.๐๐
๒๐	งานบริหารทั่วไป	ค่าใช้สอย	รายจ่ายเกี่ยวเนื่องกับ การปฏิบัติราชการที่ไม่ เข้าลักษณะรายจ่าย หมวดอื่นๆ	โครงการอบรมคุณธรรม จริยธรรม และพัฒนา บุคลากร องค์การบริหาร ส่วนตำบลห้วยยาง	๕๐,๐๐๐.๐๐	๐.๐๐	๐.๐๐	๐.๐๐	๑๘,๖๖๐.๐๐	๓๑,๓๔๐.๐๐
๒๑	งานบริหารทั่วไป	ค่าใช้สอย	รายจ่ายเกี่ยวเนื่องกับ การปฏิบัติราชการที่ไม่ เข้าลักษณะรายจ่าย	โครงการอบรมเสริมสร้าง การมีส่วนร่วมในระบบอบ ประชาธิปไตยประชาชน	๓๐,๐๐๐.๐๐	๐.๐๐	๐.๐๐	๐.๐๐	๒๗,๙๖๐.๐๐	๒,๐๔๐.๐๐

			หมวดอื่นๆ	ตำบลห้วยยาง						
๒๒	งานบริหารทั่วไป	ค่าใช้สอย	ค่าบำรุงรักษาและซ่อมแซม	-	๕๐,๐๐๐.๐๐	๐.๐๐	๐.๐๐	๐.๐๐	๑๗,๗๑๗.๘๑	๓๒,๒๘๒.๑๙
๒๓	งานบริหารงานคลัง	ค่าใช้สอย	รายจ่ายเพื่อให้ได้มาซึ่งบริการ	รายจ่ายเพื่อให้ได้มาซึ่งบริการต่างๆ	๕๐,๐๐๐.๐๐	๘๐,๐๐๐.๐๐	๐.๐๐	๙,๐๐๐.๐๐	๑๐๔,๕๗๓.๕๐	๑๖,๔๒๖.๕๐
๒๔	งานบริหารงานคลัง	ค่าใช้สอย	รายจ่ายเกี่ยวเนื่องกับการปฏิบัติราชการที่ไม่เข้าลักษณะรายจ่ายหมวดอื่นๆ	ค่าใช้จ่ายในการเดินทางไปราชการในราชอาณาจักรและนอกราชอาณาจักร	๑๓๐,๐๐๐.๐๐	๐.๐๐	๐.๐๐	๐.๐๐	๑๑๔,๖๐๗.๐๐	๑๕,๓๙๓.๐๐
๒๕	งานบริหารงานคลัง	ค่าใช้สอย	รายจ่ายเกี่ยวเนื่องกับการปฏิบัติราชการที่ไม่เข้าลักษณะรายจ่ายหมวดอื่นๆ	โครงการจัดทำแผนที่ภาษีและทะเบียนทรัพย์สินขององค์การบริหารส่วนตำบลห้วยยาง	๕๐,๐๐๐.๐๐	๐.๐๐	๐.๐๐	๐.๐๐	๕๐,๐๐๐.๐๐	๐.๐๐
๒๖	งานบริหารงานคลัง	ค่าใช้สอย	ค่าบำรุงรักษาและซ่อมแซม	-	๒๐,๐๐๐.๐๐	๐.๐๐	๐.๐๐	๐.๐๐	๕,๑๕๐.๐๐	๑๔,๘๕๐.๐๐
๒๗	การรักษาความสงบภายใน	ค่าใช้สอย	รายจ่ายเพื่อให้ได้มาซึ่งบริการ	รายจ่ายเพื่อให้ได้มาซึ่งบริการต่างๆ	๒๐,๐๐๐.๐๐	๐.๐๐	๐.๐๐	๐.๐๐	๑๑,๑๖๐.๐๐	๘,๘๔๐.๐๐
๒๘	การรักษาความสงบภายใน	ค่าใช้สอย	รายจ่ายเกี่ยวเนื่องกับการปฏิบัติราชการที่ไม่เข้าลักษณะรายจ่ายหมวดอื่นๆ	ค่าใช้จ่ายในการเดินทางไปราชการในราชอาณาจักรและนอกราชอาณาจักร	๒๐,๐๐๐.๐๐	๐.๐๐	๑๗,๑๔๐.๐๐	๐.๐๐	๐.๐๐	๒,๘๖๐.๐๐
๒๙	การรักษาความสงบภายใน	ค่าใช้สอย	รายจ่ายเกี่ยวเนื่องกับการปฏิบัติราชการที่ไม่เข้าลักษณะรายจ่ายหมวดอื่นๆ	โครงการจัดจุดบริการประชาชนตามเทศกาลปีใหม่และเทศกาลสงกรานต์	๖๐,๐๐๐.๐๐	๐.๐๐	๐.๐๐	๐.๐๐	๑๖,๖๖๓.๐๐	๔๓,๓๓๗.๐๐
๓๐	การรักษาความสงบภายใน	ค่าใช้สอย	รายจ่ายเกี่ยวเนื่องกับการปฏิบัติราชการที่ไม่เข้าลักษณะรายจ่ายหมวดอื่นๆ	โครงการอบรมรณรงค์ป้องกันปราบปรามยาเสพติด	๒๐,๐๐๐.๐๐	๐.๐๐	๐.๐๐	๐.๐๐	๑๑,๙๔๐.๐๐	๘,๐๖๐.๐๐
๓๑	การรักษาความสงบภายใน	ค่าใช้สอย	ค่าบำรุงรักษาและซ่อมแซม	-	๑๐,๐๐๐.๐๐	๐.๐๐	๐.๐๐	๐.๐๐	๐.๐๐	๑๐,๐๐๐.๐๐
๓๒	งานป้องกันภัยฝ่ายพลเรือนและระงับอัคคีภัย	ค่าใช้สอย	รายจ่ายเกี่ยวเนื่องกับการปฏิบัติราชการที่ไม่เข้าลักษณะรายจ่ายหมวดอื่นๆ	โครงการฝึกอบรมชุดปฏิบัติการจิตอาสาภัยพิบัติประจำองค์การบริหารส่วนตำบลห้วยยาง	๐.๐๐	๗๖,๐๐๐.๐๐	๐.๐๐	๐.๐๐	๗๓,๕๕๐.๐๐	๒,๔๕๐.๐๐
๓๓	งานป้องกันภัยฝ่ายพลเรือนและระงับอัคคีภัย	ค่าใช้สอย	รายจ่ายเกี่ยวเนื่องกับการปฏิบัติราชการที่ไม่เข้าลักษณะรายจ่าย	โครงการวัน อปพร. (๒๒ มีนาคมของทุกปี)	๒๕,๐๐๐.๐๐	๐.๐๐	๐.๐๐	๐.๐๐	๐.๐๐	๒๕,๐๐๐.๐๐

			หมวดอื่นๆ							
๓๔	งานบริหารทั่วไป เกี่ยวกับการศึกษา	ค่าใช้จ่าย	รายจ่ายเพื่อให้ได้มาซึ่ง บริการ	รายจ่ายเพื่อให้ได้มาซึ่ง บริการต่างๆ	๓๐,๐๐๐.๐๐	๐.๐๐	๐.๐๐	๐.๐๐	๒๕,๒๐๐.๐๐	๔,๘๐๐.๐๐
๓๕	งานบริหารทั่วไป เกี่ยวกับการศึกษา	ค่าใช้จ่าย	รายจ่ายเกี่ยวเนื่องกับ การปฏิบัติราชการที่ไม่ เข้าลักษณะรายจ่าย หมวดอื่นๆ	ค่าใช้จ่ายในการเดินทางไป ราชการในราชอาณาจักร และนอกราชอาณาจักร	๔๐,๐๐๐.๐๐	๐.๐๐	๕,๐๐๐.๐๐	๐.๐๐	๑๖,๗๕๐.๐๐	๑๘,๒๕๐.๐๐
๓๖	งานบริหารทั่วไป เกี่ยวกับการศึกษา	ค่าใช้จ่าย	รายจ่ายเกี่ยวเนื่องกับ การปฏิบัติราชการที่ไม่ เข้าลักษณะรายจ่าย หมวดอื่นๆ	โครงการพัฒนาศักยภาพ สภาเด็กและเยาวชนตำบล ห้วยยาง	๑๐๐,๐๐๐.๐๐	๐.๐๐	๑๓,๐๐๐.๐๐	๐.๐๐	๘๖,๔๕๐.๐๐	๕๕๐.๐๐
๓๗	งานบริหารทั่วไป เกี่ยวกับการศึกษา	ค่าใช้จ่าย	ค่าบำรุงรักษาและ ซ่อมแซม	-	๒๐,๐๐๐.๐๐	๐.๐๐	๐.๐๐	๐.๐๐	๐.๐๐	๒๐,๐๐๐.๐๐
๓๘	งานระดับก่อนวัย เรียนและ ประถมศึกษา	ค่าใช้จ่าย	รายจ่ายเพื่อให้ได้มาซึ่ง บริการ	รายจ่ายเพื่อให้ได้มาซึ่ง บริการต่างๆ	๑๐,๐๐๐.๐๐	๐.๐๐	๐.๐๐	๐.๐๐	๐.๐๐	๑๐,๐๐๐.๐๐
๓๙	งานระดับก่อนวัย เรียนและ ประถมศึกษา	ค่าใช้จ่าย	รายจ่ายเกี่ยวเนื่องกับ การปฏิบัติราชการที่ไม่ เข้าลักษณะรายจ่าย หมวดอื่นๆ	ค่าใช้จ่ายในการเดินทางไป ราชการในราชอาณาจักร และนอกราชอาณาจักร	๓๐,๐๐๐.๐๐	๕,๐๐๐.๐๐	๐.๐๐	๐.๐๐	๓๒,๖๔๘.๐๐	๒,๓๕๒.๐๐
๔๐	งานระดับก่อนวัย เรียนและ ประถมศึกษา	ค่าใช้จ่าย	รายจ่ายเกี่ยวเนื่องกับ การปฏิบัติราชการที่ไม่ เข้าลักษณะรายจ่าย หมวดอื่นๆ	โครงการทัศนศึกษาศูนย์ พัฒนาเด็กเล็ก ทั้ง ๒ แห่ง	๒๐,๐๐๐.๐๐	๐.๐๐	๐.๐๐	๐.๐๐	๑๙,๒๐๐.๐๐	๘๐๐.๐๐
๔๑	งานระดับก่อนวัย เรียนและ ประถมศึกษา	ค่าใช้จ่าย	รายจ่ายเกี่ยวเนื่องกับ การปฏิบัติราชการที่ไม่ เข้าลักษณะรายจ่าย หมวดอื่นๆ	โครงการวันเด็กแห่งชาติ	๘๐,๐๐๐.๐๐	๐.๐๐	๐.๐๐	๐.๐๐	๗๙,๙๘๑.๐๐	๑๙.๐๐
๔๒	งานระดับก่อนวัย เรียนและ ประถมศึกษา	ค่าใช้จ่าย	รายจ่ายเกี่ยวเนื่องกับ การปฏิบัติราชการที่ไม่ เข้าลักษณะรายจ่าย หมวดอื่นๆ	โครงการสนับสนุน ค่าใช้จ่ายการบริหาร สถานศึกษา (ค่าจัดการ เรียนการสอน)	๙๘,๖๐๐.๐๐	๐.๐๐	๐.๐๐	๐.๐๐	๗๖,๕๐๐.๐๐	๒๒,๑๐๐.๐๐
๔๓	งานระดับก่อนวัย เรียนและ ประถมศึกษา	ค่าใช้จ่าย	รายจ่ายเกี่ยวเนื่องกับ การปฏิบัติราชการที่ไม่ เข้าลักษณะรายจ่าย หมวดอื่นๆ	โครงการสนับสนุน ค่าใช้จ่ายการบริหาร สถานศึกษา (ค่าหนังสือ เรียน ค่าอุปกรณ์การเรียน ค่าเครื่องแบบนักเรียน ค่า กิจกรรมพัฒนาผู้เรียน)	๖๕,๕๔๐.๐๐	๐.๐๐	๐.๐๐	๐.๐๐	๒๑,๔๗๐.๐๐	๔๔,๐๗๐.๐๐

๔๔	งานระดับก่อนวัยเรียนและประถมศึกษา	ค่าใช้จ่าย	รายจ่ายเกี่ยวเนื่องกับการปฏิบัติราชการที่ไม่เข้าลักษณะรายจ่ายหมวดอื่นๆ	โครงการสนับสนุนค่าใช้จ่ายการบริหารสถานศึกษา (ค่าอาหารกลางวัน)	๒๘๔,๒๐๐.๐๐	๐.๐๐	๐.๐๐	๐.๐๐	๒๑๔,๑๐๐.๐๐	๗๐,๑๐๐.๐๐
๔๕	งานระดับก่อนวัยเรียนและประถมศึกษา	ค่าใช้จ่าย	ค่าบำรุงรักษาและซ่อมแซม	-	๑๐,๐๐๐.๐๐	๐.๐๐	๐.๐๐	๐.๐๐	๐.๐๐	๑๐,๐๐๐.๐๐
๔๖	งานบริหารทั่วไปเกี่ยวกับสาธารณสุข	ค่าใช้จ่าย	รายจ่ายเกี่ยวเนื่องกับการปฏิบัติราชการที่ไม่เข้าลักษณะรายจ่ายหมวดอื่นๆ	โครงการรณรงค์และส่งเสริมการคัดแยกขยะที่ต้นทาง	๖๐,๐๐๐.๐๐	๐.๐๐	๖๐,๐๐๐.๐๐	๐.๐๐	๐.๐๐	๐.๐๐
๔๗	งานสวัสดิการสังคมและสังคมสงเคราะห์	ค่าใช้จ่าย	รายจ่ายเพื่อให้ได้มาซึ่งบริการ	รายจ่ายเพื่อให้ได้มาซึ่งบริการต่างๆ	๑๑๘,๐๐๐.๐๐	๐.๐๐	๐.๐๐	๙,๐๐๐.๐๐	๙๙,๐๐๐.๐๐	๑๐,๐๐๐.๐๐
๔๘	งานสวัสดิการสังคมและสังคมสงเคราะห์	ค่าใช้จ่าย	รายจ่ายเกี่ยวเนื่องกับการปฏิบัติราชการที่ไม่เข้าลักษณะรายจ่ายหมวดอื่นๆ	ค่าใช้จ่ายในการเดินทางไปราชการในราชอาณาจักรและนอกราชอาณาจักร	๕๐,๐๐๐.๐๐	๐.๐๐	๓๙,๑๖๐.๐๐	๐.๐๐	๐.๐๐	๑๐,๘๔๐.๐๐
๔๙	งานสวัสดิการสังคมและสังคมสงเคราะห์	ค่าใช้จ่าย	รายจ่ายเกี่ยวเนื่องกับการปฏิบัติราชการที่ไม่เข้าลักษณะรายจ่ายหมวดอื่นๆ	โครงการฝึกอบรมให้กับประชาชน ตำบลห้วยยาง	๕๐,๐๐๐.๐๐	๐.๐๐	๐.๐๐	๐.๐๐	๕๐,๐๐๐.๐๐	๐.๐๐
๕๐	งานสวัสดิการสังคมและสังคมสงเคราะห์	ค่าใช้จ่าย	รายจ่ายเกี่ยวเนื่องกับการปฏิบัติราชการที่ไม่เข้าลักษณะรายจ่ายหมวดอื่นๆ	โครงการพัฒนาคุณภาพชีวิตผู้พิการและผู้ด้อยโอกาส ตำบลห้วยยาง	๔๐,๐๐๐.๐๐	๐.๐๐	๐.๐๐	๐.๐๐	๓๘,๐๐๐.๐๐	๒,๐๐๐.๐๐
๕๑	งานสวัสดิการสังคมและสังคมสงเคราะห์	ค่าใช้จ่าย	รายจ่ายเกี่ยวเนื่องกับการปฏิบัติราชการที่ไม่เข้าลักษณะรายจ่ายหมวดอื่นๆ	โครงการพัฒนาคุณภาพชีวิตผู้สูงอายุ ตำบลห้วยยาง	๕๐,๐๐๐.๐๐	๐.๐๐	๐.๐๐	๐.๐๐	๕๐,๐๐๐.๐๐	๐.๐๐
๕๒	งานสวัสดิการสังคมและสังคมสงเคราะห์	ค่าใช้จ่าย	ค่าบำรุงรักษาและซ่อมแซม	-	๕,๐๐๐.๐๐	๐.๐๐	๐.๐๐	๐.๐๐	๐.๐๐	๕,๐๐๐.๐๐
๕๓	งานไฟฟ้าถนน	ค่าใช้จ่าย	ค่าบำรุงรักษาและซ่อมแซม	-	๑๖,๐๐๐.๐๐	๐.๐๐	๐.๐๐	๐.๐๐	๐.๐๐	๑๖,๐๐๐.๐๐
๕๔	งานกีฬาและนันทนาการ	ค่าใช้จ่าย	รายจ่ายเกี่ยวเนื่องกับการปฏิบัติราชการที่ไม่เข้าลักษณะรายจ่ายหมวดอื่นๆ	โครงการจัดการแข่งขันกีฬาประชาชนตำบลยาเสพติด	๑๕๐,๐๐๐.๐๐	๐.๐๐	๐.๐๐	๐.๐๐	๐.๐๐	๑๕๐,๐๐๐.๐๐
๕๕	งานศาสนาวัฒนธรรมท้องถิ่น	ค่าใช้จ่าย	รายจ่ายเกี่ยวกับการรับรองและพิธีการ	-	๒๐,๐๐๐.๐๐	๐.๐๐	๐.๐๐	๐.๐๐	๐.๐๐	๒๐,๐๐๐.๐๐

๕๖	งานศาสนา วัฒนธรรมท้องถิ่น	ค่าใช้จ่าย	รายจ่ายเกี่ยวเนื่องกับ การปฏิบัติราชการที่ไม่ เข้าลักษณะรายจ่าย หมวดอื่นๆ	โครงการประเพณีบุญทอด เทียนโฮม	๘๐,๐๐๐.๐๐	๐.๐๐	๐.๐๐	๐.๐๐	๐.๐๐	๘๐,๐๐๐.๐๐
๕๗	งานศาสนา วัฒนธรรมท้องถิ่น	ค่าใช้จ่าย	รายจ่ายเกี่ยวเนื่องกับ การปฏิบัติราชการที่ไม่ เข้าลักษณะรายจ่าย หมวดอื่นๆ	โครงการประเพณีรดน้ำคำ หัวผู้สูงอายุ	๑๒๐,๐๐๐.๐๐	๐.๐๐	๐.๐๐	๐.๐๐	๐.๐๐	๑๒๐,๐๐๐.๐๐
๕๘	งานบริหารทั่วไป เกี่ยวกับ อุตสาหกรรมและ การโยธา	ค่าใช้จ่าย	รายจ่ายเพื่อให้ได้มาซึ่ง บริการ	รายจ่ายเพื่อให้ได้มาซึ่ง บริการต่างๆ	๑๓๘,๐๐๐.๐๐	๘,๐๐๐.๐๐	๐.๐๐	๐.๐๐	๑๒๕,๙๒๕.๐๐	๒๐,๐๗๕.๐๐
๕๙	งานบริหารทั่วไป เกี่ยวกับ อุตสาหกรรมและ การโยธา	ค่าใช้จ่าย	รายจ่ายเกี่ยวเนื่องกับ การปฏิบัติราชการที่ไม่ เข้าลักษณะรายจ่าย หมวดอื่นๆ	ค่าใช้จ่ายในการเดินทางไป ราชการในราชอาณาจักร และนอกราชอาณาจักร	๕๐,๐๐๐.๐๐	๐.๐๐	๔๐,๒๐๐.๐๐	๐.๐๐	๙,๕๑๐.๐๐	๒๙๐.๐๐
๖๐	งานก่อสร้าง โครงสร้างพื้นฐาน	ค่าใช้จ่าย	ค่าบำรุงรักษาและ ซ่อมแซม	-	๓๐๐,๐๐๐.๐๐	๐.๐๐	๒๖,๔๓๐.๐๐	๐.๐๐	๖๖,๔๐๐.๐๐	๒๐๗,๑๗๐.๐๐
๖๑	งานส่งเสริม การเกษตร	ค่าใช้จ่าย	รายจ่ายเพื่อให้ได้มาซึ่ง บริการ	รายจ่ายเพื่อให้ได้มาซึ่ง บริการต่างๆ	๒๐,๐๐๐.๐๐	๐.๐๐	๐.๐๐	๐.๐๐	๐.๐๐	๒๐,๐๐๐.๐๐
๖๒	งานส่งเสริม การเกษตร	ค่าใช้จ่าย	รายจ่ายเกี่ยวเนื่องกับ การปฏิบัติราชการที่ไม่ เข้าลักษณะรายจ่าย หมวดอื่นๆ	ค่าใช้จ่ายในการเดินทางไป ราชการในราชอาณาจักร และนอกราชอาณาจักร	๒๕,๐๐๐.๐๐	๐.๐๐	๐.๐๐	๐.๐๐	๐.๐๐	๒๕,๐๐๐.๐๐
๖๓	งานส่งเสริม การเกษตร	ค่าใช้จ่าย	รายจ่ายเกี่ยวเนื่องกับ การปฏิบัติราชการที่ไม่ เข้าลักษณะรายจ่าย หมวดอื่นๆ	โครงการจัดการน้ำตาม หลักปรัชญาของเศรษฐกิจ พอเพียง(ธนาคารน้ำใต้ดิน)	๒๕,๐๐๐.๐๐	๐.๐๐	๐.๐๐	๐.๐๐	๑๐,๒๑๐.๐๐	๑๔,๗๙๐.๐๐
๖๔	งานส่งเสริม การเกษตร	ค่าใช้จ่าย	รายจ่ายเกี่ยวเนื่องกับ การปฏิบัติราชการที่ไม่ เข้าลักษณะรายจ่าย หมวดอื่นๆ	โครงการรณรงค์ส่งเสริม การไกลกลบตอซังข้าว	๒๕,๕๐๐.๐๐	๐.๐๐	๒๕,๕๐๐.๐๐	๐.๐๐	๐.๐๐	๐.๐๐
๖๕	งานส่งเสริม การเกษตร	ค่าใช้จ่าย	รายจ่ายเกี่ยวเนื่องกับ การปฏิบัติราชการที่ไม่ เข้าลักษณะรายจ่าย หมวดอื่นๆ	โครงการส่งเสริมว่านเมล็ด พันธุ์พืชทำปุ๋ยพืชสด	๒๕,๕๐๐.๐๐	๐.๐๐	๐.๐๐	๐.๐๐	๐.๐๐	๒๕,๕๐๐.๐๐
๖๖	งานส่งเสริม การเกษตร	ค่าใช้จ่าย	ค่าบำรุงรักษาและ ซ่อมแซม	-	๕,๐๐๐.๐๐	๐.๐๐	๐.๐๐	๐.๐๐	๐.๐๐	๕,๐๐๐.๐๐

๖๗	งานอนุรักษ์แหล่งน้ำและป่าไม้	ค่าใช้จ่าย	รายจ่ายเกี่ยวเนื่องกับการปฏิบัติราชการที่ไม่เข้าลักษณะรายจ่ายหมวดอื่นๆ	โครงการปลูกป่าเฉลิมพระเกียรติ	๒๙,๕๐๐.๐๐	๐.๐๐	๐.๐๐	๐.๐๐	๒๙,๕๐๐.๐๐	๐.๐๐
๖๘	งานอนุรักษ์แหล่งน้ำและป่าไม้	ค่าใช้จ่าย	รายจ่ายเกี่ยวเนื่องกับการปฏิบัติราชการที่ไม่เข้าลักษณะรายจ่ายหมวดอื่นๆ	โครงการปลูกหญ้าแฝก	๕,๐๐๐.๐๐	๐.๐๐	๐.๐๐	๐.๐๐	๕,๐๐๐.๐๐	๑,๐๐๐.๐๐
๖๙	งานอนุรักษ์แหล่งน้ำและป่าไม้	ค่าใช้จ่าย	รายจ่ายเกี่ยวเนื่องกับการปฏิบัติราชการที่ไม่เข้าลักษณะรายจ่ายหมวดอื่นๆ	โครงการอนุรักษ์พันธุกรรมพืช อันเนื่องมาจากพระราชดำริ สมเด็จพระเทพรัตนราชสุดาฯ สยามบรมราชกุมารี สนองพระราชดำริ	๕๐,๐๐๐.๐๐	๒๕,๕๐๐.๐๐	๐.๐๐	๐.๐๐	๕๖,๘๖๗.๐๐	๑๘,๖๓๓.๐๐
๗๐	งานบริการสาธารณสุขและงานสาธารณสุขอื่นๆ	ค่าวัสดุ	วัสดุวิทยาศาสตร์หรือการแพทย์	จัดซื้อวัสดุเวชภัณฑ์ที่ไม่ใช่ในการป้องกันโรคติดต่อไวรัสโคโรนา ๒๐๑๙	๓๘,๐๕๐.๐๐	๐.๐๐	๐.๐๐	๐.๐๐	๐.๐๐	๐.๐๐
๗๑	งานบริหารทั่วไป	ค่าวัสดุ	วัสดุสำนักงาน	-	๑๘๐,๐๐๐.๐๐	๐.๐๐	๑๐๐,๐๐๐.๐๐	๐.๐๐	๖๑,๕๕๕.๐๐	๑๘,๔๕๕.๐๐
๗๒	งานบริหารทั่วไป	ค่าวัสดุ	วัสดุงานบ้านงานครัว	-	๓๐,๐๐๐.๐๐	๑๕,๐๐๐.๐๐	๐.๐๐	๐.๐๐	๔๓,๐๗๒.๐๐	๑,๙๒๘.๐๐
๗๓	งานบริหารทั่วไป	ค่าวัสดุ	วัสดุยานพาหนะและขนส่ง	-	๓๐,๐๐๐.๐๐	๐.๐๐	๐.๐๐	๐.๐๐	๑๔,๑๐๐.๐๐	๑๕,๙๐๐.๐๐
๗๔	งานบริหารทั่วไป	ค่าวัสดุ	วัสดุเชื้อเพลิงและหล่อลื่น	-	๘๐,๐๐๐.๐๐	๐.๐๐	๐.๐๐	๐.๐๐	๕๗,๔๘๗.๐๔	๒๒,๕๑๒.๙๖
๗๕	งานบริหารทั่วไป	ค่าวัสดุ	วัสดุคอมพิวเตอร์	-	๒๐,๐๐๐.๐๐	๐.๐๐	๐.๐๐	๐.๐๐	๐.๐๐	๒๐,๐๐๐.๐๐
๗๖	งานบริหารงานคลัง	ค่าวัสดุ	วัสดุสำนักงาน	-	๖๐,๐๐๐.๐๐	๐.๐๐	๐.๐๐	๐.๐๐	๕๗,๗๙๐.๐๐	๒,๒๑๐.๐๐
๗๗	งานบริหารงานคลัง	ค่าวัสดุ	วัสดุคอมพิวเตอร์	-	๒๐,๐๐๐.๐๐	๐.๐๐	๐.๐๐	๐.๐๐	๑๙,๖๐๐.๐๐	๔๐๐.๐๐
๗๘	งานบริหารทั่วไปเกี่ยวกับการศึกษา	ค่าวัสดุ	วัสดุสำนักงาน	-	๒๐,๐๐๐.๐๐	๐.๐๐	๐.๐๐	๐.๐๐	๑๙,๙๐๓.๐๐	๙๗.๐๐
๗๙	งานบริหารทั่วไปเกี่ยวกับการศึกษา	ค่าวัสดุ	วัสดุคอมพิวเตอร์	-	๑๐,๐๐๐.๐๐	๐.๐๐	๐.๐๐	๐.๐๐	๖,๕๗๐.๐๐	๓,๔๓๐.๐๐
๘๐	งานระดับก่อนวัยเรียนและประถมศึกษา	ค่าวัสดุ	วัสดุสำนักงาน	-	๕,๐๐๐.๐๐	๐.๐๐	๐.๐๐	๐.๐๐	๔,๙๙๙.๐๐	๑.๐๐
๘๑	งานระดับก่อนวัย	ค่าวัสดุ	วัสดุงานบ้านงานครัว	-	๖,๐๐๐.๐๐	๑๓,๐๐๐.๐๐	๐.๐๐	๐.๐๐	๑๙,๐๐๐.๐๐	๐.๐๐

	เรียนและ ประถมศึกษา									
๘๒	งานระดับก่อนวัย เรียนและ ประถมศึกษา	ค่าวัสดุ	ค่าอาหารเสริม (นม)	-	๑,๑๘๓,๓๒๓.๐๐	๐.๐๐	๐.๐๐	๑๖๓,๖๖๓.๕๐	๙๐๔,๓๔๑.๖๒	๑๑๕,๓๑๗.๘๘
๘๓	งานบริหารทั่วไป เกี่ยวกับสาธารณสุข	ค่าวัสดุ	วัสดุงานบ้านงานครัว	-	๐.๐๐	๖๐,๐๐๐.๐๐	๐.๐๐	๐.๐๐	๐.๐๐	๖๐,๐๐๐.๐๐
๘๔	งานบริหารทั่วไป เกี่ยวกับสาธารณสุข	ค่าวัสดุ	วัสดุเชื้อเพลิงและหล่อ ลื่น	-	๓๐,๐๐๐.๐๐	๔๐,๐๐๐.๐๐	๐.๐๐	๐.๐๐	๖๔,๑๘๒.๔๒	๕,๘๑๗.๕๘
๘๕	งานบริหารทั่วไป เกี่ยวกับสาธารณสุข	ค่าวัสดุ	วัสดุวิทยาศาสตร์หรือ การแพทย์	-	๘๐,๐๐๐.๐๐	๑๕๖,๐๐๐.๐๐	๐.๐๐	๐.๐๐	๒๒๔,๔๐๐.๐๐	๑,๖๐๐.๐๐
๘๖	งานสวัสดิการสังคม และสังคมสงเคราะห์	ค่าวัสดุ	วัสดุสำนักงาน	-	๑๐,๐๐๐.๐๐	๐.๐๐	๐.๐๐	๐.๐๐	๙,๙๙๘.๐๐	๒.๐๐
๘๗	งานไฟฟ้าถนน	ค่าวัสดุ	วัสดุไฟฟ้าและวิทยุ	-	๗๐,๐๐๐.๐๐	๔๐,๐๐๐.๐๐	๐.๐๐	๐.๐๐	๑๐๒,๒๓๕.๐๐	๗,๗๖๕.๐๐
๘๘	งานกีฬาและ นันทนาการ	ค่าวัสดุ	วัสดุกีฬา	-	๖๐,๐๐๐.๐๐	๐.๐๐	๐.๐๐	๐.๐๐	๐.๐๐	๖๐,๐๐๐.๐๐
๘๙	งานบริหารทั่วไป เกี่ยวกับ อุตสาหกรรมและ การโยธา	ค่าวัสดุ	วัสดุสำนักงาน	-	๒๐,๐๐๐.๐๐	๐.๐๐	๐.๐๐	๐.๐๐	๑๘,๒๓๖.๐๐	๑,๗๖๔.๐๐
๙๐	งานบริหารทั่วไป เกี่ยวกับ อุตสาหกรรมและ การโยธา	ค่าวัสดุ	วัสดุคอมพิวเตอร์	-	๑๐,๐๐๐.๐๐	๐.๐๐	๐.๐๐	๐.๐๐	๗,๑๖๐.๐๐	๒,๘๔๐.๐๐
๙๑	งานก่อสร้าง โครงสร้างพื้นฐาน	ค่าวัสดุ	วัสดุก่อสร้าง	-	๑๐๐,๐๐๐.๐๐	๐.๐๐	๐.๐๐	๐.๐๐	๙๐,๗๒๔.๐๐	๙,๒๗๖.๐๐
๙๒	งานส่งเสริม การเกษตร	ค่าวัสดุ	วัสดุสำนักงาน	-	๕,๐๐๐.๐๐	๐.๐๐	๐.๐๐	๐.๐๐	๔,๙๘๒.๐๐	๑๘.๐๐
๙๓	งานส่งเสริม การเกษตร	ค่าวัสดุ	วัสดุการเกษตร	-	๑๐,๐๐๐.๐๐	๐.๐๐	๐.๐๐	๐.๐๐	๙,๓๑๐.๐๐	๖๙๐.๐๐
๙๔	งานส่งเสริม การเกษตร	ค่าวัสดุ	วัสดุคอมพิวเตอร์	-	๕,๐๐๐.๐๐	๐.๐๐	๐.๐๐	๐.๐๐	๐.๐๐	๕,๐๐๐.๐๐
๙๕	งานบริหารทั่วไป	ค่าสาธารณูปโภค	ค่าไฟฟ้า	-	๒๕๐,๔๒๐.๐๐	๐.๐๐	๐.๐๐	๐.๐๐	๑๕๙,๗๘๒.๒๔	๙๐,๖๓๗.๗๖
๙๖	งานบริหารทั่วไป	ค่าสาธารณูปโภค	ค่าน้ำประปา ค่าน้ำ บาดาล	-	๑๐,๐๐๐.๐๐	๐.๐๐	๐.๐๐	๐.๐๐	๓,๗๕๐.๐๐	๖,๒๕๐.๐๐

๙๗	งานบริหารทั่วไป	ค่าสาธารณูปโภค	ค่าบริการโทรศัพท์	-	๑๐,๐๐๐.๐๐	๐.๐๐	๐.๐๐	๐.๐๐	๕,๒๕๕.๘๔	๔,๗๔๔.๑๖
๙๘	งานบริหารทั่วไป	ค่าสาธารณูปโภค	ค่าบริการไปรษณีย์	-	๕,๐๐๐.๐๐	๑๗,๐๐๐.๐๐	๐.๐๐	๐.๐๐	๑๗,๙๒๔.๒๐	๔,๐๗๕.๘๐
๙๙	งานบริหารทั่วไป	ค่าสาธารณูปโภค	ค่าบริการสื่อสารและโทรคมนาคม	-	๑๐๐,๐๐๐.๐๐	๐.๐๐	๐.๐๐	๐.๐๐	๖๙,๘๐๓.๐๐	๓๐,๑๙๗.๐๐
๑๐๐	งานบริการสาธารณสุขและงานสาธารณสุขอื่นๆ	ค่าครุภัณฑ์	ครุภัณฑ์การเกษตร	จัดซื้อเวชภัณฑ์ในการป้องกันโรคติดเชื้อโคโรนา ๒๐๑๙	๘,๐๒๕.๐๐	๐.๐๐	๐.๐๐	๐.๐๐	๐.๐๐	๐.๐๐
๑๐๑	งานบริการสาธารณสุขและงานสาธารณสุขอื่นๆ	ค่าครุภัณฑ์	ครุภัณฑ์วิทยาศาสตร์หรือการแพทย์	จัดซื้อเครื่องวัดอุณหภูมิ (เทอร์โมมิเตอร์) เพื่อป้องกันโรคติดเชื้อ	๗,๐๐๐.๐๐	๐.๐๐	๐.๐๐	๐.๐๐	๐.๐๐	๐.๐๐
๑๐๒	งานบริหารทั่วไป	ค่าครุภัณฑ์	ครุภัณฑ์คอมพิวเตอร์	คอมพิวเตอร์โน้ตบุ๊กสำหรับสำนักงาน	๑๖,๐๐๐.๐๐	๐.๐๐	๐.๐๐	๐.๐๐	๑๖,๐๐๐.๐๐	๐.๐๐
๑๐๓	งานบริหารทั่วไป	ค่าครุภัณฑ์	ครุภัณฑ์คอมพิวเตอร์	เครื่องพิมพ์แบบฉีดหมึกพร้อมติดตั้งถังหมึกพิมพ์ (ink Tank printer)	๑๗,๒๐๐.๐๐	๐.๐๐	๐.๐๐	๐.๐๐	๑๗,๒๐๐.๐๐	๐.๐๐
๑๐๔	งานบริหารงานคลัง	ค่าครุภัณฑ์	ครุภัณฑ์สำนักงาน	ตู้เหล็กแบบ ๒ บาน	๑๑,๐๐๐.๐๐	๐.๐๐	๐.๐๐	๐.๐๐	๑๑,๐๐๐.๐๐	๐.๐๐
๑๐๕	งานป้องกันภัยฝ่ายพลเรือนและระงับอัคคีภัย	ค่าครุภัณฑ์	ครุภัณฑ์ยานพาหนะและขนส่ง	รถบรรทุกน้ำเอนกประสงค์	๒,๕๐๐,๐๐๐.๐๐	๐.๐๐	๐.๐๐	๐.๐๐	๒,๔๗๕,๐๐๐.๐๐	๒๕,๐๐๐.๐๐
๑๐๖	งานบริหารทั่วไปเกี่ยวกับการศึกษา	ค่าครุภัณฑ์	ครุภัณฑ์ไฟฟ้าและวิทยุ	โทรทัศน์ แอล อี ดี(LED TV)	๑๖,๐๐๐.๐๐	๐.๐๐	๐.๐๐	๐.๐๐	๑๖,๐๐๐.๐๐	๐.๐๐
๑๐๗	งานบริหารทั่วไปเกี่ยวกับการศึกษา	ค่าครุภัณฑ์	ครุภัณฑ์คอมพิวเตอร์	เครื่องคอมพิวเตอร์สำหรับงานประมวลผล แบบที่ ๑	๒๒,๐๐๐.๐๐	๐.๐๐	๐.๐๐	๐.๐๐	๒๑,๙๙๐.๐๐	๑๐.๐๐
๑๐๘	งานบริหารทั่วไปเกี่ยวกับการศึกษา	ค่าครุภัณฑ์	ครุภัณฑ์คอมพิวเตอร์	เครื่องพิมพ์แบบฉีดหมึก (ink Tank printer)	๔,๓๐๐.๐๐	๐.๐๐	๐.๐๐	๐.๐๐	๔,๒๐๐.๐๐	๑๐๐.๐๐
๑๐๙	งานสวัสดิการสังคมและสังคมสงเคราะห์	ค่าครุภัณฑ์	ครุภัณฑ์คอมพิวเตอร์	เครื่องคอมพิวเตอร์โน้ตบุ๊กสำหรับงานสำนักงาน	๑๖,๐๐๐.๐๐	๐.๐๐	๐.๐๐	๐.๐๐	๑๖,๐๐๐.๐๐	๐.๐๐
๑๑๐	งานบริหารทั่วไปเกี่ยวกับอุตสาหกรรมและการโยธา	ค่าครุภัณฑ์	ครุภัณฑ์โรงงาน	เครื่องเชื่อมไฟฟ้า	๙,๐๐๐.๐๐	๐.๐๐	๐.๐๐	๐.๐๐	๘,๐๐๐.๐๐	๑,๐๐๐.๐๐
๑๑๑	งานก่อสร้างโครงสร้างพื้นฐาน	ค่าที่ดินและสิ่งก่อสร้าง	ค่าก่อสร้างสิ่งสาธารณูปโภค	ก่อสร้างถนนคอนกรีตเสริมเหล็ก บ้านคอนกรีตชาย หมู่ที่ ๒	๒๖๕,๕๐๐.๐๐	๐.๐๐	๐.๐๐	๐.๐๐	๐.๐๐	๐.๐๐
๑๑๒	งานก่อสร้าง	ค่าที่ดินและ	ค่าก่อสร้างสิ่ง	ก่อสร้างถนนคอนกรีต	๒๖๕,๙๐๐.๐๐	๐.๐๐	๐.๐๐	๐.๐๐	๐.๐๐	๐.๐๐

	โครงสร้างพื้นฐาน	สิ่งก่อสร้าง	สาธารณูปโภค	เสริมเหล็ก บ้านห้วยยาง หมู่ที่ ๓						
๑๑๓	งานก่อสร้าง โครงสร้างพื้นฐาน	ค่าที่ดินและ สิ่งก่อสร้าง	ค่าก่อสร้างสิ่ง สาธารณูปโภค	ก่อสร้างฝายน้ำล้น บ้าน หนองไผ่งาม หมู่ที่ ๑๒	๒๒๔,๐๐๐.๐๐	๐.๐๐	๐.๐๐	๐.๐๐	๐.๐๐	๐.๐๐
๑๑๔	งานก่อสร้าง โครงสร้างพื้นฐาน	ค่าที่ดินและ สิ่งก่อสร้าง	ค่าก่อสร้างสิ่ง สาธารณูปโภค	ขยายท่อเมนระบบ ประปาหมู่บ้าน บ้านแก้งิ้ว หมู่ที่ ๗	๗๙,๐๐๐.๐๐	๐.๐๐	๐.๐๐	๐.๐๐	๐.๐๐	๐.๐๐
๑๑๕	งานก่อสร้าง โครงสร้างพื้นฐาน	ค่าที่ดินและ สิ่งก่อสร้าง	ค่าก่อสร้างสิ่ง สาธารณูปโภค	ขุดลอกฝายท่าเลป่าช้า บ้านขามเตี้ย หมู่ที่ ๔	๓๑๕,๐๐๐.๐๐	๐.๐๐	๐.๐๐	๐.๐๐	๐.๐๐	๐.๐๐
๑๑๖	งานก่อสร้าง โครงสร้างพื้นฐาน	ค่าที่ดินและ สิ่งก่อสร้าง	ค่าก่อสร้างสิ่ง สาธารณูปโภค	ขุดลอกฝายลำห้วยยาง บ้านห้วยยาง หมู่ที่ ๓	๒๙๐,๐๐๐.๐๐	๐.๐๐	๐.๐๐	๐.๐๐	๐.๐๐	๐.๐๐
๑๑๗	งานก่อสร้าง โครงสร้างพื้นฐาน	ค่าที่ดินและ สิ่งก่อสร้าง	ค่าก่อสร้างสิ่ง สาธารณูปโภค	ขุดลอกสระหนองหญ้า ปล้อง บ้านหนองหญ้า ปล้อง หมู่ที่ ๙	๓๓๔,๐๐๐.๐๐	๐.๐๐	๐.๐๐	๐.๐๐	๐.๐๐	๐.๐๐
๑๑๘	งานก่อสร้าง โครงสร้างพื้นฐาน	ค่าที่ดินและ สิ่งก่อสร้าง	ค่าก่อสร้างสิ่ง สาธารณูปโภค	ขุดลอกอ่างตลกหิน ตอนบน บ้านดงบัง หมู่ที่ ๖	๓๓๘,๐๐๐.๐๐	๐.๐๐	๐.๐๐	๐.๐๐	๐.๐๐	๐.๐๐
๑๑๙	งานก่อสร้าง โครงสร้างพื้นฐาน	ค่าที่ดินและ สิ่งก่อสร้าง	ค่าก่อสร้างสิ่ง สาธารณูปโภค	ขุดลอกอ่างตลกหิน ตอนบน หมู่ที่ ๖	๒๗๖,๐๐๐.๐๐	๐.๐๐	๐.๐๐	๐.๐๐	๐.๐๐	๐.๐๐
๑๒๐	งานก่อสร้าง โครงสร้างพื้นฐาน	ค่าที่ดินและ สิ่งก่อสร้าง	ค่าก่อสร้างสิ่ง สาธารณูปโภค	โครงการขุดลอกอ่างตลก หินตอนล่าง บ้านดงสว่าง หมู่ ๑๑	๒๗๖,๐๐๐.๐๐	๐.๐๐	๐.๐๐	๐.๐๐	๐.๐๐	๐.๐๐
๑๒๑	งานก่อสร้าง โครงสร้างพื้นฐาน	ค่าที่ดินและ สิ่งก่อสร้าง	ค่าก่อสร้างสิ่ง สาธารณูปโภค	โครงการย้ายท่อถังระบบ ประปาหมู่บ้าน บ้านขาม เตี้ย หมู่ ๔	๑๓๘,๐๐๐.๐๐	๐.๐๐	๐.๐๐	๐.๐๐	๐.๐๐	๐.๐๐
๑๒๒	งานก่อสร้าง โครงสร้างพื้นฐาน	ค่าที่ดินและ สิ่งก่อสร้าง	ค่าก่อสร้างสิ่ง สาธารณูปโภค	เจาะบ่อน้ำบาดาลพร้อม ติดตั้งระบบไฟฟ้าพลังงาน แสงอาทิตย์ (โซลาร์เซลล์) และก่อสร้างระบบท่อถึง น้ำประปาหมู่บ้าน บ้าน หนองหญ้าปล้อง หมู่ที่ ๙	๒๒๒,๕๐๐.๐๐	๐.๐๐	๐.๐๐	๐.๐๐	๐.๐๐	๐.๐๐
๑๒๓	งานก่อสร้าง โครงสร้างพื้นฐาน	ค่าที่ดินและ สิ่งก่อสร้าง	ค่าก่อสร้างสิ่ง สาธารณูปโภค	เจาะบ่อน้ำบาดาลพร้อม ติดตั้งระบบไฟฟ้าพลังงาน แสงอาทิตย์(โซลาร์เซลล์) บ้านห้วยคร้อ หมู่ที่ ๕	๑๑๐,๐๐๐.๐๐	๐.๐๐	๐.๐๐	๐.๐๐	๐.๐๐	๐.๐๐
๑๒๔	งานก่อสร้าง โครงสร้างพื้นฐาน	ค่าที่ดินและ สิ่งก่อสร้าง	ค่าก่อสร้างสิ่ง สาธารณูปโภค	เจาะบ่อน้ำบาดาลพร้อม ติดตั้งระบบไฟฟ้าพลังงาน แสงอาทิตย์(โซลาร์เซลล์)	๑๑๐,๐๐๐.๐๐	๐.๐๐	๐.๐๐	๐.๐๐	๐.๐๐	๐.๐๐

				หมู่ที่ ๒						
๑๒๕	งานก่อสร้าง โครงสร้างพื้นฐาน	ค่าที่ดินและ สิ่งก่อสร้าง	ค่าก่อสร้างสิ่ง สาธารณูปโภค	เจาะบ่อน้ำบาดาลพร้อม ติดตั้งระบบไฟฟ้าพลังงาน แสงอาทิตย์(โซลาร์เซลล์) ระบบประปาหมู่บ้าน บ้าน สระไผ่ หมู่ที่ ๑๐	๑๑๐,๐๐๐.๐๐	๐.๐๐	๐.๐๐	๐.๐๐	๐.๐๐	๐.๐๐
๑๒๖	งานก่อสร้าง โครงสร้างพื้นฐาน	ค่าที่ดินและ สิ่งก่อสร้าง	ค่าก่อสร้างสิ่ง สาธารณูปโภค	เจาะบ่อน้ำบาดาลพร้อม ติดตั้งระบบไฟฟ้าพลังงาน แสงอาทิตย์(โซลาร์เซลล์) ระบบประปาหมู่บ้านและ ก่อสร้างระบบท่อถัง บ้าน คานช้าง หมู่ที่ ๑	๒๒๒,๕๐๐.๐๐	๐.๐๐	๐.๐๐	๐.๐๐	๐.๐๐	๐.๐๐
๑๒๗	งานก่อสร้าง โครงสร้างพื้นฐาน	ค่าที่ดินและ สิ่งก่อสร้าง	ค่าก่อสร้างสิ่ง สาธารณูปโภค	เจาะบ่อน้ำบาดาลระบบ ประปาหมู่บ้าน บ้าน ห้วยคร้อ หมู่ที่ ๕	๔๕,๐๐๐.๐๐	๐.๐๐	๐.๐๐	๐.๐๐	๐.๐๐	๐.๐๐
๑๒๘	งานก่อสร้าง โครงสร้างพื้นฐาน	ค่าที่ดินและ สิ่งก่อสร้าง	ค่าก่อสร้างสิ่ง สาธารณูปโภค	ติดตั้งระบบไฟฟ้าพลังงาน แสงอาทิตย์ (โซลาร์เซลล์) พร้อมปรับปรุงท่อถังระบบ ประปาหมู่บ้าน บ้านดงบัง หมู่ที่ ๖	๖๕,๐๐๐.๐๐	๐.๐๐	๐.๐๐	๐.๐๐	๐.๐๐	๐.๐๐
๑๒๙	งานก่อสร้าง โครงสร้างพื้นฐาน	ค่าที่ดินและ สิ่งก่อสร้าง	ค่าก่อสร้างสิ่ง สาธารณูปโภค	ติดตั้งระบบไฟฟ้าพลัง แสงอาทิตย์(โซลาร์เซลล์) และปรับปรุงท่อถังระบบ ประปาหมู่บ้าน บ้านดง สว่าง หมู่ที่ ๑๑(วัดบ้านดง บัง)	๑๔๐,๐๐๐.๐๐	๐.๐๐	๐.๐๐	๐.๐๐	๐.๐๐	๐.๐๐
๑๓๐	งานก่อสร้าง โครงสร้างพื้นฐาน	ค่าที่ดินและ สิ่งก่อสร้าง	ค่าก่อสร้างสิ่ง สาธารณูปโภค	วางท่อระบายน้ำคอนกรีต เสริมเหล็กพร้อมขยายผิว จราจรถนนคอนกรีตเสริม เหล็ก บ้านบุญไทย หมู่ที่ ๘	๓๐๐,๐๐๐.๐๐	๐.๐๐	๐.๐๐	๐.๐๐	๐.๐๐	๐.๐๐
๑๓๑	งานก่อสร้าง โครงสร้างพื้นฐาน	ค่าที่ดินและ สิ่งก่อสร้าง	ค่าบำรุงรักษาและ ปรับปรุงที่ดินและ สิ่งก่อสร้าง	ปรับปรุงซ่อมแซมถนนลง พื้นทางผิวจราจรคอนกรีต เสริมเหล็ก บ้านเก่าจิว หมู่ ที่ ๗	๒๓๕,๙๐๐.๐๐	๐.๐๐	๐.๐๐	๐.๐๐	๐.๐๐	๐.๐๐
๑๓๒	งานก่อสร้าง๑ โครงสร้างพื้นฐาน	ค่าที่ดินและ สิ่งก่อสร้าง	ค่าบำรุงรักษาและ ปรับปรุงที่ดินและ สิ่งก่อสร้าง	ปรับปรุงซ่อมแซมถนนลง พื้นทางผิวจราจรคอนกรีต เสริมเหล็ก บ้านขามเตี้ย หมู่ที่ ๔	๒๘๘,๐๐๐.๐๐	๐.๐๐	๐.๐๐	๐.๐๐	๐.๐๐	๐.๐๐

๑๓๓	งานก่อสร้าง โครงสร้างพื้นฐาน	ค่าที่ดินและ สิ่งก่อสร้าง	ค่าบำรุงรักษาและ ปรับปรุงที่ดินและ สิ่งก่อสร้าง	ปรับปรุงซ่อมแซมถนนลง พื้นทางผิวจราจรเสริม เหล็ก บ้านหนองไผ่งาม หมู่ที่ ๑๒	๒๙๖,๐๐๐.๐๐	๐.๐๐	๐.๐๐	๐.๐๐	๐.๐๐	๐.๐๐	๐.๐๐
๑๓๔	งานก่อสร้าง โครงสร้างพื้นฐาน	ค่าที่ดินและ สิ่งก่อสร้าง	ค่าบำรุงรักษาและ ปรับปรุงที่ดินและ สิ่งก่อสร้าง	ปรับปรุงซ่อมแซมถนนลง พื้นทางผิวจราจรหินคลุก บ้านห้วยคร้อ หมู่ที่ ๕	๒๖๘,๘๐๐.๐๐	๐.๐๐	๐.๐๐	๐.๐๐	๐.๐๐	๐.๐๐	๐.๐๐
๑๓๕	งานก่อสร้าง โครงสร้างพื้นฐาน	ค่าที่ดินและ สิ่งก่อสร้าง	ค่าบำรุงรักษาและ ปรับปรุงที่ดินและ สิ่งก่อสร้าง	ปรับปรุงซ่อมแซมถนน ทางผิวจราจรหินคลุก บ้าน ดงสว่าง หมู่ที่ ๑๑	๒๓๕,๒๐๐.๐๐	๐.๐๐	๐.๐๐	๐.๐๐	๐.๐๐	๐.๐๐	๐.๐๐
๑๓๖	งานก่อสร้าง โครงสร้างพื้นฐาน	ค่าที่ดินและ สิ่งก่อสร้าง	ค่าบำรุงรักษาและ ปรับปรุงที่ดินและ สิ่งก่อสร้าง	ปรับปรุงระบบประปา หมู่บ้าน บ้านด่านช้าง หมู่ ที่ ๑	๒๒๔,๐๐๐.๐๐	๐.๐๐	๐.๐๐	๐.๐๐	๐.๐๐	๐.๐๐	๐.๐๐
๑๓๗	งานก่อสร้าง โครงสร้างพื้นฐาน	ค่าที่ดินและ สิ่งก่อสร้าง	ค่าบำรุงรักษาและ ปรับปรุงที่ดินและ สิ่งก่อสร้าง	ปรับปรุงซ่อมแซมถนนลง พื้นทางผิวจราจรหินคลุก บ้านสระไผ่ หมู่ที่ ๑๐	๒๓๕,๒๐๐.๐๐	๐.๐๐	๐.๐๐	๐.๐๐	๐.๐๐	๐.๐๐	๐.๐๐
๑๓๘	งานบริหารทั่วไป เกี่ยวกับการศึกษา	ค่าที่ดินและ สิ่งก่อสร้าง	ค่าบำรุงรักษาและ ปรับปรุงที่ดินและ สิ่งก่อสร้าง	โครงการปรับปรุงซ่อมแซม ศูนย์พัฒนาเด็กเล็กบ้าน ขามเตี้ย หมู่ที่ ๔	๖๘,๗๐๐.๐๐	๐.๐๐	๐.๐๐	๐.๐๐	๐.๐๐	๖๘,๕๐๐.๐๐	๒๐๐.๐๐
๑๓๙	งานบริหารทั่วไป เกี่ยวกับการศึกษา	ค่าที่ดินและ สิ่งก่อสร้าง	ค่าบำรุงรักษาและ ปรับปรุงที่ดินและ สิ่งก่อสร้าง	โครงการปรับปรุงซ่อมแซม ศูนย์พัฒนาเด็กเล็กบ้านดง บัง หมู่ที่ ๖	๑๓๑,๓๐๐.๐๐	๐.๐๐	๐.๐๐	๐.๐๐	๐.๐๐	๑๓๑,๐๐๐.๐๐	๓๐๐.๐๐
๑๔๐	งานไฟฟ้าถนน	ค่าที่ดินและ สิ่งก่อสร้าง	ค่าก่อสร้างสิ่ง สาธารณูปโภค	โครงการติดตั้งระบบ พลังงานแสงอาทิตย์(โซ ลาร์เซลล์)ระบบประปา หมู่บ้านบ้านขามเตี้ย หมู่ที่ ๔	๒๗๗,๓๐๐.๐๐	๐.๐๐	๐.๐๐	๐.๐๐	๐.๐๐	๒๑๔,๐๐๐.๐๐	๖๓,๓๐๐.๐๐
๑๔๑	งานก่อสร้าง โครงสร้างพื้นฐาน	ค่าที่ดินและ สิ่งก่อสร้าง	ค่าก่อสร้างสิ่ง สาธารณูปโภค	โครงการก่อสร้างขยายผิว จราจรคอนกรีตเสริมเหล็ก บ้านดงสว่าง หมู่ที่ ๑๑(วัด บ้านดงบัง-บ้านนางอมร ชนะดี)	๓๑๖,๒๐๐.๐๐	๐.๐๐	๐.๐๐	๐.๐๐	๐.๐๐	๓๑๕,๐๐๐.๐๐	๑,๒๐๐.๐๐
๑๔๒	งานก่อสร้าง โครงสร้างพื้นฐาน	ค่าที่ดินและ สิ่งก่อสร้าง	ค่าก่อสร้างสิ่ง สาธารณูปโภค	โครงการก่อสร้างถนน คอนกรีตเสริมเหล็ก บ้าน ดอนกระชาย หมู่ที่ ๒ (สายบ้านดอนกระชาย- บ้านเพี้ยไชต์)	๐.๐๐	๓๒๔,๙๐๐.๐๐	๐.๐๐	๐.๐๐	๐.๐๐	๓๒๔,๐๐๐.๐๐	๙๐๐.๐๐
๑๔๓	งานก่อสร้าง โครงสร้างพื้นฐาน	ค่าที่ดินและ สิ่งก่อสร้าง	ค่าก่อสร้างสิ่ง สาธารณูปโภค	โครงการก่อสร้างถนน คอนกรีตเสริมเหล็ก บ้าน	๐.๐๐	๑๖๔,๘๐๐.๐๐	๐.๐๐	๐.๐๐	๐.๐๐	๑๖๔,๐๐๐.๐๐	๘๐๐.๐๐

				दानข้าง หมู่ที่ ๑ (สายบ้านนายสมพงษ์ จันทร์นอก-บ้านนายแฉล้ม-ชัยนอก)						
๑๔๔	งานก่อสร้าง โครงสร้างพื้นฐาน	ค่าที่ดินและ สิ่งก่อสร้าง	ค่าก่อสร้างสิ่ง สาธารณูปโภค	โครงการก่อสร้างถนน ลูกครึ่ง บ้านคอนกระชาย หมู่ที่ ๒ (สายบ้านคอน กระชาย-บ้านโนนประดู่ ต. ขุนทอง)	๓๒๔,๙๐๐.๐๐	๐.๐๐	๓๒๔,๙๐๐.๐๐	๐.๐๐	๐.๐๐	๐.๐๐
๑๔๕	งานก่อสร้าง โครงสร้างพื้นฐาน	ค่าที่ดินและ สิ่งก่อสร้าง	ค่าก่อสร้างสิ่ง สาธารณูปโภค	โครงการก่อสร้างถึง น้ำประปาหมู่บ้าน บ้าน ห้วยยาง หมู่ที่ ๓	๓๓๔,๐๐๐.๐๐	๐.๐๐	๐.๐๐	๐.๐๐	๓๓๔,๐๐๐.๐๐	๐.๐๐
๑๔๖	งานก่อสร้าง โครงสร้างพื้นฐาน	ค่าที่ดินและ สิ่งก่อสร้าง	ค่าก่อสร้างสิ่ง สาธารณูปโภค	โครงการก่อสร้างป้ายที่ทำ การองค์การบริหารส่วน ตำบลห้วยยาง	๒๓๐,๐๐๐.๐๐	๐.๐๐	๐.๐๐	๐.๐๐	๑๕๐,๐๐๐.๐๐	๘๐,๐๐๐.๐๐
๑๔๗	งานก่อสร้าง โครงสร้างพื้นฐาน	ค่าที่ดินและ สิ่งก่อสร้าง	ค่าก่อสร้างสิ่ง สาธารณูปโภค	โครงการก่อสร้างวาง ระบายน้ำคอนกรีตเสริม เหล็กบ้านदानข้าง หมู่ที่ ๑ (จากบ้านนายวิรัตน์ ตัว สระเกษ-บ้านนางสี เกษ นอก)	๑๗๑,๑๐๐.๐๐	๐.๐๐	๐.๐๐	๐.๐๐	๖๓,๐๐๐.๐๐	๑๐๘,๑๐๐.๐๐
๑๔๘	งานก่อสร้าง โครงสร้างพื้นฐาน	ค่าที่ดินและ สิ่งก่อสร้าง	ค่าก่อสร้างสิ่ง สาธารณูปโภค	โครงการก่อสร้างวาง ระบายน้ำคอนกรีตเสริม เหล็กบ้านदानข้าง หมู่ที่ ๑ (จากศาลากลางหมู่บ้าน หนองไผ่งาม-ศาลาทงเข้า หมู่บ้าน)	๑๖๔,๘๐๐.๐๐	๐.๐๐	๑๖๔,๘๐๐.๐๐	๐.๐๐	๐.๐๐	๐.๐๐
๑๔๙	งานก่อสร้าง โครงสร้างพื้นฐาน	ค่าที่ดินและ สิ่งก่อสร้าง	ค่าก่อสร้างสิ่ง สาธารณูปโภค	โครงการก่อสร้างห้องสูง แฉมเปญและติดตั้งระบบ ไฟฟ้าพลังงานแสงอาทิตย์ (โซลาร์เซลล์)ระบบประปา หมู่บ้าน บ้านห้วยยาง หมู่ ที่ ๓	๘๐๐.๐๐	๐.๐๐	๐.๐๐	๐.๐๐	๐.๐๐	๘๐๐.๐๐
๑๕๐	งานก่อสร้าง โครงสร้างพื้นฐาน	ค่าที่ดินและ สิ่งก่อสร้าง	ค่าก่อสร้างสิ่ง สาธารณูปโภค	โครงการขยายท่อเมน ระบบประปาหมู่บ้าน บ้าน ขามเตี้ย หมู่ที่ ๔ (จากบ้าน นางบุญมี ถมกลาง-บ้าน นางบัวบาน สุขสร้อย)	๖๖,๓๐๐.๐๐	๐.๐๐	๐.๐๐	๐.๐๐	๖๖,๐๐๐.๐๐	๓๐๐.๐๐
๑๕๑	งานก่อสร้าง	ค่าที่ดินและ	ค่าก่อสร้างสิ่ง	โครงการขยายท่อเมน	๒๔๐,๐๐๐.๐๐	๐.๐๐	๐.๐๐	๐.๐๐	๒๔๐,๐๐๐.๐๐	๐.๐๐

	โครงสร้างพื้นฐาน	สิ่งก่อสร้าง	สาธารณูปโภค	ระบบประปาหมู่บ้าน บ้าน ห้วยคร้อ หมู่ที่ ๕							
๑๕๒	งานก่อสร้าง โครงสร้างพื้นฐาน	ค่าที่ดินและ สิ่งก่อสร้าง	ค่าก่อสร้างสิ่ง สาธารณูปโภค	โครงการเจาะบ่อน้ำระบบ ประปาหมู่บ้าน บ้านห้วย ยาง หมู่ที่ ๓	๕๐,๐๐๐.๐๐	๐.๐๐	๐.๐๐	๐.๐๐	๔๘,๐๐๐.๐๐		๒,๐๐๐.๐๐
๑๕๓	งานก่อสร้าง โครงสร้างพื้นฐาน	ค่าที่ดินและ สิ่งก่อสร้าง	ค่าก่อสร้างสิ่ง สาธารณูปโภค	โครงการติดตั้งระบบเสียง ตามสายหมู่บ้าน บ้านเก่า จิว หมู่ที่ ๗	๒๔๕,๐๐๐.๐๐	๐.๐๐	๐.๐๐	๐.๐๐	๑๙๕,๐๐๐.๐๐		๕๐,๐๐๐.๐๐
๑๕๔	งานก่อสร้าง โครงสร้างพื้นฐาน	ค่าที่ดินและ สิ่งก่อสร้าง	ค่าก่อสร้างสิ่ง สาธารณูปโภค	โครงการเหลานคอนกรีต หน้าสำนักงานหลังใหม่ อบต.ห้วยยาง	๒๔๐,๗๐๐.๐๐	๐.๐๐	๐.๐๐	๐.๐๐	๒๔๐,๕๐๐.๐๐		๒๐๐.๐๐
๑๕๕	งานก่อสร้าง โครงสร้างพื้นฐาน	ค่าที่ดินและ สิ่งก่อสร้าง	ค่าก่อสร้างสิ่ง สาธารณูปโภค	โครงการวางท่อระบายน้ำ คอนกรีตเสริมเหล็กพร้อม บ่อพักคอนกรีตเสริมเหล็ก บ้านดงบัง หมู่ที่ ๖(บ้าน นางอุทิศ-บ้านนายสุทิน แสงวันดี)	๓๑๗,๗๐๐.๐๐	๐.๐๐	๐.๐๐	๐.๐๐	๓๑๗,๐๐๐.๐๐		๗๐๐.๐๐
๑๕๖	งานก่อสร้าง โครงสร้างพื้นฐาน	ค่าที่ดินและ สิ่งก่อสร้าง	ค่าก่อสร้างสิ่ง สาธารณูปโภค	โครงการสร้างรั้วรอบที่ทำ การ อบต.ห้วยยาง ด้าน ทิศตะวันออก	๑๑๙,๓๐๐.๐๐	๐.๐๐	๐.๐๐	๐.๐๐	๑๑๗,๐๐๐.๐๐		๒,๓๐๐.๐๐
๑๕๗	งานก่อสร้าง โครงสร้างพื้นฐาน	ค่าที่ดินและ สิ่งก่อสร้าง	ค่าบำรุงรักษาและ ปรับปรุงที่ดินและ สิ่งก่อสร้าง	โครงการปรับปรุงซ่อมแซม ถนนคอนกรีตเสริมเหล็ก บ้านบุไทย หมู่ที่ ๘ (สาย หน้าบ้านนางทองใบ จำปา เล็ก)	๙๖,๓๐๐.๐๐	๐.๐๐	๐.๐๐	๐.๐๐	๙๖,๐๐๐.๐๐		๓๐๐.๐๐
๑๕๘	งานก่อสร้าง โครงสร้างพื้นฐาน	ค่าที่ดินและ สิ่งก่อสร้าง	ค่าบำรุงรักษาและ ปรับปรุงที่ดินและ สิ่งก่อสร้าง	โครงการปรับปรุงซ่อมแซม ถนนคอนกรีตเสริมเหล็ก บ้านบุไทย หมู่ที่ ๘ (สาย หน้าบ้านนายกำพล สุวิชัย)	๖๒,๑๐๐.๐๐	๐.๐๐	๐.๐๐	๐.๐๐	๖๑,๐๐๐.๐๐		๑,๑๐๐.๐๐
๑๕๙	งานก่อสร้าง โครงสร้างพื้นฐาน	ค่าที่ดินและ สิ่งก่อสร้าง	ค่าบำรุงรักษาและ ปรับปรุงที่ดินและ สิ่งก่อสร้าง	โครงการปรับปรุงซ่อมแซม ถนนคอนกรีตเสริมเหล็ก บ้านสระไผ่ หมู่ที่ ๑๐ (บ้านสระไผ่-บ้านขามเตี้ย)	๓๒๙,๓๐๐.๐๐	๐.๐๐	๐.๐๐	๐.๐๐	๓๒๙,๐๐๐.๐๐		๓๐๐.๐๐
๑๖๐	งานก่อสร้าง โครงสร้างพื้นฐาน	ค่าที่ดินและ สิ่งก่อสร้าง	ค่าบำรุงรักษาและ ปรับปรุงที่ดินและ สิ่งก่อสร้าง	โครงการปรับปรุงซ่อมแซม ถนนคอนกรีตเสริมเหล็ก บ้านหนองหญ้าปล้อง หมู่ ที่ ๙ (สายบ้านนายสภาพ โคตะลี)	๓๑๘,๖๐๐.๐๐	๐.๐๐	๐.๐๐	๐.๐๐	๓๑๘,๐๐๐.๐๐		๖๐๐.๐๐

๑๖๑	งานก่อสร้าง โครงสร้างพื้นฐาน	ค่าที่ดินและ สิ่งก่อสร้าง	ค่าออกแบบ ค่า ควบคุมงานที่จ่ายให้แก่ เอกชน นิติบุคคลหรือ บุคคลภายนอกเพื่อให้ ได้มาซึ่งสิ่งก่อสร้าง	ค่าออกแบบ ค่าควบคุม งานที่จ่ายให้แก่เอกชน นิติ บุคคล หรือบุคคลภายนอก เพื่อให้ได้มาซึ่งสิ่งก่อสร้าง	๔๐,๐๐๐.๐๐	๐.๐๐	๐.๐๐	๐.๐๐	๐.๐๐	๔๐,๐๐๐.๐๐
๑๖๒	งานบริหารทั่วไป	เงินอุดหนุน	เงินอุดหนุนส่วน ราชการ	อุดหนุนโครงการงานรัฐพิธี อำเภอบัวใหญ่	๙,๐๐๐.๐๐	๑,๐๐๐.๐๐	๐.๐๐	๐.๐๐	๑๐,๐๐๐.๐๐	๐.๐๐
๑๖๓	การรักษาความสงบ ภายใน	เงินอุดหนุน	เงินอุดหนุนองค์กร ปกครองส่วนท้องถิ่น	โครงการอุดหนุน”ศูนย์ ปฏิบัติการร่วมในการ ช่วยเหลือประชาชนของ องค์กรปกครองส่วน ท้องถิ่นอ.บัวใหญ่ จ. นครราชสีมา	๑๘,๐๐๐.๐๐	๐.๐๐	๑,๐๐๐.๐๐	๐.๐๐	๑๙,๐๐๐.๐๐	๒,๐๐๐.๐๐
๑๖๔	งานบริหารทั่วไป เกี่ยวกับการศึกษา	เงินอุดหนุน	เงินอุดหนุนส่วน ราชการ	อุดหนุนโครงการส่งเสริม การเรียนรู้ตามหลัก ปรัชญาเศรษฐกิจพอเพียง โรงเรียนบ้านด่านช้าง	๒๐,๐๐๐.๐๐	๐.๐๐	๐.๐๐	๐.๐๐	๒๐,๐๐๐.๐๐	๐.๐๐
๑๖๕	งานบริหารทั่วไป เกี่ยวกับการศึกษา	เงินอุดหนุน	เงินอุดหนุนส่วน ราชการ	อุดหนุนโครงการส่งเสริม การเรียนรู้ตามหลัก ปรัชญาเศรษฐกิจพอเพียง โรงเรียนบ้านหนองหญ้า ปล้อง	๒๐,๐๐๐.๐๐	๐.๐๐	๐.๐๐	๐.๐๐	๒๐,๐๐๐.๐๐	๐.๐๐
๑๖๖	งานบริหารทั่วไป เกี่ยวกับการศึกษา	เงินอุดหนุน	เงินอุดหนุนส่วน ราชการ	อุดหนุนโครงการส่งเสริม การเรียนรู้ตามหลัก ปรัชญาเศรษฐกิจพอเพียง (เลี้ยงปลาตก) โรงเรียน บ้านดงบัง	๒๐,๐๐๐.๐๐	๐.๐๐	๐.๐๐	๐.๐๐	๒๐,๐๐๐.๐๐	๐.๐๐
๑๖๗	งานบริหารทั่วไป เกี่ยวกับการศึกษา	เงินอุดหนุน	เงินอุดหนุนส่วน ราชการ	อุดหนุนโครงการส่งเสริม การเรียนรู้ตามหลัก ปรัชญาเศรษฐกิจพอเพียง (เลี้ยงปลาในกระชังและ เลี้ยงกบในบ่อซีเมนต์) โรงเรียนบ้านแก้งิ้ว	๒๐,๐๐๐.๐๐	๐.๐๐	๐.๐๐	๐.๐๐	๒๐,๐๐๐.๐๐	๐.๐๐
๑๖๘	งานบริหารทั่วไป เกี่ยวกับการศึกษา	เงินอุดหนุน	เงินอุดหนุนส่วน ราชการ	อุดหนุนโครงการส่งเสริม การเรียนรู้ตามหลัก ปรัชญาเศรษฐกิจพอเพียง เพื่อเป็นแหล่งเรียนรู้และ อาหารกลางวัน โรงเรียน บ้านห้วยยาง	๒๐,๐๐๐.๐๐	๐.๐๐	๐.๐๐	๐.๐๐	๒๐,๐๐๐.๐๐	๐.๐๐

				สาธารณสุข หมู่ที่ ๑๒ บ้านหนองไผ่งาม						
๑๘๐	งานบริหารทั่วไป เกี่ยวกับสาธารณสุข	เงินอุดหนุน	เงินอุดหนุนเอกชน	อุดหนุนโครงการตาม พระราชดำริด้าน สาธารณสุข หมู่ที่ ๒ บ้าน ดอนกระชาย	๒๐,๐๐๐.๐๐	๐.๐๐	๐.๐๐	๐.๐๐	๒๐,๐๐๐.๐๐	๐.๐๐
๑๘๑	งานบริหารทั่วไป เกี่ยวกับสาธารณสุข	เงินอุดหนุน	เงินอุดหนุนเอกชน	อุดหนุนโครงการตาม พระราชดำริด้าน สาธารณสุข หมู่ที่ ๓ บ้าน ห้วยยาง	๒๐,๐๐๐.๐๐	๐.๐๐	๐.๐๐	๐.๐๐	๒๐,๐๐๐.๐๐	๐.๐๐
๑๘๒	งานบริหารทั่วไป เกี่ยวกับสาธารณสุข	เงินอุดหนุน	เงินอุดหนุนเอกชน	อุดหนุนโครงการตาม พระราชดำริด้าน สาธารณสุข หมู่ที่ ๔ บ้าน ขามเตี้ย	๒๐,๐๐๐.๐๐	๐.๐๐	๐.๐๐	๐.๐๐	๒๐,๐๐๐.๐๐	๐.๐๐
๑๘๓	งานบริหารทั่วไป เกี่ยวกับสาธารณสุข	เงินอุดหนุน	เงินอุดหนุนเอกชน	อุดหนุนโครงการตาม พระราชดำริด้าน สาธารณสุข หมู่ที่ ๕ บ้าน ห้วยศรี	๒๐,๐๐๐.๐๐	๐.๐๐	๐.๐๐	๐.๐๐	๒๐,๐๐๐.๐๐	๐.๐๐
๑๘๔	งานบริหารทั่วไป เกี่ยวกับสาธารณสุข	เงินอุดหนุน	เงินอุดหนุนเอกชน	อุดหนุนโครงการตาม พระราชดำริด้าน สาธารณสุข หมู่ที่ ๖ บ้าน ดงบัง	๒๐,๐๐๐.๐๐	๐.๐๐	๐.๐๐	๐.๐๐	๒๐,๐๐๐.๐๐	๐.๐๐
๑๘๕	งานบริหารทั่วไป เกี่ยวกับสาธารณสุข	เงินอุดหนุน	เงินอุดหนุนเอกชน	อุดหนุนโครงการตาม พระราชดำริด้าน สาธารณสุข หมู่ที่ ๗ บ้าน เก่าจั่ว	๒๐,๐๐๐.๐๐	๐.๐๐	๐.๐๐	๐.๐๐	๒๐,๐๐๐.๐๐	๐.๐๐
๑๘๖	งานบริหารทั่วไป เกี่ยวกับสาธารณสุข	เงินอุดหนุน	เงินอุดหนุนเอกชน	อุดหนุนโครงการตาม พระราชดำริด้าน สาธารณสุข หมู่ที่ ๘ บ้าน บุไทย	๒๐,๐๐๐.๐๐	๐.๐๐	๐.๐๐	๐.๐๐	๒๐,๐๐๐.๐๐	๐.๐๐
๑๘๗	งานบริหารทั่วไป เกี่ยวกับสาธารณสุข	เงินอุดหนุน	เงินอุดหนุนเอกชน	อุดหนุนโครงการตาม พระราชดำริด้าน สาธารณสุข หมู่ที่ ๙ บ้าน หนองหญ้าปล้อง	๒๐,๐๐๐.๐๐	๐.๐๐	๐.๐๐	๐.๐๐	๒๐,๐๐๐.๐๐	๐.๐๐
๑๘๘	งานไฟฟ้าถนน	เงินอุดหนุน	เงินอุดหนุนส่วน ราชการ	อุดหนุนการไฟฟ้าส่วน ภูมิภาคอำเภอบัวใหญ่	๕๐๐,๐๐๐.๐๐	๐.๐๐	๕๐,๐๐๐.๐๐	๐.๐๐	๔๐๕,๐๗๙.๕๓	๕๔,๙๒๐.๔๗
๑๘๙	งานศาสนา วัฒนธรรมท้องถิ่น	เงินอุดหนุน	เงินอุดหนุนส่วน ราชการ	อุดหนุนโครงการงานฉลอง ชัยท้าวสุรนารี(ประเพณีบัว ใหม่-บัวใหญ่)	๔๐,๐๐๐.๐๐	๐.๐๐	๐.๐๐	๐.๐๐	๓๗,๓๑๑.๓๐	๒,๖๘๘.๗๐

โครงการที่ไม่ได้ดำเนินการ
จากข้อบัญญัติงบประมาณรายจ่าย ประจำปีงบประมาณ พ.ศ. 2563
ขององค์การบริหารส่วนตำบลห้วยยาง อำเภอบัวใหญ่ จังหวัดนครราชสีมา

งาน	หมวดรายจ่าย	ประเภทรายจ่าย	ลำดับ	โครงการ	งบประมาณอนุมัติ (บาท)	โอนเพิ่ม (บาท)	โอนลด (บาท)	ผูกพัน (บาท)	เบิกจ่าย (บาท)	งบประมาณคงเหลือ (บาท)
งานบริหารทั่วไป	ค่าใช้จ่าย	รายจ่ายเกี่ยวเนื่องกับการปฏิบัติราชการที่ไม่เข้าลักษณะรายจ่ายหมวดอื่นๆ	1	โครงการสนับสนุนการเลือกตั้งทั่วไป	500,000	0	477,000	0	0.00	23,000.00
งานบริหารทั่วไป	ค่าใช้จ่าย	รายจ่ายเกี่ยวเนื่องกับการปฏิบัติราชการที่ไม่เข้าลักษณะรายจ่ายหมวดอื่นๆ	2	โครงการจัดประชุมประชาคมเพื่อจัดทำแผนพัฒนาท้องถิ่นตำบลห้วยยาง/แผนชุมชน	20,000	0	0	0	0.00	20,000.00
งานบริหารทั่วไป	ค่าใช้จ่าย	รายจ่ายเกี่ยวเนื่องกับการปฏิบัติราชการที่ไม่เข้าลักษณะรายจ่ายหมวดอื่นๆ	3	โครงการพัฒนาท้องถิ่นร่วมใจกำจัดผักตบชวาประชามีส่วนร่วม	60,000	0	0	0	0.00	60,000.00
งานป้องกันภัยฝ่ายพลเรือนและระงับอัคคีภัย	ค่าใช้จ่าย	รายจ่ายเกี่ยวเนื่องกับการปฏิบัติราชการที่ไม่เข้าลักษณะรายจ่ายหมวดอื่นๆ	4	โครงการวันอาสาสมัครป้องกันภัยฝ่ายพลเรือน (อปพร.)	25,000	0	0	0	0.00	25,000.00
งานบริหารทั่วไปเกี่ยวกับสาธารณสุข	ค่าใช้จ่าย	รายจ่ายเกี่ยวเนื่องกับการปฏิบัติราชการที่ไม่เข้าลักษณะรายจ่ายหมวดอื่นๆ	5	โครงการรณรงค์และส่งเสริมการคัดแยกขยะที่ต้นทาง	60,000	0	60,000	0	0.00	0.00

งานกีฬาและ นันทนาการ	ค่าใช้จ่าย	รายจ่ายเกี่ยวเนื่องกับ การปฏิบัติราชการที่ไม่ เข้าลักษณะรายจ่าย หมวดอื่นๆ	6	โครงการแข่งขันกีฬาประชาชนด้านยา เสพติด	150,000	0	0	0	0.00	150,000.00
งานศาสนา วัฒนธรรมท้องถิ่น	ค่าใช้จ่าย	รายจ่ายเกี่ยวเนื่องกับ การปฏิบัติราชการที่ไม่ เข้าลักษณะรายจ่าย หมวดอื่นๆ	7	โครงการประเพณีบุญทอดเทียนโฮม	80,000	0	0	0	0.00	80,000.00
งานศาสนา วัฒนธรรมท้องถิ่น	ค่าใช้จ่าย	รายจ่ายเกี่ยวเนื่องกับ การปฏิบัติราชการที่ไม่ เข้าลักษณะรายจ่าย หมวดอื่นๆ	8	โครงการประเพณีรดน้ำดำหัวผู้สูงอายุ	120,000	0	0	0	0.00	120,000.00
งานส่งเสริม การเกษตร	ค่าใช้จ่าย	รายจ่ายเกี่ยวเนื่องกับ การปฏิบัติราชการที่ไม่ เข้าลักษณะรายจ่าย หมวดอื่นๆ	9	โครงการส่งเสริมการปลูกดอกชั่งข้าว	25,500	0	25,500	0	0.00	0.00
งานบริหารทั่วไป เกี่ยวกับ การศึกษา	ค่าใช้จ่าย	รายจ่ายเกี่ยวเนื่องกับ การปฏิบัติราชการที่ไม่ เข้าลักษณะรายจ่าย หมวดอื่นๆ	10	โครงการส่งเสริมว่านเมล็ดพันธุ์พืชทำ ปุ๋ยสด	25,500	0	0	0	0.00	25,500.00
งานกีฬาและ นันทนาการ	ค่าใช้จ่าย	รายจ่ายเกี่ยวเนื่องกับ การปฏิบัติราชการที่ไม่ เข้าลักษณะรายจ่าย หมวดอื่นๆ	11	โครงการจัดการแข่งขันกีฬาประชาชน ด้านยาเสพติด	150,000	0	0	0	0.00	150,000.00
งานศาสนา วัฒนธรรมท้องถิ่น	ค่าใช้จ่าย	รายจ่ายเกี่ยวเนื่องกับ การปฏิบัติราชการที่ไม่ เข้าลักษณะรายจ่าย หมวดอื่นๆ	12	โครงการประเพณีบุญทอดเทียนโฮม	80,000	0	0	0	0.00	80,000.00

งานศาสนา วัฒนธรรมท้องถิ่น	ค่าใช้จ่าย	รายการเกี่ยวกับ การปฏิบัติราชการที่ไม่ เข้าลักษณะรายจ่าย หมวดอื่นๆ	13	โครงการประเพณีรดน้ำคำหัวผู้สูงอายุ	120,000	0	0	0	0.00	120,000.00
งานส่งเสริม การเกษตร	ค่าใช้จ่าย	รายการเกี่ยวกับ การปฏิบัติราชการที่ไม่ เข้าลักษณะรายจ่าย หมวดอื่นๆ	14	โครงการรณรงค์ส่งเสริมการglobดต ซึ่งข้าว	25,500	0	25,500	0	0.00	0.00
งานส่งเสริม การเกษตร	ค่าใช้จ่าย	รายการเกี่ยวกับ การปฏิบัติราชการที่ไม่ เข้าลักษณะรายจ่าย หมวดอื่นๆ	15	โครงการส่งเสริมว่านเมล็ดพันธุ์พืชทำ ปุ๋ยสด	25,500	0	0	0	0.00	25,500.00
งานก่อสร้าง โครงสร้างพื้นฐาน	ค่าที่ดินและ สิ่งก่อสร้าง	ค่าก่อสร้างสิ่งสาธารณ ประภค	16	โครงการก่อสร้างถนนลูกรังบ้านคอน กระชาย หมู่ที่ 2(สายบ้านคอน กระชาย-บ้านโนนประคต.ขุนทอง)	324,900	0	324,900	0	0.00	0.00
งานก่อสร้าง โครงสร้างพื้นฐาน	ค่าที่ดินและ สิ่งก่อสร้าง	ค่าก่อสร้างสิ่งสาธารณ ประภค	17	โครงการก่อสร้างรางระบายน้ำ คสล. หมู่ที่ 1(จากศาลากลางหมู่บ้านหนอง ไผ่งาม-ศาลาทงเข้าหมู่บ้าน)	164,800	0	164,800	0	0.00	0.00
รวมทั้งหมด					1,956,700	0	1,077,700	0	0	879,000

~ 67 ~

ส่วนที่ ๖

ข้อเสนอแนะจากการติดตามและประเมินผลแผนพัฒนา

ตามระเบียบกระทรวงมหาดไทย ว่าด้วยการจัดทำแผนพัฒนาขององค์กรปกครองส่วนท้องถิ่น พ.ศ.๒๕๔๘ หมวด ๖ ข้อ ๒๙ ให้คณะกรรมการติดตามและประเมินผลแผนพัฒนาขององค์กรปกครองส่วนท้องถิ่น รายงานผล และเสนอความเห็นซึ่งได้จากการติดตามและประเมินผลแผนพัฒนาต่อผู้บริหารท้องถิ่น

คณะกรรมการติดตามและประเมินผลแผนพัฒนาองค์การบริหารส่วนตำบลห้วยยาง ได้ติดตามและประเมินผลในประเด็นต่อไปนี้ คือ

๑. การติดตามประเมินผลจำนวนโครงการที่นำไปสู่การปฏิบัติ เทียบกับจำนวนโครงการในแผนพัฒนาท้องถิ่น(พ.ศ.๒๕๖๑-๒๕๖๕)

๒. การติดตามประเมินผลจำนวนงบประมาณที่นำไปสู่การปฏิบัติ เทียบกับจำนวนงบประมาณในแผนพัฒนาท้องถิ่น(พ.ศ.๒๕๖๑-๒๕๖๕)

๓. การติดตามและประเมินผลการดำเนินโครงการ โดยติดตามจากโครงการตามแผนพัฒนาท้องถิ่น(พ.ศ. ๒๕๖๑-๒๕๖๕) ทั้ง ๑๐ ยุทธศาสตร์ จำนวน ๑๔๖ โครงการ โดยมีปัญหา อุปสรรค และข้อเสนอแนะเพื่อเป็นแนวทางในการจัดทำแผนพัฒนาท้องถิ่น องค์การบริหารส่วนตำบลห้วยยาง ต่อไปดังนี้

๑. ในการจัดทำแผนพัฒนาท้องถิ่น(พ.ศ.๒๕๖๑-๒๕๖๕) แผนเพิ่มเติม ฉบับที่ ๑-๔ จากการติดตามและประเมินผลการนำแผนพัฒนาองค์การบริหารส่วนตำบลห้วยยาง โดยการนำไปสู่การปฏิบัติ หากดูตามสัดส่วนของการนำโครงการไปสู่การปฏิบัติอยู่ในเกณฑ์ระดับดี คิดเป็นร้อยละ ๗๗.๗๑ และสัดส่วนของการนำงบประมาณไปสู่การปฏิบัติ ภาพรวมอยู่ในเกณฑ์ระดับพอใช้ คิดเป็นร้อยละ ๖๐.๔๔ ฝากข้อเสนอแนะในการจัดทำแผนพัฒนาท้องถิ่น ในครั้งต่อไปควรมีการนำโครงการที่เร่งด่วนบรรจุไว้ในแผนที่สามารถนำไปแก้ไขปัญหาความเดือดร้อนได้ตรงจุด แต่เมื่อพิจารณาเป็นรายยุทธศาสตร์ จำนวนโครงการและงบประมาณในแผนพัฒนาท้องถิ่นขององค์การบริหารส่วนตำบลห้วยยางด้านเศรษฐกิจ พาณิชยกรรม และอุตสาหกรรม และด้านการพัฒนาทรัพยากรธรรมชาติและสิ่งแวดล้อม และด้านการเกษตร ควรจะมีการเพิ่มโครงการ/กิจกรรมให้มากกว่าเดิม และให้ความสำคัญในการนำโครงการ/กิจกรรมไปสู่การปฏิบัติอย่างเป็นรูปธรรม แต่ในยุทธศาสตร์ด้านโครงสร้างพื้นฐาน มีโครงการที่บรรจุไว้ในแผนและนำไปสู่การปฏิบัติค่อนข้างมาก ควรจะมีการกระจายโครงการไปพัฒนาด้านการเกษตร เพราะตามพื้นฐานท้องถิ่นตำบลห้วยยางประชากรส่วนใหญ่มีอาชีพทำการเกษตรเป็นหลัก ควรส่งเสริมให้ประชาชนสามารถพึ่งตนเองได้

๒. จากการติดตามและประเมินผลการดำเนินงานโครงการ ทั้ง ๑๐ ยุทธศาสตร์ พบว่า มีโครงการจำนวนมากที่ไม่สามารถนำไปสู่การปฏิบัติได้ควรมีการดำเนินโครงการให้เร็วตามแผนการปฏิบัติงานที่ตั้งไว้

๓. การจัดทำโครงการควรคำนึงถึงโครงการที่เป็นภาพรวม ระบุรายละเอียดของโครงการ/กิจกรรม เป้าหมาย ตัวชี้วัดที่ชัดเจน สามารถติดตามและประเมินผลได้ง่าย และควรเป็นโครงการที่มีผู้ได้รับประโยชน์ในภาพรวมและเป็นรูปธรรมยิ่งขึ้น

๔. การดำเนินงานโครงการด้านโครงสร้างพื้นฐานที่ตรวจพบ คือ การก่อสร้างถนนทำให้ประชาชนในพื้นที่และนอกพื้นที่สามารถสัญจรไปมาได้อย่างสะดวก รวดเร็วมากยิ่งขึ้น แต่การที่มีรถบรรทุกหนักสัญจรไปมาผ่านเป็นประจำ ทำให้ถนนเกิดการชำรุดเสียหายเร็วกว่าเวลาอันควร ควรมีการประสานในพื้นที่เกี่ยวข้อง แจ้งเตือนผู้ประกอบการในเรื่องการใช้รถบรรทุกหนัก

๕. เมื่อมีการประชุมคณะกรรมการพัฒนาองค์การบริหารส่วนตำบลห้วยยาง เกี่ยวกับการพิจารณาร่างแผนพัฒนาฯ เห็นควรเชิญคณะกรรมการติดตามและประเมินผลแผนพัฒนาองค์การบริหารส่วนตำบลห้วยยาง เข้า

ร่วมประชุม เพื่อนาประเด็นปัญหา อุปสรรค ข้อเสนอแนะ ที่ได้จากการติดตามประเมินผลนาไปเป็นข้อมูลเพื่อปรับปรุงการจัดทาแผนในครั้งต่อไป

๖.โครงการในแต่ละยุทธศาสตร์ที่บรรจุในแผนพัฒนาท้องถิ่น นั้น ควรดูจากวิสัยทัศน์เป็นหลักและให้สอดคล้องกับนโยบายของผู้บริหาร

๗.จำนวนโครงการในแผนพัฒนาที่นำไปสู่การปฏิบัติควรแบ่งสัดส่วนงบประมาณในแต่ละยุทธศาสตร์และมีการกระจายให้สอดคล้องกัน

๑๐.ควรให้ความสำคัญกับขั้นตอนการจัดทาโครงการ ทั้งนี้โครงการที่นำเสนอควรมีรายละเอียดขั้นตอนการดำเนินงานที่ชัดเจนและมีความสอดคล้องกัน โดยเฉพาะในส่วนองวัตถุประสงค เป้าหมาย ค่าใช้จ่ายและวิธีดำเนินงานเพื่อประสิทธิภาพในการติดตามและประเมินผล

๑๑.ในแต่ละปีไม่ควรมีการปรับแผนพัฒนาฯ มากเกินไป อย่างน้อยปีละไม่เกิน ๒ ฉบับ

๑๒.โครงการทุกโครงการควรดำเนินงานให้เป็นไปตามระยะเวลาที่กำหนดตามแผนการดำเนินงาน เพื่อไม่ให้เกิดความล่าช้าในช่วงระยะเวลาใกล้สิ้นปีงบประมาณ



ประกาศองค์การบริหารส่วนตำบลห้วยยาง
เรื่อง รายงานผลการติดตามและประเมินผลแผนพัฒนาตำบลห้วยยาง
ปีงบประมาณ พ.ศ. ๒๕๖๓

ด้วยรัฐธรรมนูญแห่งราชอาณาจักรไทย พุทธศักราช ๒๕๖๐ มาตรา ๒๕๓ กำหนดให้องค์กรปกครองส่วนท้องถิ่น สภาท้องถิ่นและผู้บริหารท้องถิ่น เปิดเผยข้อมูลและรายงานผลการดำเนินงานให้ประชาชนทราบ รวมตลอดทั้งมีกลไกให้ประชาชนในท้องถิ่นมีส่วนร่วมด้วย ประกอบกับระเบียบกระทรวงมหาดไทยว่าด้วยการจัดทำแผนพัฒนาขององค์กรปกครองส่วนท้องถิ่น พ.ศ. ๒๕๔๘ แก้ไขเพิ่มเติมถึง (ฉบับที่ ๓) พ.ศ. ๒๕๖๑ ข้อ ๓๐ (๕) กำหนดให้ผู้บริหารท้องถิ่นเสนอผลการติดตามและประเมินผลต่อสภาท้องถิ่น และคณะกรรมการพัฒนาท้องถิ่น พร้อมทั้งประกาศผลการติดตามและประเมินผลแผนพัฒนาให้ประชาชนในท้องถิ่นทราบ ในที่เปิดเผยภายในสิบห้าวันนับแต่วันที่ผู้บริหารท้องถิ่นเสนอผลการติดตามและประเมินผลดังกล่าว และต้องปิด ประกาศโดยเปิดเผยไม่น้อยกว่าสามสิบวัน โดยอย่างน้อยปีละหนึ่งครั้งภายในเดือนธันวาคมของทุกปี

ในการนี้ เพื่อเป็นการเผยแพร่ข้อมูลข่าวสารของทางราชการ องค์การบริหารส่วนตำบลห้วยยาง จึงประกาศรายงานผลการติดตามและประเมินผลแผนพัฒนาของ อบต.ห้วยยาง ปีงบประมาณ พ.ศ.๒๕๖๓ รอบเดือนตุลาคม ๒๕๖๒-กันยายน ๒๕๖๓ ให้ประชาชนทั่วไปได้รับทราบ ทั้งนี้ สามารถขอดูหรือสอบถามรายละเอียดเพิ่มเติมได้ที่ ศูนย์ข้อมูลข่าวสารของ อบต.ห้วยยาง ณ สำนักงาน อบต.ห้วยยาง ๑๖๓ หมู่ที่ ๔ ตำบลห้วยยาง อำเภอบัวใหญ่ จังหวัดนครราชสีมา โทรศัพท์ ๐๔๔ - ๗๕๖๒๖๒

จึงประกาศให้ทราบโดยทั่วกัน

ประกาศ ณ วันที่ ๒๑ ธันวาคม พ.ศ. ๒๕๖๓

(นายสมปอง จันปัญญา)
นายกองค์การบริหารส่วนตำบลห้วยยาง

